(大正十一年七月二十四日第三種郵便物認可)(郵政特准掛號立券報紙)
康德二年四月廿八日 THE MAN CHOU PAO 星期日 No.4421 (第一版)(一)

滿洲報

(本報價目)每月一圓四角六個月七圓八角全年十五圓報費先惠郵票不收(外國除中國日本概加郵稅)(廣告刊資)一行十二字起碼一日每行一圓特別地位加倍長期者另議以上俱以現大洋爲本位但朝鮮臺灣日本內地即以日本金幣爲本位

大連市常盤町二十九番地
發行所 滿洲報社
電話 社長室 編輯部 營業部 振替貯金口座(大連) [illegible]

發行人 王平山
編輯人 金念曾 印刷人 金鑒堂

THE MAN CHOU PAO
29—31 Tokiwacho
Dairen, Manchoukuo.

昭和十年四月廿八日

皇上訪日之空前盛典圓滿完成

聖躬精神煥發由埠頭蒞站
登車進發就還幸新京之途
南大將等滿日大員扈從到站
於兩國官紳敬送中瀛笛一聲啓駕離連

圓滿完成御訪日盛舉、二十六日深夜、安抵連港、在御艦上度過一夜之皇帝陛下、二十七日晨六時四十分、自碼頭驅汽車鹵簿、幸臨大連車站、是日雖微有西南風而不覺寒、反令人生溫和之感、至六時前後、於大連車站、附近已由軍隊警察佈滿極嚴密之御警衛綱、第三月台南側早有、在連及遠道來迎之滿日文武顯官大員、各報社長各商會長、及其他多數知名士均服禮服或制服衣冠齊整、陸續到達、不下二百餘名、又第三月台、自大橋至御登車間之御通路、特舖以淺黃色細砂、潔淨異常、皇上於堵列於沿道之各奉迎、奉送團體敬謹奉迎奉送中、車駕六時五十分許、通過日本橋至定刻六時五十分於奉迎者最敬禮中皇帝陛下身服海軍通常禮服、金線輝煌奪目雖經廿五日之旅行毫無倦色精神煥發、龍顏歡悅、由吉富滿鐵大連地方事務所長先導、井上大連驛長領導、並由張海鵬上將遠藤總務廳長、工藤侍衛官長、謝外相、袁尙書府大臣、沈宮內府大臣南大將等扈從侍奉之下、玉步堂堂、對奉送者、賜以舉手禮致意後、安登御乘列車、旋至定刻七時正、祇聞發車電鈴響處、汽笛一聲、當見高揷滿日國旗九七七號機關車、拉曳之御乘列車、徐徐前進、是時皇上在車對奉送者、再致意中御乘車一路就回鑾之途

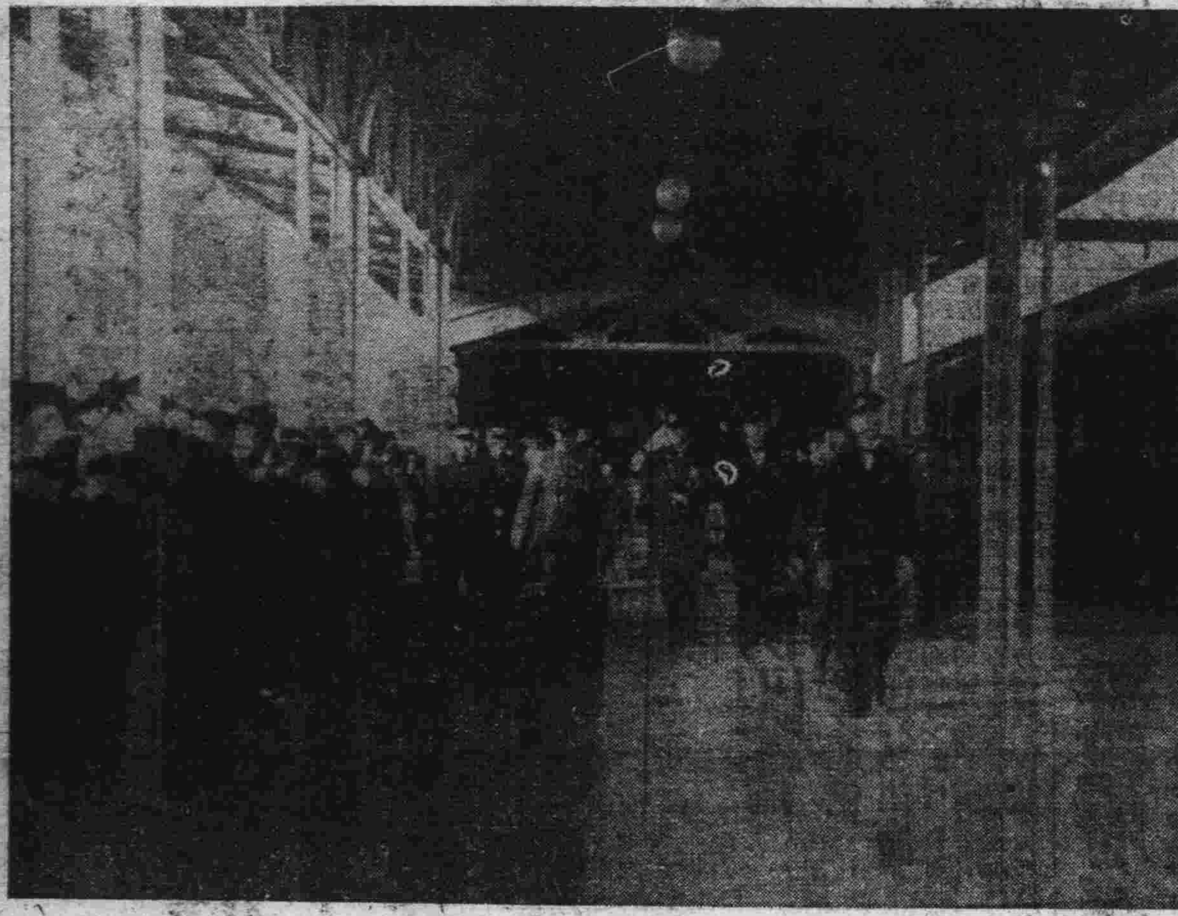

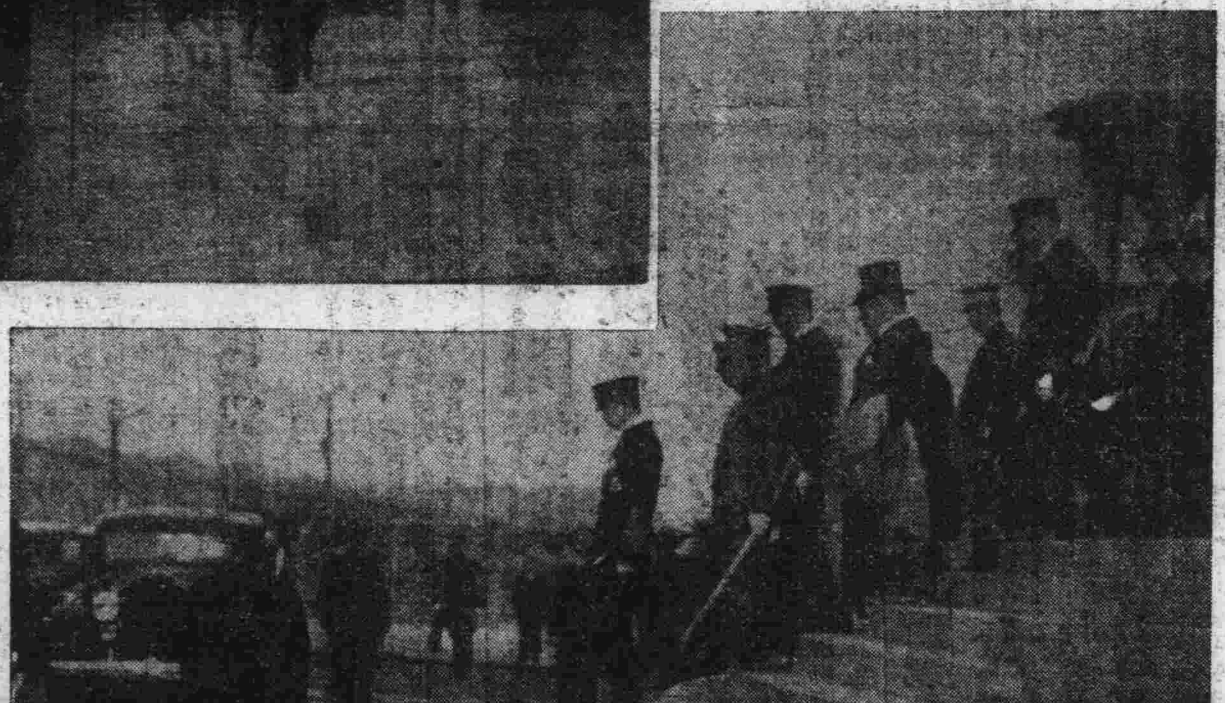

京市奉迎 皇上還幸
決定之事項

四月二十七日下午五時 皇帝陛下還幸當日之奉迎準備案業已決定如左

一、新京特別市公署

甲、通過鹵簿之路上、大馬路建設奉迎門

乙、在民政部前廣場、演放奉迎煙火、御輦着站時、放五發、御輦到室時、放五發

丙、由新京日本郵便局、至朝日通、有特別市內學校及社會事業團體約三千五百人、堵列奉迎

二、交通部由二十四日至二十九日帖有一分五厘以上信票之名信片、或帖有一分五厘信票物件、御蓋紀念戳、各當此期由皇帝陛啓鑾日所發信票同時售賣

三、新京放送局有站前設置發音機放送御輦着京之模樣及奉迎之實況、更由下午六時三十分、演奏迎奏樂、及新京特別市長奉迎辭向全滿放送

於各方盛大奉迎中 御駕回鑾入國門
皇上於艦中一宿次晨赴車站
砲聲樂聲並起萬衆雲集盛況

果成東亞國交史上未曾有之盛儀、日滿親善之偉業、皇帝陛下御駕一路平安回鑾、御召艦比叡艦之雄姿、於二十六日晚九時四十分、湧現於大連港外、在軍部石本大佐要港部大西中佐、州廳田邊警察部長、海務局江原港務課長植松領港人等乘光祿丸到比叡艦中出迎、即在艦長室對於上陸後之諸準備有所洽商、此時由奉天丸大連丸兩汽船之誘導、徐徐進向港之關門並由第十五驅逐隊以探照燈照明之下、十時五分通過關門、向港內左轉、到十一時三十分、已得平安的傍在第二埠頭之十二十三號岸 皇帝陛下平安在艦中安宿此最後之一夜、乃於二十七日晨六時四十分、安然退艦幸駕大連車站、於定刻之七時啓蹕回鑾矣、由退艦至到站情形如左

皇上御駕退艦之前、於二十七日上午五時五十分、即有羅振玉監察院大臣、鄭孝胥國務總理大臣、張景惠參議府議長、臧式毅民政部大臣、長尾警務司長、南全權大使、長岡關東局總長、岩佐憲兵司令官、三毛司令官、竹下關東州廳長官、田中要塞司令官、濱田要港部司令官、林滿鐵總裁、小川大連市長米內山大連民政署長等滿日大官、到艦旁之休憩室稍行休息、即於六時二十分、由大和田州廳地方課長導行以次登艦、恭請聖安、約十分鐘餘、一行乃退艦由休憩所後方登樓入待合所恭候御駕、此時雖旭日半明、和風藹藹、及七時四十分、於軍樂吹奏滿洲國歌聲中、繼而皇禮砲聲隆々、始由大連埠頭長引導竹下州廳長官先導皇帝御駕始於此退艦、由待合所徐學玉步、於六日時四十七分到埠頭正門、當此回鑾之第一步御卻頓呈和悅、向恭迎之學生等團體賜以擧手禮、由竹下長官侍立恭導御駕欣登一別二十五日的紅色御用汽車、即由久下浴大連警察署長渡邊大連憲兵分隊長先驅、由工藤侍衛武官長陪乘、汽車鹵簿乃徐徐進向大連車站、在御乘汽車之次爲張侍從武官長、袁金鎧尙書府大臣、沈瑞麟宮內府大臣、謝介石外交部大臣、遠藤總務廳長、張掌禮處長佟侍衛處長、徐侍醫、許寶衡行在主務官、高木秘書官林出囑託、從士等後衛爲淺子水上署長、龜井憲兵中尉其外即爲恭迎之南軍司令官鄭孝胥國務總理大臣、張景惠參議府議長、臧式毅民政部大臣、羅振玉監察院長、三毛司令官、長岡關東局總長、竹下州廳長官、岩佐憲兵司令官、田中要塞司令官濱田要港部司令官、園田軍參謀、林滿鐵總裁、小川大連市長、米內山民政署長等四十餘輛汽車、沿路有學生及婦人及各機關之團體、拜迎於兩側、並有軍警佇立道旁、由埠頭通過港橋入山縣通右側、繞大廣場左側、入大山通過日本橋、安抵大連車站

加强兩國友好關係 援助滿洲國發達
南全權宣明後滿方亦將發表

皇帝陛下此次訪日、頓使滿日國交史上平添光輝燦爛萬古不可磨滅之一頁、而日本朝野一齊熱烈歡迎、尤令滿日兩國國民痛感滿日融合一體同心之深激、沈宮相離日前發表之聲明書中、尤曾着重此點、今後兩國關係之更臻密切、兩超越利害關係之友誼之確保千古、當不言可喻 爲使一般人民澈底解此種意義、及對滿日不可分之重大關係有更深刻之認識起見、日方已決定於皇上駕返新京後、即五月一日由南全權大使、召集全滿駐屯日軍及各地總領事於新京關於滿日關係之强化、與以省長歸任後、並將此意傳達訓示、二日召集全滿新聞界各省官民代表、三日召集全滿各地官民代表、舉行懇談會、關於滿日關係之再認識、作充分懇談、俾使日本人民對對滿友好關係及援助新國發達之態度圓滿無缺滿日双方此舉、對一般民衆之深刻認識滿日不可分離關係上、其意義之深重、當可想見也

另一方面、滿洲國政府將於皇帝陛下還幸新京後對日本國民之熱誠歡迎舉行種々感謝行事同時二日上午並召集來京迎駕之各省省長各軍管區司令官及各省總務廳長於國務院會議室、對滿日依存之密切關係、與日方併行作重大之意思表示、各

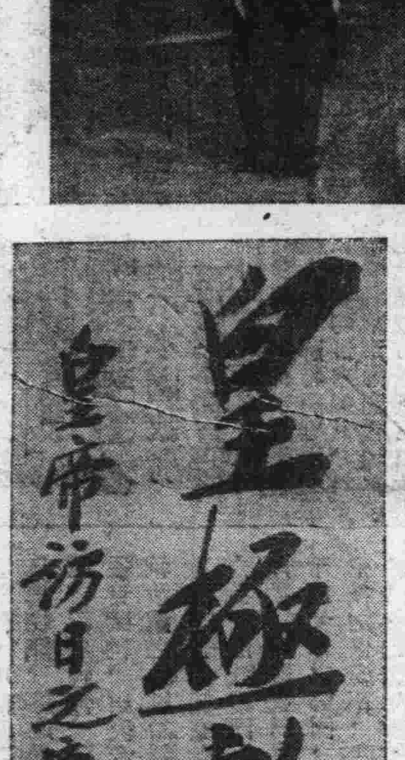

有吉公使訪軍部

有吉公使二十六日午後一時赴參謀本部謁閑院參謀總長宮殿下、關於最近中國政情及排日抵制日貨之眞相、作詳細報告、一時半退出、更在別室與杉山次長、談中國現狀、繼復於二時赴官舍訪林陸相、關於對華政策有所懇商(國通二十七日東京電)

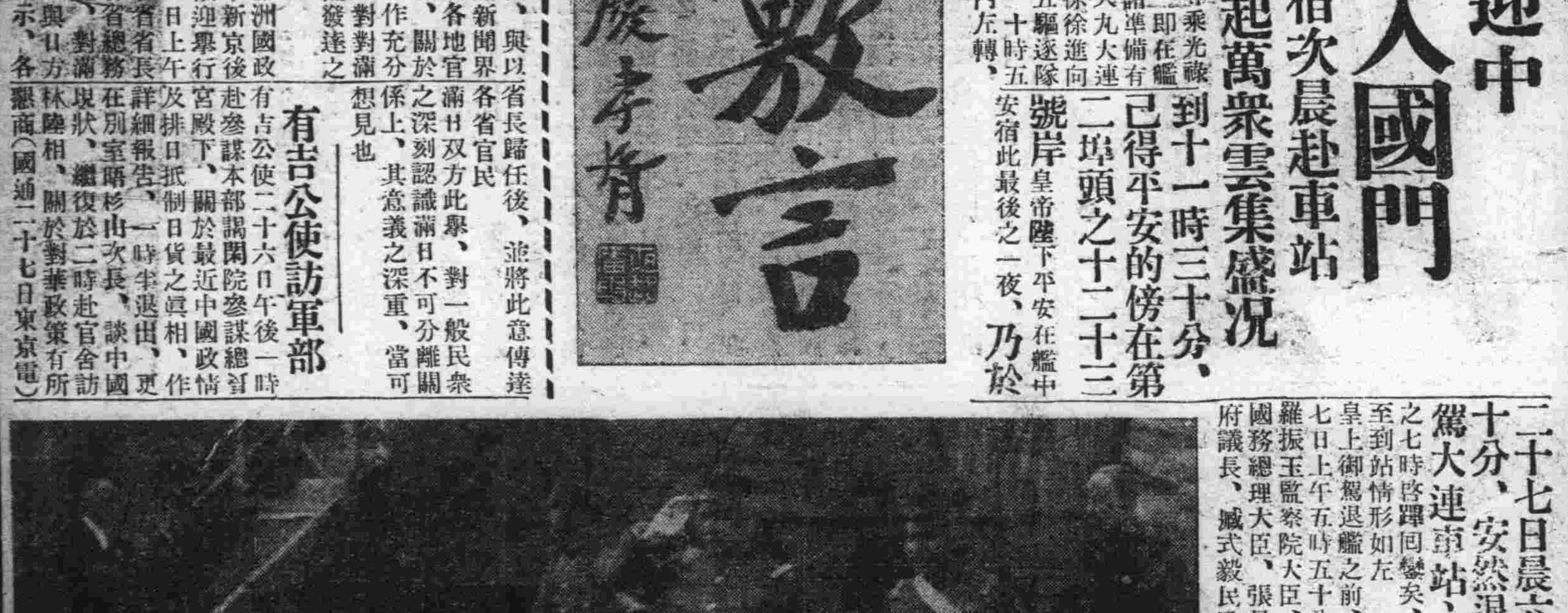

全滿國民一齊 開慶祝大會
日期定五月十五日

滿洲國皇帝陛下、完成壎稱東亞史上曠古盛儀之滿日兩帝國皇室之交驩、精神極爲煥發、已於二十七日就回鑾之途、對於日本朝野熱誠之歡待、滿洲國舉國莫不感激不已、於茲滿洲國政府、爲慶祝此歷史的御行事、並爲感謝友邦日本七千萬民衆國民之行爲、藉資深刻認識滿日不可分關係起見、定於五月十五日、全國一齊舉行國民慶祝大會、決定將滿洲國三千萬民衆之感謝、傳達與日本國民、現民政部、司法部、實業部、情報處等、早已着手準備、是以當日各地定有種種盛大之行事、其主要者如次

一、國民慶祝大會 在特別市、省公署、縣公署所在地、由官民合同舉行、向皇帝陛下捧呈賀表、決議對日本朝野之感謝感激方法、合唱滿日交驩歌

二、電影會 在主要都市、演御駕訪日之新聞影片及新生之榮光影片、目下正忙於製作中

三、講演會 請乘皇帝陛下訪日機會、赴日本參觀之協和會視察團、訪日記者團、運動選手等爲講師、講演日本之印象及其他感謝感激之情形

四、其他 繼續慶祝大會在各地、舉行學校學生等之持旗遊行及提燈遊行、此外並計劃開紀念運動會、展覽會、更作無電之紀念廣播云

寫眞(自上至下)

一、聖躬自御艦比叡退艦

二、聖躬降埠頭正門之石階

三、聖駕幸臨大連車站

四、往登御艦奉迎之鄭總理南司令官等大員

皇帝陛下還幸
國務總理大臣 鄭孝胥 謹述

皇帝陛下已圓滿完畢兩旬餘之訪日日程御駕業已平安還幸、我等三千萬臣民、均不勝慶賀之至、陛下此次行幸爲曠古之盛事、啓鑾以前已擄想及之、一聞皇帝陛下對於日本帝國之皇室之歡待、及舉國人民之奉迎、深覺感慨對盟邦朝野之友誼亦深感謝 陛下此次行幸之成果、爲固結日滿兩帝國楔鎖、其影響之巨已不待言、拜察 陛下自身、亦因之增廣見識乾德愈進此實不勝惶恐感激者也我等三千萬臣民當永遠紀念此盛典努力使日滿兩帝國親善愈趨鞏固、俾確立東亞和平、增進世界人類福祉是即內報 陛下之恩寵、外酬盟邦之厚誼之所以也

奉迎皇上回鑾
南軍司令官於車中謹話

南關東軍司令官偕園田、石本兩大佐、與名波副官於廿六日午後六時半搭亞細亞號快車來連恭迎鑾駕、在車中謹話如左

皇帝陛下當駐蹕日本之際關於日本皇室以及全國々民奉迎之熱誠、報章上咸詳有報道、此滿日兩國國民所以齊深感激者、此番盛儀確屬盛世美談若天皇陛下發自聖心之歡待、皇帝陛下之精神的感謝、於茲上自兩國皇室之交驩終至國民亦以如天皇陛下奉迎之態度而熱誠奉迎、諸凡如此、實堪感激者也、他若政治問題、亦當皇帝陛下晉京時截然停止、而以發諸於衷之熱誠、以當此國家的盛儀、此誠善能發揮日本人之長處者也、個人耳聞此實情、深以爲榮更對滿日隨員以非常誠意以當扈從聖駕重任者、固屬聖上乾德有以致之、然卒致乾德益形高揚者、竊意亦隨員以誠心誠意扈從伺候之結果也、此余對隨員一行、擬以滿腔感謝歡迎之者、吾等當鑾駕尙未還幸京師大內之際、對仍事緊張於擔當警衛重任之警官、除表示甚大之感謝外、並切望其有舉有始有終之美焉、當今晨自新京啓程時、風勢相當猛烈故對海程中之皇帝陛下起居、頗爲牽懷、當車過四平街又逢飄雪、過奉天以南、則四處陰霾、因益對皇上之安泰牽懷、余迄當明晨拜瞻精神煥發之龍顏以前、胸中惟有眷念也

今日本報出版三張半

充實空軍及水陸奇襲隊
美國海軍整備輪形陣
於日本掌握西太平洋制海權予大影響
海軍當局極重視其動向

美海軍大演習、此次爲大規模者、乃以北太平洋爲中心、以及於日本千島近海地方又此次之演習將亞細亞艦隊旗艦奧加斯塔號歸復新太平洋艦隊、再實行一萬噸巡洋艦十五艘與輕速巡洋艦隊、三隊編成、並整備輪形陣又配屬歐哈馬級巡洋艦等、將來更以自去年度起工目下急於竣成、快速潛水艦六隻配屬之、再以三十六年十月三十七年三月完成之新航空母艦二隻編入同時並謀亞細亞艦隊航空部隊充實化及爲水陸奇襲部隊完備化計、特別與以注力、美國如果將此種計劃實現之際、太平洋艦隊之輪形整備成功、將來於西太平洋上對於日本之制海權掌握上與以重大影響因此日本當局頗爲關心重視其動向云（國通二十六日東京特電）

意主張多腦會議
於六月初開會
現正作種種外交之準備
並請參加國派外長出席

英法意三國斯特萊薩之會議會決定在羅馬召集外瑙河九國會議、此項會議、現正作種々外交上之準備、意國主張於六月初開會現已由意、法兩國、分向奧大利、猶哥斯拉夫、德國、捷克、匈牙利、波蘭、羅馬尼亞七國參加會議之國家、請均派外長出席會議主要目的、在於謀共同尊重奧國之獨立及領土完整云（廿六日羅馬電）

出席儒道大會
滿洲國代表
已安然抵東京

出席儒道大會之滿洲國代表一行、於二十五日午后九時安抵東京、下車後即入帝國旅館、一行預定出席第二十九回孔子祭及其他儒道會議云（國通二十六日東京電）

五一五事件
被告或開釋
法陸兩大臣協商後定奪

五、一五事件陸軍被告後藤映範等十一名、自服役於豐多摩刑務所以來、成績悉皆優秀、故吉田刑務所長乃向司法省請求全部臨時釋放、行刑局正木首席書記官即與小原法相金山次官等商權可否臨時釋放、最當內定臨時釋放自拘留以來、即患呼吸病之後藤映範氏、陸軍方面因祇釋放後藤一人而表示反對、故再行審議以至今日、現在社會情勢與當局已有變化、故司法、陸軍兩大臣於廿三日內協商、以便定奪聞於天長節前後即可釋放云、（國通廿六日東京電）

派調查官參加
內閣調查局
因政府希望
陸軍已決定

陸軍方面關於構成內閣調查局之委員人選、及今後運用方針等、曾特派永田軍務局長賀詢政府之意向、政府方面當即毅然選出調查委員、故陸軍主腦部經慎重協議結果、乃從對於樹立國策機關之內閣審議會今後的運用上有相當期望之關係上、決定派員進調查局爲調查官、至於調查官統共爲十五名（勅任官五名奏任官十名）故陸軍方面豫定詮衡一名、俟更與政府交涉後、有選任現役中、少將或佐官充之的意向云（國通二十六日東京電）

保新閣成立
軍人佔優勢

保京特訊、杜奇夫經與各方接洽之後、組成新閣、閣員名單列下、總理杜奇夫、外長古賽伐諾夫、內長亞達那教長賴德夫、財長李亞斯高夫、法長加拉基沃索夫、陸長查尕夫弁、總理晉謁國王之後發表宣言、謂新政府在內政外交方面、決意繼續前內閣之政策、一切行動將悉以去年五月十九日政變之精神爲本、而決無反動情事云、新內閣中軍人聯合會似佔優勢、蓋去年五月十九日之政變、即係軍人派之勝利、而國會議員派之失敗也、政變以後歷屆政府外交政策、皆以與猶哥斯拉夫接近爲要點云云

又訊一般人以爲杜奇夫內閣之組成、係國王鮑利斯戰勝派別門戶之徵、故新內閣可謂即係國王意志之表現、而必得全國人民之擁戴、外長古賽伐諾夫係最先提倡保國與猶哥斯拉夫接近者、俾加入內閣之後、若干鄰邦對於保國外交政策可以無庸憂慮

國鐵站台票
五月一日實施

自四月一日滿鐵各驛實施站台票以來、結果成績良好、我滿洲國有鐵路計劃、五月一日、亦實施站台票、聞本埠奉山路河北驛、已出通知云

蘇政府召開特別會議
決謀成立法蘇互助約
法報載稱双方接受草約措詞
拉伐爾外長將與蘇大使簽訂

蘇聯人民委員會廿五日開特別會議、由自日內瓦返國之李維諾夫報告與法政府折衝互助條約之經過後、決定企圖該條約案之成立李、維諾夫即電令蘇聯駐巴黎大使鮑瓊金、訓令內容尙未發表但蘇聯政府當局頗期望根據該訓令急速成立互助條約案云（二十六日莫斯科電）

據長報載稱、法蘇互助公約途徑上之障碍、已完全掃除双方對條約內主要點、在原則已均妥協、草約之措詞、亦爲双方所接受、該項公約將於本星期杪、由法外長拉伐爾與蘇駐法大使鮑瓊金簽訂云（廿六日巴黎電）

美聲明繼續購銀
予中國大打擊
傳一翁斯將値美金一元
施肇基訪哈爾請加考慮

（廿六日紐約電）駐美公使施肇基、二十五日赴國務院訪哈爾國務長官、指出美政府收買現銀政策與中國財界打擊之重大、要請美方加以考慮、施氏晤哈爾長官後談謂

適與哈爾長官懇商銀問題中國現時經濟情形、直與一九三三年羅總統就任時美國之金融危機相彷、惟中國既無美國如許財力、則自不能採取斷然處置、而唯有要請美政府緩和收買現銀政策耳、與哈爾長官晤談時亦曾訴中國窘狀請其加以考慮（二十六日華盛頓電）

美國財政部長毛金濤、關于三次提價收買、一部分以爲此項提價當於星期六日發表但視行市之變動如何、或不待星期六即實行亦未可知、錢業界目下極度神經過敏、據稱白銀一翁斯値美金一元之行市、不久當能出現云云

美國銀政策、廿五日有重大之言明如左

美國政府今後亦繼續進行購買銀塊、執銀行市繼續達一金元廿九仙、或國庫存銀量在金額上達金保有量之三分之一的方針云（廿六日華盛頓電）

紐約白銀關係者均揣觀在此數日間、市場上將仍呈熱狂狀態、且以爲政府不出兩三日將因大勢所迫、必須作第

禁止在華外僑
製運麻醉劑
國際聯盟決議

南京特訊、國聯禁煙顧問委員會、此次開會時、華代表胡世澤提議防止外人與外輪在中國私運及、製麻醉藥品一案、經會議通過建議於國聯行政院、現在該院議決、由國聯秘書長、正式函達中國、經禁煙委會呈請行政院予以施行、政院已指令核准既經國聯行政院議決通過、正式函達我國、自應依照實施、嗣後如有外人或外輪違反煙禁私行製運情事、應即根據此項議決案辦理

蘇聯調查團
編製調查法
請示本國政府
再定採辦品目

爲採購九千萬圓之北鐵代價資於廿四日到日本之至喜物里堯夫氏等蘇聯調查團、豫定在日本勾留六個月、目下與蘇聯駐東京通商代表部進行編造調查方法與時日之計劃表、聞該調查團之目的爲在現地視察調查適合採辦與否之物資品目、而無決定之權限彼等作成調查書後、即附以意見電致蘇聯政府貿易部、中央部即以此爲基礎決定採辦之品目、然後再命駐日通商代表部辦理、因有此種情事、故品目等一時不能決定惟最有希望、據觀爲電氣器具、漁網、及小船舶等云（國通廿六日東京電）

無需藉歐局爲口實
始終期望開成
對美官方謂海會已無望
日外務當局表明之見解

日本外務當局、關於美國官方一九三五年海縮會議無舉行希望之觀測、有意見如左

在本年內召開海縮正式會議一節、原係遵華府倫敦兩約規定者、現時即遂放棄召開此會議失却協定軍縮之有力機會、殊堪惋惜美國官方謂因歐局形勢本年內召開希望稀薄、固爲不可否定之事實、然即以此爲延期舉行之口實、殊無必要、而始終期待於本年度開成（六日東京電）

皇帝陛下回鑾祝詞

六馭東歸　聲騰環海　皇謨聖猷　永輝千載

奉天省長葆康謹題

皇帝訪日紀念

六飛東渡　兩國歡騰　是彝是訓　帝則難名　表現親善　保障和平　摛詞奉祝　國運昌明

熱河省長劉夢庚謹祝

暹組東洋視察團
渡日然後來滿
視察滿洲情形後並赴中國

由暹羅民選議員十八名及官選議員二名組織之東洋視察團、二十五日午後抵神戶當即東上、日程預定爲一個月參觀天長節之觀兵式、橫須賀軍港、及其他教育社會事業、各種工場後、赴關西視察產業社會事業等、終了後五月末來滿、擬於奉天新京勾留數日、視察滿洲國之經濟政治狀況、又一行視察滿洲國後、並預定經中國菲律賓、於七月下旬歸國云（國通二十六日神戶電）

美擬爲國防上
開鑿新運河
向巴拿馬交涉購地

據聞美政府現正與巴拿馬政府、進行取得購入巴拿馬國土地權利之交涉、以使開鑿新運河、因美國政府中人一部主張、僅巴拿馬運河一條國防上殊感危險、而有開鑿新運河必要、當此時會、殊値注目（國通廿六日東京電）

小說 佳人之奇遇

東海散士著　劉孔璋譯　香月尙繪　（禁止轉載）（五十五）

當此時、欲夷凶剪亂、救國家於將覆者、豈得不諳當非常之事立非常之功勲、嗚呼由英法之干涉我財政以營私利、賦稅數倍、十三歲之幼童、尙不免人口之苛稅、講學究理之學士徵以人口稅三倍之學士稅其如此橫征暴歛、爲四海載籍之所未見、雖桀紂之暴、蘋狠（羅馬之暴君）之惡亦何及哉於是九州瓦解海內紛擾、以南耶爾千里之沃野、不足養汝父老半日之飽、以南地五百之棗林、亦不能救汝妻子之饑夙興夜寐、終歲暴露於赤道直下熱沙之中、手足胼胝、流血毀體、猶且不能保父母妻子、外吏日迫、嚴責賦稅、如炎帝之怒於三角塔上、沒滅汝家財、較沙漠之暴風猶劇、嗚呼我膏血徒解毒蛇之渴、我粒粒辛苦、徒充豺狼之飢、豺狼不飽、乃解我禁衛之兵、散我護國之卒、銷我劍、盜我糧、而充無厭之欲、窃殺我羽翼、暗縛我手足、然後欲使我連綿千載父母之鄉國、歸歐洲之版圖、使我同胞兄妹、爲彼之臣妾耳、試張目觀今日之域中、是誰家之天下、今天怒人怨、憤恨盈懷、裂眦扼腕、如劒出匣如矢離弦、而不可收者也、長嘆者思奮、久屈者思伸、由天下之失望、從宇內之推心、爰舉義旗以清妖孽上慰先王之幽憤、下報同胞之仇讐、皇天照臨祖先垂威、以是制敵、何敵不摧、以此圖功、何功不就、英法爲天下之强國雄兵百萬戰艦如林、我以孤軍當之、任重而道遠、事難而禍速、然若生爲外人之奴隸、求鞭撻之苦境奄奄餘喘於何若爲忠義之鬼、留芳於竹帛、而垂名於後世乎、此役也、爲忠臣肝腦塗地之秋、烈士立功之會、所謂有非常之事、而後有非常之功者、勗哉將士、勿躊躇致罪

散士朗讀再三、拍案曰、壯哉此文、如駱賓王伐僞周武氏之檄、明日懷之趨歸水、紅蓮倚窓呼曰、妾待郎君久矣、請速來、散士入室、紅蓮乃曰昨有飛報云、最英國起遠征之軍、欲一擊而服埃及、大干涉其內政、而埃及之民、激昂奮起、拒之國境、歲月彌久、成敗未可料、是豈非我黨之一大吉報哉、蓋妾幸本國之有外患、似甚可怪者、然英國之於我黨、有怨而無恩、暴英之傾覆、乃我黨之所祈者、散士曰、聞英之自由黨據義從道、以和平爲其主義近頃英國之政權、爲自由黨所掌、豈能漫然起無名之師、干涉友邦之內政哉、今日之事、豈非出於不得已者乎、紅蓮曰、是徒迷其名者耳、世之名實相反者多矣、郎君何不察其實哉、今女皇即位以來、考其政績、與友邦交干戈者廿五回、其中之廿回皆爲自由黨政府之所爲、豈可以名而推其實乎、蓋英人之外交、以利已爲主義、並無保守自由之別、散士曰、以令娘之所見、英埃向後之大勢、果將如何乎紅蓮起取一小册子、置機上顧曰、郎君未讀英國志士印度慘狀史之記者西門魯愷氏由英國靑史拔萃編纂之埃及慘狀史乎、散士受之、出樓廊、倚長椅讀之

其大署曰

我大英國、以立憲公議之始祖、常誇視於宇內、宇內各國、亦皆稱贊不止、方埃及人民欲組織立憲公議之政體時、大英國則盡權謀詐術、以破壞之、何哉

國務總理大臣　鄭孝胥

特命全權大使　關東軍司令官　南次郎

南滿洲鐵道株式會社　總裁　林博太郎　副總裁　八田嘉明

滿洲中央銀行　總裁　榮厚　副總裁　山成喬六

奉天省長　葆康

熱河省長　劉夢庚

奉天省營口縣長　楊晉源

百齡機
男女老幼四時宜服有意想不到之效力

純淨及合養怪
補力多
療咳治肺 壯補全身 功效偉大 一服即知

得之則生
生丹
辟瘟防疫 起死回生 家居必備 旅行必攜

九福乳白魚肝油
味美無腥 世界獨一 滋養豐富 優良製劑

上海白克路
九福公司總發行

東三省總經理本埠機關
五洲大藥房
自動電話四三七六

株式會社 滿洲銀行
大連市伊勢町六十九番地
電話代表二四一二一番 振替貯金大連三三〇番
資本金一千萬圓
頭取 村井啓太郎
支店所在地
金州、普蘭店、皮子窩、鞍山、海城、奉天、小西關、撫順、山城鎮、本溪湖、安東縣、興隆街、開原、公主嶺、范家屯、新京、吉林、哈爾濱

謹告

山葉風琴品質優良音正耐久博得好評
今回舉行贈彩出售凡買琴者分等贈品
頭彩銅琴二彩唱機務望諸君勿失良機
（印有詳章 歡迎索閱）

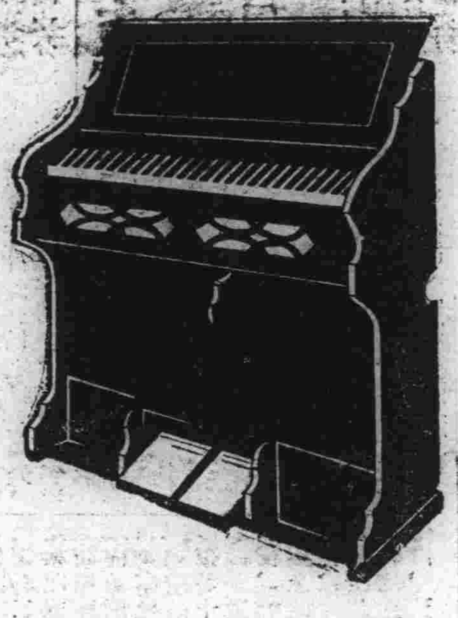

山葉風琴經銷處

大連市信濃町五六 山葉洋行 電話（二）四一四八
大連市浪速町三丁目 山葉洋行 電話（二）四三一〇
奉天市浪速通三六 山葉洋行 電話二六九八
新京市梅枝町二丁目 山葉洋行 電話二五七一
哈爾濱斜紋七蹬街十五號 山葉洋行

中國銀行大連支行

承辦各種存欵放欵並國內外各大商埠滙欵及押滙事宜

營業時間 上午九時至下午三時
電話（長）四三八九 四五九九

艾羅療肺藥

清肺補肺 兼擅勝場 質味甘芳 老幼可服

主要藥作用
一、疏解肺中積痰，使稀釋而易於咯出．
一、宣化肺中積熱，使氣管粘膜返於正規狀態．
一、補充肺組織之營養，能使腐肺重生．
一、激發肺之抗病力，俾能尅制病菌之發育．

主治諸病症
一、流行性感冒（傷風）
一、新久肺結核（初期或後期肺癆）
一、急性氣管枝炎
一、慢性氣管枝炎
一、氣管枝喘息（氣喘）
一、氣管枝擴張（老人咳）
一、流行性肺炎
一、百日咳等

上海中法大藥房發行

奉天中街 中法大藥房 經售

己所疼愛的愛兒們
欲其保有潑溂健壯的體格
千萬莫怠忽
害兒童所有健康的蛔虫之驅除

絕無危險性．最可放心服用的
驅除蛔蟲靈藥
滅痏寧錠

面黃肌瘦。脇腹時痛
發熱瀉痢。頭痛暈眩
記憶日壞。學業退步
睡眠不安。羊瘋抽筋

大凡兒童無因無故突然發生原因不明之上記病狀者。其十分之九即斷定其多爲蛔虫作梗所致成。亦無不可者。又據關東廳及滿鐵各地衛生機關歷年調查之結果。謂我滿洲國人百人中有虫者竟達九十九名之多云。且其寄生人體中。傷害兒童之健康。侵犯智能之發育。以成種々疾病之原因。而從根本覆滅兒童之健康家庭之幸福者也。所以爲疼愛的兒女之健康家庭幸福計。蛔虫之驅除撲滅實爲刻不容緩之最大急務也。普通一般人多半使用『山道年』及痏積糖等。效雖不謂全無。毒害作用堪虞。以及種々副作用等。而『滅痏寧』則絕無是虞以及副作用等。故爲中外各地醫院各小學校各團體一致推獎賞用。莫不爭相購服。以成中外唯一無二世界獨一無雙的驅除蛔虫特效靈藥也。

另備「蛔虫殺滅法」等詳細說明書函索即奉寄

特長
一、驅蛔効力特大無比。驅蛔率在百分之九十五以上
二、完全除去草藥腥臭。病者容易服用
三、服用過多或連續服用均無飲食不進惡心嘔吐或毒害身體之副作用等
四、効力遠勝「山道年」凡用「山道年」無効者。改用本品。莫不藥到病立去身
五、不必併用瀉藥亦能達除蛔之目的

藥錠 一〇〇錠 三角、二七錠 七角五分、五〇〇錠 一元三角五分
吉利糖 一〇塊 二角、二七塊 五角、
糖衣錠 六錠 壹角、

（全國各地大藥房均代售）

總發行所 株式會社 藤澤友吉商店製藥廠
大連支店 大連市山縣通七番地
支店 東京・京城・上海
總經理 日本賣藥會社支店

博絕大信用

日本全國各學校採用
朝鮮總督府衛生課推獎
鮮內各學校採用
滿鐵衛生課推獎
沿線各學校採用
關東廳衛生課推獎
關東州內各學校採用
中西醫藥專門大家博士推獎
全球有名大醫院採用

奉天

方會長代表人民提議 維持錢法與禁絕鴉片

社會事業座談會已告圓滿閉幕 澁谷主事與曾囑託離奉返新京

奉天省社會事業講演會、於四月廿四日下午一時已舉行、過去、劉會長致辭、曾子仁、民政部囑託講演、已詳誌本報、但最後閻副會長演說、與座談會情形、亦極有發表之必要、玆特補誌於次

「閻副會長講演」略謂、現有曾囑託澁谷主事、與各機關代表在席、鄙人當無講演資格、但蒙各位美意相命、只得以個人資格說些已意、今蒙曾囑託與澁谷主事遠道來奉、指導奉省社會事業、鄙人僅代表奉天市民、萬分致謝、且社會事業爲補助國家行政機關之不完、若社會事業不良、治安秩序定均不寧、我滿洲於建國前既已經濟破產、至今尚未恢復元氣、故現在社會事業之創辦、實我國所必須、誠十分急迫、幸今各界代表會員、到場聽講、將來破釜沉舟、同心協力、進行發展、再希曾囑託、澁谷主事、要常々指教、則爲奉省人民之幸矣

「座談會奉省人民提議」於撮影後乃繼開座談會、劉會長因病退席、乃由方副會長爲主席、出席者可隨意發表意見多數會員均以一維持錢法爲救濟人民貧苦之基礎、乃由方副會長代表向曾囑託請求轉意政府謂現今現大洋價格激漲、已至一元五六國幣兌換現洋一元、故請求政府維持國幣後而二三、九一五瓦純銀之價値以安民心、以療貧富之懸殊再有曾囑託詢問「鴉片專賣之利害」各會員均言有害無利、現吸食鴉片者日多、實有近於命民慢性自殺無異、吸鴉片打嗎啡、即流於乞丐而至純死、故奉省人民、極希政府擁棄鴉片專賣之收入取消鴉片專賣署、禁止全國人民吸食鴉片、以使邁進王道樂土眞意、曾氏與澁谷主事均概應代達民意、轉請政府並希將來人家均宜關心國事爲要、事畢乃散會、而曾囑託與澁谷主事、已於廿五日上午九時半歸返新京云

奉迎皇帝陛下 葆省長赴京 竹內總務廳長 視察各縣行政

奉天省長葆康氏於四月廿五日上午赴京準備奉迎皇帝陛下歸鑾廿八九始能返省云、又訊省署總務廳長竹內德亥氏、已於本月廿四日乘南滿車赴開原縣視查縣署行政、並至西豐西安東豐海龍柳河等縣、但於廿七日皇帝陛下返京過奉時、定返奉親身奉迎後再繼往視查、於月底卅日方能完畢、更定於五月一日晉京拜謁皇帝外、並到民政部報告奉省行政現況云

櫃夥跟隨顧客送貨 途中出槍威嚇 結果布疋均被顧主搶去

城內鼓樓南翰墨軒胡同門牌十四號、布疋雜貨商洪泰號於二十四日午后二時許、正在營業忙亂之際、忽有鄉人模樣者二人、衣履均甚整齊走入該號屋內、聲言買布、該號櫃夥等見係顧主到了、遂向前極力應酬、並將各種布疋拿至櫃台、該二人遂逐次揀選結果、選妥青斜文及白市布等十一疋、並顏料兩桶合櫃夥送至大西邊門外天賓客棧、送到即時付錢、該號爲營業上的關係、當然是惟命是從、惟在此種時期、對於送貨付錢之事項、該號亦是非常的注意、因見該二人言語安詳、又係鄉農模樣、故未料及其他、當時即派櫃夥劉孔粹張陽寬二人、推車送往不憶該顧客行至大西關廣泉通後胡同、見四顧無人、遂由腰中掏出類似手槍之物件威嚇劉張櫃夥、命將車放下速急回去不然即不能客氣等語、該二櫃夥見事出意外、客人又手持槍械、知不能抵抗、遂抱頭而逃、當時跑至營房子分所報告、聲言被劫去布疋、請求追逐等情、該所據報、當即由長警等數人趕至現場、見布車仍在該處停放惟青斜文布四疋被該二人劫逃、該長警等復在該處附近大肆搜查、並電知各處堵截、終因該二人已走遠、故未能就獲、目下仍在繼續偵查之中未悉能否查獲云

姚千戶屯大火警 肇災原因經過

因竈坑噴火延燒堆薪成災 蔓延十三戶損失萬二千餘

瀋陽縣柳匠屯警察署、姚千戶屯村、於四月廿三日下午發生巨大火災、已誌各報、記者爲明瞭火災詳情、故於廿五日晨特往該縣署警務局保安股探訊、玆將所聞詳情記載於下

發火原因　該村東街住戶沈世忠家、午後燒火作晚炊、皂坑口堆柴一堆、因該日春風甚狂、皂坑向回打搶、由坑口噴出火來、燃着柴堆、未能救熄乃連燒房屋、於是火勢大烈、又借風威不可遏止、直延燒十有三戶天已昏黑、將至七點風止、始全熄

損失計算　連續延燒恒源順永盛和、同樂飯莊、普生堂同興盛、久興東、晉泉公福俗元等八家商號、並李興唐出成芝等五家民戶、共毀房屋卅三間價四千一百元、貨物共價約八千餘元、總一萬二千餘元之鉅、當此經濟困難之時罹此災、生計實難維持云

王某不詳因何故 竟被害廚房中

經人報警署捕獲王妻審訊 認爲有嫌疑通緝在逃兇犯

人心不古、夫妻異心、殺男害女、時有所聞奉天商埠地經路、七緯路門牌五號住有王富春者、不詳何時爲人所害、死在院內廚房中、顯有刀傷、咽喉已斷、於廿四日上午十時、始由一老人發現報告警所、警所由附近將王某妻捕獲、送署訊問、伊謂其夫係自殺、警廳接報派人往驗、知非自刎、係爲人所害、雖由衣內搜得遺書、亦認爲他人僞造、並由門閂上見有血跡、王妻供有同住男人、現已不知何往、警廳對此慘殺案、極爲重視、以在逃男子必爲兇手、王妻亦大有嫌疑、現正嚴審王妻與通緝在逃之男子云

奉天法院旁聽記

小叔竟欺侮寡嫂 霸地不讓她贖

單楊氏事出無奈告到法庭 但未交訟費審理仍須延期

本市大南關、通天街門牌四十三號住戶、有單楊氏者、現年五十三歲、瀋陽縣人、爲人賢孝忠厚、生有一子、現年十七歲、讀書於學校、在事變前單楊氏、男人去世、而其小叔、單德成交易產業、單楊氏於夫去世之後即沒有錢化、隨將地押給小叔單德成、因爲單楊氏係一剛強女子、省吃儉用、現在多少有些積蓄、所以想把押給小叔單德成之地抽回、但單德成素以奸猾狡詐、總想欺侮寡嫂、將產奪手到中、豈不稱心樂事、所以素懷此念、今單楊氏想抽地、伊豈能給她抽、單楊氏實出於無奈遂狀訴瀋陽地方法院、請求審理因有房有地、請求援助、不合條件、等後交到訟費再爲開庭、玆將當庭筆錄記下

問、你姓什麼？

答、我姓單

問、你娘家姓什麼？

答、姓楊

問、你叫單楊氏嗎？

答、是

問、你今年多大歲數？

答、五十三歲

問、你原籍那兒？

答、是瀋陽

問、你現在住在那兒？

答、現住大南關通天街四十三號

問、你家竟是什麼人？

答、我家現在就兩口人

問、你有孩子嗎？

答、有

問、男孩女孩？

答、男孩子

問、你男人上那去了

答、我男人在事變前死去啦

問、你男孩子多大歲數、？

答、今年十七歲

問、沒念書嗎？

答、在中學念呢

問、你沒有家族嗎？

答、有

問、有都在那呢？

答、都分家不在一起住了

問、告誰呢？

答、我告單德成

問、單德成是誰呢？

答、單德成是我小叔子

問、你告他作什麼？

答、我押給他地現在我要抽他不給我抽

問、他是作什麼的

答、在家閒着沒有事情

問、在幾兒把地々押給他呢

答、在事變前我男人死後半年的工夫

問、他怎麼不給你抽呢？

答、他看我是寡婦、并且我兒子還小、他哥哥活着時候他就特別的奸猾、現在他看我人單勢力弱、想欺服我、把地不給抽、我有什麼法子、祇好到法院來和他解決吧

問、你遞救助呈子做甚麼呢

答、我因爲窮沒有錢、并且法律上有這條、窮人准請求救助的

問、法律上固然是有這條、不過後看情形不能任何都可隨便請求救助的

答、法官我眞沒有錢

問、你既然沒有錢怎麼要抽地呢？

答、實在沒有錢

問、你不要撒謊、文訟費沒有錢抽地就有錢嗎！

答、我不會撒謊眞沒有錢

問、你們有房有地的請求救助是不合條件的

答、我沒錢怎辦呢？

問、你若沒錢、就不必打官司好了、看你的穿戴、也不像窮人、告訴你、你若交訟費就給你開庭、并且你小叔不在這街你還得補個委任狀、聽着沒有

答、是

問、限你三天交到

答、是

推事諭畫押下去（閉庭）

同情台灣災民 各界募款救濟

奉天市各機關、近聞日本台灣發生大部地震、死傷人數千、損失數百萬之鉅、受害人民、衣食住均必感困難、故我國人民素以親愛爲懷、現正急激籌備募捐各公共娛樂場所、亦施行義務募款、以備救濟台灣受災人民云

市場舉行 開市典禮 函邀各界參加

奉天市政公署行政科玆因大東門外菜市場商家均已搬移妥當、照常營業、並照市場內籌備正式開市、故今積極營業情形影片多張、以備開市日贈予入界來賓、現已函邀各界各士請於五月一日光臨大東門外菜市場參加開市典禮云

張大臣關心 二工卒業生 將行盡力採用 吳校長歸來談

奉天省立第二工科學校々長吳庭芝氏、日前十八日赴京面謁實業部張大臣、與其他會社首領、接洽學生畢業後不能升學之職業問題、已誌本報、本月二十四日已事畢返校、記者往見、據談謂此次赴京、印象甚好、實業部大臣張燕卿氏十分關心學生出路、特盡力採用、其他採金炭礦等會社亦均表同情云

新京

友邦赤十字會支部 在京施診貧民

規定春期巡迴施療日程表

新京友邦赤十字會新京委員支部、爲一般患病之貧民、無力延醫者、特於本月二十三日二十四日兩日間在市內長通路警察院、實施施診、醫藥均係免費、此誠乃一般患病者之福音、是以往該部看病者踵相接也

昭和十年春期巡回施療預定日程表時間均自午前九時至午后四時

四月二十一日南關警察署內

四月二十二日、同上、四月二十三日、長通路警察署內、四月二十四日、同上、四月二十五日、鐵道北六條住吉町七通吉棧、四月二十六日、鐵道北一條高砂町益發號、四月二十七日、四道街警察署內、四月二十八日、同上、五月十七、大屯、五月十八日、范家屯附屬地、五月十九日、范家屯滿洲街、五月二十日、公主嶺附屬地、五月二十一日、公主嶺滿洲街、五月二十二日、同上、五月二十三日、郭家店、五月二十四日、四平街附屬地、五月二十五日、四平街滿洲街、五月二十六日、雙廟子、五月二十七日、梨樹、五月二十八日八面城

張大臣仍按 預定期來奉 檢閱一軍部 廿五日電示

奉天第一軍管區司令部日前發表、特命檢閱使陸軍部大臣張景惠氏、因本月廿七日在京奉迎皇帝陛下歸鑾、故來奉第一軍檢閱延期、已誌各報、該軍司令部於廿五日上午八時、又接特命檢閱使隨員李盛唐氏來電、告知檢閱使於五月九日來奉、照前預定按日檢閱、共約駐奉八日之久、於十六日午後、定乘亞細亞急行車返京、再檢閱駐京各軍部隊云

蕩婦戀姦情熱 竟席捲而逃

北市場警察署發舒里分所界內、門牌三十二號住戶王銘生、年三十許、職業不詳、惟其家道小康、其妻夏氏、二十八歲、姿色秀麗、舉止風流、一切服裝、均甚時髦時常赴各遊藝場、及舞台電影園等處遊玩、該王某因爲愛寵、故對於夏氏之行動毫不禁止、不想該夏氏竟與某某發生戀愛、情不忍離、該氏昨遂趁王某外出之際、將素積之現洋一百元、同幣四十元、金票十元、金鐲兩個、及衣服席捲而逃、及至王某歸家見物景皆非、心知有異、遂即檢點物件、並至該管分所報告、聲言該夏氏逃走時、身穿仁丹大衫、青緞褲、青呢鞋、代眼鏡、左手上帶金鐲兩個、右腕帶長方形手表、及該氏之年相等、請求代爲偵查云

美術專科學生 赴東陵寫生

奉天美術專科學校、年來校務日見發揚、爲全滿唯一藝術學府、値此風和日暖、景物宜人之時、該校西洋畫系及藝術師範系學生六十名、由西畫教師率領赴東陵旅行寫生、於本月二十二日出發、五月四日歸校、値此大好春光、東陵春色秀美無倫、在此半月期間內、各展其藝術天才、異日歸來、定能獲得大批作品云

瑣事拾零

△商務館之出版新書　奉天城內商務印書館、本年出版新書預約半價、者佇定踴躍非常、聞該館近又印妥巨部古書、宛委別藏四十種及綴遺齋彝器考釋、特爲貢獻研究舊文學諸君云

營口

西冷畫展 舉行三日 假三江會館

杭州西湖西冷書畫社流動展覽會、携帶各種篆隸眞草以及山水花鳥人物一千餘幅均係海內名彥之傑作、定於本月廿七日、至廿九日之三日間、（每日上午九時至午後六時）假營口三江會館內舉行公開展覽、以便各界隨意參觀、該社各種作品均出自名人手筆、一般愛好藝術家幸勿失交臂云

久旱不雨耕種難

本埠在去年冬間、雪量即甚稀少、而自入春以來、終日又狂風怒吼、淸明前後雖有一二度之降雨、然杯水車薪雨量缺少、是故道路之塵土寸隨風飛揚、行人困苦、刻下已屆耕種時期、田地燥旱不能播種一般農民莫不望洋興歎陷於極度的悲觀、又米價騰貴貧民生活、益感困苦云

籌辦浴佛佳節 車站售往復票

本埠楞嚴禪寺、爲滿洲第一巨剎、古歷四月八日浴佛節即大廟會之期、故該寺方丈各居士等、縣署商會併其他各機關對於大會之各事項、業經着手籌備、併聞滿鐵營口驛、爲便利各埠進香人士起見、有在附近各站發售半價往復車票之消息云

沙河

尹縣長躬親 赴三區視察 對村長副訓話

瀋陽縣々長尹公永韻到任後關懷民瘼、所有縣境各區村要政、力謀整飭、若非實地調查、難期澈底、因有鑒及此、乃於本月二十日携同內務教育警察、電話于王劉索四局長、田中指導官、楊總務科長等、一同由省城乘午前九點安奉輕油自働車十點至陳相屯站下車、轉赴柳匠屯第三區視察、該區長敦廼文警察署長、張裕銘保長、程啓斌區農會長、張世昌等、當即前往迎迓、同時警務主任鄭濂清、率全區村長副等、各校師生、全體武裝警察、約計二百餘人整列郊外、准預奉迓、至十點五十分、該縣局長等、在警察立正舉槍步行抵區公所、經敦程區長招待、稍憩後、即施行區署內部視察工作、由助理員良好、頗蒙縣局長所嘉許、結果成績午後一時頃假校室、首由縣長富增福侍奉之下、召集全區村長副等列席、訓話、略謂滿洲建國以來、施行王道善政、重孝道、尚仁義、而各村長等、應奉公職責重、表率全村、方孚民望、現有廉潔自持、各區村長之案件、盤箱盤竇、非云苛派肥已、即是胃濫開支、種々弊端、不一而足、追經調查所得、決非盡實、然亦實繁有徒、此後希望各村長等、要云云、以次各局長改爲、加以痛等訓話、亦不外乎爲村長者存必公正、力求樽節、調查戶口學校、普及教育、擴充實行保甲等諸要項云、該縣局長等、色霽言諄、情摯誠懇、苦口婆心、治民至切、爲村長副者、能不感於中乎、午后三點閉會、攝影紀念、全體歡宴畢、頗極一時之盛、旋由區署及全體等、於軍樂聲中歡送返省矣

海城

卍會現仍施粥 就食貧民甚多

本縣紅卍字分會、以今春貧民、較往歲爲多、是以由四月一號起、仍繼續施放米粥用救荒春難度之貧民、誠善舉也、聞刻間食粥人數、每日不下二百七八十名云

大石橋

紅旗廠匪警 臧姓家被搶

大石橋南博洛舖境內紅旗廠、臧鳳令家、於月二十日早一句鐘、闖入土匪四名一持手搶、三持木棒、身着藍布短衣、頭戴青灰禮帽、搶去國幣四十元、單袷布衣數件、搶畢呼嘯而去、該事主當報告縣家坨子分駐所、該所長遂以電話報告博洛舖警察署、並率警四出追緝、然匪已遠颺無踪矣

連載小說 落霞孤鶩（七〇）

——（張恨水著）——

第十二回　鋤盡朝供求鳳配犬子　鐵窗書閉入獄避獅威

却說牛太太對於王裁縫運動婚姻的事、正自躊躇着、牛老爺說不光是幾件料子、還有好處、牛太太却驚異起來、問道、除此之外、還有什麼好處？牛老爺笑道、那個王裁縫、也不知道他在什麼地方弄來一盒珠子、大的也有、小的也有、據我看、大槪可以値上二百塊錢、上次他想託我去給他賣掉、我留着沒有賣、打算送總監的禮、現在若是把這件事給他辦成了、我想他也不好意思和我們要回去了、要不然這次總監的少爺娶少奶奶、我們要掏腰包子送禮、這一筆款子、可不當玩、牛太太道、珠子在那裏、我怎麼沒有看見過？牛老爺一聽說、連忙打開自己所用的小皮箱子、取出一個藍呢扁盒子來、伸到牛太太面前、將盒子打開、大大小小、精光溜圓的珠子、都裝了一盒、牛太太笑道、這可好、我可以挑上幾粒作一副耳墜子、別全拿去送禮了、牛老爺道、你想做一副耳墜子、就得把這婚事說成了、不是？那末、你也看着好有了這樣一件事、珠子在我們手上、不給他錢、他也不好意思來要了、牛太太聽了這話、索興接過盒子去、一手扎着盒子、一手揀着珠子坐在床沿上、只管看、牛老爺笑道、我正愁着呢、總監的少爺這一筆禮、咱們這科長的分、送輕了怕有人挑眼

大連市浪速町奧町角

連濱靴店

支店 奉天浪速通

大連 新開大街

永裕紬緞百貨店

電話 門市部 長三一二四六番 批發部 長三一三一六九番

花萃集中 高貨薄利

花色艷麗 質地堅牢

男衣料 美侶綢 博士

女衣料 瑪瓏絨 富裔

天一的模範美人 葉秋心 精心主演

春宵曲

像春天一樹繁花、無限美麗、無限芬芳！

春宵曲

像黎明一聲雞唱！喚醒痴迷、喚醒酣夢！

二十五日至二十七日祇演三天

本星期日上午十時加演一場「春宵曲」全場一律兩角

天一公司之巨作！

春宵曲

瀋陽電影院

明天起演

胡蝶 嚴月閒 林莉 孫敏 趙丹

精心合演

明星影片公司大傑作

三姊妹

這是人類的羞恥的象徵！

這是女性的悲劇的寫實！

謹於國曆五月一日（夏歷三月廿九日）爲長子玉鳳閣與衣家印女士結婚禮、設於德勝街聚英樓屆時恭請光臨是幸恕不另柬　王樹堂（召南）敬啓

通訊處　綏寧地區司令部副官處　吉林河南街天合慶　敦化縣西門外王公館

奉天東亞中學堂 日本中學預備科招生

一本堂應各地公學堂之請求特開兩級共一百名凡各地公學堂卒業生經各公學堂之保送均免試入學入學期以四月底爲止（其他得保送日本留學及免費工讀生免試以及課程等另詳簡章函索附郵二分即寄）

校址奉天北陵道上路西紅樓

奉天打字專門學校招生

新生先期報名五月一日開課普通班速成班晚班共分三班每班以二十名爲限足額不收男女分室教授詳章函索即寄附郵票二分 附設打字代書專打滿日公文函件呈請書表履歷 校址奉天小南關紫草市 打字專用各種書表講義又到了書到無多購請從速

總發行處鼓樓北章福記書局

電影與戲劇

(週刊之五) 第四期

「桃李刦」和「再生花」

滔開

在民國二十三年年底的電影界「桃李刦」與「再生花」是兩張頗引起注意的有聲片、導演「桃李刦」的是話劇家應雲衛、導演「再生花」的是新劇家鄭正秋、所以這兩張片子也一似話劇、一似文明新劇、因此在知識分子覺得「桃李刦」較勝、而那些出入上海各遊戲場的觀衆、則覺得「再生花」也着實不錯

「桃李刦」描寫知識分子的沒落、描寫正義人道之無用、但是因爲只從正面着筆、不知用反面的烘托、結果使人看了反覺主人公之不識世故、對於社會的黑暗、引不起何等的憤慨、倘若能把輪船因載貨過多而中途沈沒、孤兒寡婦聞耗痛哭的慘狀等等、畧加拍攝、我想效力一定大不相同

「再生花」繼續「姊妹花」描寫軍閥的橫暴、貧民的苦痛、雖然叙事的條理、內容的組織、都不及「桃李刦」之有系統、却因能把兩方對照描寫、所以頗能鼓動觀衆的感情

就攝影技術言「桃李刦」尚有幾個別出心裁的鏡頭、「再生花」則如普通的照相毫無足奇

就演員表演言「桃李刦」中之男女主角、袁牧之、陳波兒都演得不錯「再生花」中之胡蝶、因爲同時扮演二人、畢竟有些牽强、宣景琳扮老太婆尚佳

就全劇言「桃李刦」一失之平淡無力、不能表達其中心的意旨、「再生花」則凌亂牽强、更不及「姊妹花」不過却做到使人拍手稱快的一點、但是「桃李刦」固不能說是佳構、倘可說是藝術的創作、至「再生花」則胡鬧而已！尤其是後半部、爲了迎合「出氣主義」幼稚荒謬得可以

「桃李刦」所寫那樣的事實、社會上也許有之、但如「再生花」中所述的勾當則未免有點滑稽

「桃李刦」中的畢業歌、不見何等精彩、只點明了影片的題目、未能把畢業的情緒充分表現出來「再生花」中胡蝶依然如「姊妹花」一樣地唱那催眠歌、譜是一樣地、雖然歌曲不同、却牽强非常、表示是特地插入的、因爲那個孩子根本安睡着、沒有一些哭聲、而且剛自二寶家歸、其妹二寶尚坐在一旁

從舊戲演變爲文明新戲、再由此進步而爲話劇、因了有聲電影的發明、話劇搬上銀幕、原爲各國共同的趨勢、但是影片在求逼眞、到底和舞台劇之含有象徵意味者不同、影片若是戲劇化、那就未免令人覺得滑稽而非事實、演戲而仍使人覺得這是做戲、這不能說是成功

最近的文明新戲、所以爲人非議、是因爲胡鬧不近事實、話劇比較認眞、而內容結構亦嚴密得多、但所謂國產的有聲電影、却多數似前者、而很少似後者、「桃李刦」雖似話劇到底還算短中之長

在「桃李刦」和「再生花」二片中、都沒有跳舞和大腿、沒有那種令人肉麻的表演、這是值得特筆介紹的！

一九三五、四、一

「再生花」精彩之一幕

『牌子』和『崑曲』

丐人

曲牌本爲歷唱之曲、至於專用爲吹打者、並不多、如「萬年歡」「錦庭樂」「水龍吟」「一枝花」「旁粧台」「小拜門」「大拜門」「寄生草」「將軍令」而已、如「風入松」「泣顏回」「急一鎗」「出隊子」「六么令」「四邊靜」「朱奴兒」各種「江兒水」「清江引」「神仗兒」「點絳唇」「粉蝶兒」南北「朝天子」「哭皇天」均當編入宮調套曲之中、分別其性質應用、譬如北曲雙調、「新水令」一套、絕不能冒然加入南「泣顏回」也、南雙調「集賢賓」亦梁無此仙呂「哪吒令」也、此關於音樂上之原理、及製曲之情節、(曲律)非可雜亂從事、正如皇帝上場必有細樂引上、絕不可念一支散板、「字字雙」花面於奔突起打中間、唱「懶畫眉」或「宜春令」之例

皮簧之插用崑曲●第一爲其上下場圓場之鑼鼓、多用之、如大小「帽子頭」「十三杷」「大、小鑼上場」「急急風」「抽頭」「奪頭」「大、小鑼場」「大、小鑼歸位」「大、小鑼下場」「走邊」「起霸」等、第二爲翻改崑劇之皮簧、因其精華處不能盡去、於是變成「風攪雪」(崑簧相伴之劇昔日內行謂爲風攪雪)此殘餘之崑曲、久不能滅、如「滑油山」大鬼之念「撲燈蛾」戰死城張繡之唱「急三槍」是也三爲沿崑曲之習慣、乃移入皮黃、形成定例、如「泣顏回」一本不專爲武人所用、見「小宴」等劇——因崑劇發兵用者爲多、皮黃乃於發兵時不問宮調套數、咸襲用此曲、壎入淺白之「大字」(內行謂曲詞爲大字)日久唱者將大字省去不唱、或輾轉失傳於是形成止吹不唱之牌子、後之編演者、復于發兵只注吹牌子而無唱詞、致一劇而有數枝「泣顏回」或一劇分割之、留三兩句之有腔無字之「泣顏回」本意失浸、又生新意、以致不可臾離、若「泣顏回」一之例者正多、前舉數曲牌皆同此理

故皮黃劇中之牌子、即崑曲也、戲班內行之不通崑曲者、每目牌子爲極難、極神祕之物、能一兩枝牌子、輒特此驕人、其能牌子多者、雖似爲淵博、如請教其牌子之分類、牌子之系統、牌子之性質、牌子之大字、則又瞠目不解、甚或穿鑿附會、笑話百出、如「普天樂」呼爲「葡萄酪兒」「點絳唇」之爲「點將」「娜搖金」之爲「柳腰錦」此名稱訛謬者、又如「賜福」吹打「寄生草」强將「一花婆」之「梳粧巧打扮新」拉入甲劇之詞曲拉入乙劇、乙劇混入甲劇、張冠李帶、殊堪發噱也

皮黃之所以發達、其詞句但俗易解、固爲最大原因之一、然其歌曲音樂、及舞台上一切動作之組織、無一非來自崑劇、此亦最大之原因也、在今崑曲衰微之際、皮黃似已代表國劇之大部、回顧百餘年前、則所謂正統國劇、仍爲崑曲所獨占、即以今日之皮黃戲言、如加以詳細解剖、則崑劇依然佔其大部、崑曲固未嘗衰、不過自「整個的」變成「零星的」而已、不察者、恆以爲皮黃崑曲二劇截然爲兩、崑劇中既不容皮黃、皮黃中固已無崑曲、此實誤矣！

試問「引子」爲何物？皮黃曲調中無有也、即使不知音者聆之、引子之音節腔調、亦與皮黃中各板絕無相似處、崑劇則南北曲、各有引子、更爲必須之物、「引子」有牌名、有套數、有宮調、容另爲文研究、皮簧劇之引子、即崑曲之引子、惟其取用無崑曲之講究耳！此皮黃要素之一、即崑曲也

皮黃劇中有所謂「牌子」何爲牌子？蓋「曲牌」耳、曲牌爲何物？亦崑曲也、不言崑曲、而言牌子、此所以使外行人迷惑不解、皮黃所用之牌子極多、幾至每齣皆有、不能須臾離、如發兵用「泣顏回」「二犯江兒水」行路用「風入松」丑角所念數板之「水底魚」「字字雙」「普賢歌」各角在氣奮緊張時所念之「撲燈蛾」何莫非崑曲？在崑劇中謂之爲崑曲、在皮黃劇中(以上所舉諸曲、如長坂坡、岳家莊、群英會、失街亭、問樵鬧府、滑油山……等等）則謂之爲牌子、於是崑曲與皮黃分拆、人莫知其眞象矣！

「桃李刦」的一個鏡頭

談話劇運動

涉拉

話劇運動在我們的國度里、還沒有人發上那麼一砲！

當然話劇之在中國內地、也是極其幼稚的、可是我們不能對於這剛胚胎的一顆種子、故意的對牠菑求而加以非難、因爲無疑地、話劇是新興的藝術話劇是西洋劇之脫換的影子、而加以新興的一人話文一的對話、在內容上姑不論、然而在外質上、初步的大衆作品、已畧得到了成功

而且話劇之進展、正在跟着進化向前走、當然牠目前的收穫、只是一朶蓓蕾而已

然而在我們北國、話劇之位置、還在黎明的前夜不僅沒有進展之可言、而且連地位都談不到放開眼界一看哪里有話劇之存在、紙面上空間內只有使人生「滿目悽涼」之感、遍地充滿了半劇文明戲、運電影都還在大氣包圍以外、更何有於話劇

總之、一切藝術的發展、在我們這一所荒蕪的花園里、都是落後的非惟得不到稍微像些藝術的嫩苗、而且是永遠地在跟在旁人的後而搖晃、而咬人的矢橛

即或偶而××處高興了、也來上一套新(話)劇、然而不是從舊劇脫胎來的、就是從舊小說里偷下來的、總是那麼一套、道德……才子、佳人……

在我記憶中、所謂的話劇、現在各處還奉之若神聖的遺朽、像「一元錢」「燃箕報」……等這不是還在向後轉麼、永遠只是在黑暗中摸索、說來又該如何可憐、無怪乎一般人們、還想把死人的朽骨、撿出來擺一擺、這也是必然的事實

也許間或有一些像樣的東西、然而這不是自己創作、乃是介紹或倣作、在這雖然是下乘、可是已經是極難能而可貴了、但竟連這個也不很多

我們的藝術那樣了、似乎是自已覺得現狀很使人滿意、然而我們的收穫、必竟何在呢？

按理說、在進化的立場上、是不應該這樣自滿的何況這所謂「這樣的」「那樣的」還在無影無形呢？

請問現在的一般創作家、誰會寫出一篇稍有成就的劇本來、令人滿意的作品、固然過期於他們、然而竟連一粒種子都沒播到地上、這該多們令人不洽啊！

當然構成這原因的來源很複雜、不能一併把牠推到我們創作家的身上、可是我們的創作家、在文學運動的波動中、忽略了話劇的存在、是不可掩蔽的事實

實質上說來、在我們這里、一切都是閉塞的、當然這項原因是很多、牠其中至少包有下列二項：

一、創作家自身的修養、對於話劇、還沒有正當的認識

二、話劇的需要、在這裏還沒到大衆需要的階段

此外也許還有別個原因、然而最主要的原因是我們自己還彷徨於沙漠中掙扎、對於一切破壞工作還沒開始、對於建設工作當然更無所謂了、換一句話說就是我們現在的文化、一切仍然只是保守的、而非激進的

固然這是隨着社會全部變動的史實、然而我們不能都俟社會的改善後、再從事於一切話劇建設工作因爲我們必需知道、一切事業的肇端、是有其歷史事實的、一種建設的成就、被我們主觀上認識的時間、至少是客觀上存在了以後、換一句說、即是有歷史上的積存、才會有日後的收穫、當然「人話文」的運動、是最近才開始、然而新文學的發展、數百年前已發其端、如果明白這一點、那麼我們目前努力話劇運動、當然不是庸人自擾了

並且、話劇之運動、雖然在今日尚未開始發動、然而話劇之存在、早已埋伏於沙漠中有相當時日了、但爲什麼還沒有被人們所認識而發掘呢？這個理由很簡單、就是我們社會的現階段、話劇還不成其爲大衆主觀上認識的事實

今後我們當自少數人發起不論理論上、實際上昭示給我們的如何、我們應當勇敢地負起這付重任來來努力話劇運動

然而也許有人質問我、我們將怎樣努力話劇運動？這個答案看來很難、然而也確簡單

因爲人類社會是極複雜的組織、有種種廻不相侔的環境、對於一種建設事業、決不是一張具體的草案、所能成就的

而且過去的理論、實質驗的方案、我們即或不是懶、抄了來、也決不洽實際、而且這具體的設計、是應該創作的、抄襲的剽竊的、只是偸安敷衍的努力、我們眞地如果致力於話劇運動、我們是應該大胆地幹、就我們實際的所得、截長補短、求得我們需要的方案、別的答覆那只是官樣文章、而非實用的專利品了

一九三五、四、廿一

電影小說 漁光曲

玉芬

二

徐福受了這一次的汚辱與逼迫、和一家人的生活問題不能解決、雖然在應當休息的季節、在絕對不能下海去的氣候之中、他仍舊不能不到海上去掙扎、一天、正風狂浪驟的時候、他却獨自駛了一隻漁船到海上去、和驚濤駭浪拚命去了、這時、在海上、除他以外、還有一隻漁船、他們是倆個人互助着捕魚的、這當然也不外乎是生活的鞭策所使、這就是他一望無際的狂濤中的惟一的伴侶了

風是大得連人都吹的起、徐福的妻子、早被風吹的起床了、她一手抱着孩子、一手在拉那破碎不堪、污穢得連黑白都分不清的窗帘、想把那陋孔的破窗子遮好、不給風吹進來、結果、和風奮鬪了好久、才達到目的、這時她知道海上一定很危險、於是她和她的婆婆就在家裏點起香燭、雙々的跪下來、祈禱上蒼保佑、兇湧的波濤是無情的逐漸加緊的從她們的頭上直打了上來、徐福他知道是不好了、他於是就大聲的呼救、可是波濤依舊是不斷的迎臉打來、他雖然是拚命的與波濤惡鬪、但漁船終於是被它打碎了、就是那一隻船也碎了、他們三人都已落在海裏、徐福是空着手在海裏掙扎、那兩個漁人他們的手裏都抱有漁船的破船板、兇湧的波濤、仍舊是層層的對着他們捲來、這時、在靠岸這邊却來了一隻救他的漁船、徐福一方面爲着是空手、一方面又因路遠一點、那倆個漁人是得救了、他雖然又挣扎得離開救船不遠、但忽又來了一陣更大的波濤、於是這可憐的徐福、終于是被這排山倒海的狂濤吞沒了、吞沒了這一條可憐的生命

風已平息了、徐福的妻子和他的母親一人抱了一個孩子跑到海邊來、等那隻救他們的漁船到來、她倆的眼睛睜得銅鈴般的大、身子在戰慄着、充滿了希望的心靈、多少帶了些恐慌的成分、漁船隨着微波遠遠的在來了、這時岸上的漁人們都帶有顫抖的希望的神情、每一個眼光都是一直線的射在這隻漁船上、盼望它快點到岸、尤其是到海上去的三個人的家屬、他們遍身的細胞差不多都在顫動着、這隻漁船是到岸了、但是却只不見徐福一個人的蹤影、那倆個漁人他們各人都拿着一塊破碎的船板登岸了、這時徐福的妻母當然早就驚呆了、她們知道是失望了那個被難的漁人慢慢的走到徐福妻子的身旁、對她說「徐福被海濤打的再也找不着了」

當他妻子聽到這一個晴天霹靂的消息、眼睛立時看不見人、她已昏倒地上了、至于徐福的母親自然也是和她媳婦一樣的傷心、但那不顧人死活的何家的賬房先生還在那裏向那倆個被救起的漁人要船上的破船板、他說：

「還有些板呢？」

「給海水不知衝到那裏去了！」

漁人是氣很々的緊握了兩拳在回答他、可是破的船板依然要搬了還他去

「唉、這是命運呵！倆個孩子還小、你該想々法子把兩個孩子領大了才是」

鄰家的婦人們都在苦苦的勸她、從此她就不得不拋下自己的兩個孩子、回到何家去做乳母的工作、她常々想家裏的一對兒女時、總不免暗暗流下幾滴酸淚

無言集

木頭

前幾天報載：兩個青年從電影上學得的法子、用迷藥麻倒了一個名妓女、而犯了罪……

這是一件事實、從這裏證實了電影暗示的効力、是怎樣偉大！

我們又不斷聽說：某某女兒、受電影的魅力的引惑、而想作明星、某某幼童、看到了俠客的口吐白光、而入山求師學道……這不也全是事實嗎？

其實電影暗示給大衆的、又不僅止此、據說阮女士(玲玉)的自殺、都是受了她自已主演的「新女性」底暗示、雖然這在「死人口里無對證」然而多少上也許有一點

本來在現在的電影粗製濫造中、充滿了老爺太太的色彩、高跟鞋、大腿、肉……哪一項是含有教育意味呢？

一切都只有是在『象牙之塔』里的展覽品、高樓、大馬路、摩托卡、……點綴些西洋的、布爾喬亞的衣飾、在這一點上、電影所啓示給我們的是什麼？這當然也許是電影老闆們、有他們個自的理由

然而那是什麼呢？

恐怕這只有迎合一般少數的享樂主義者的心理、和使墮落的人、越發墮落、給社會上、多添了幾許罪惡、老闆自已們的腰包內、多進了一大把道拉斯而外、沒有別的答覆吧

那麼、所以、在這一點上、電影也眞成其爲「含有教育意味」的珍品了、嗚呼！

三四年銀壇新人 陳波兒女士

老陳

在過去的一九三四年中間、在東方好萊塢的上海銀壇、新人材唯一的收穫算是陳波兒女士了、她以嶄新的表情和優秀的演技、出現於她第一次上鏡頭的作品「桃李刦」裏、當時給廣大的陌生觀衆們一個嶄新的認識、對這位一些不熟悉女主角的影藝覺感到十二分的滿意、同時新創的電通亦因「桃李刦」而接受到輿論界一致地推重

我們記得當中國初期的電影紅星、受了時代的影響而遭觀衆的厭惡和遺棄、使從事於歌舞和話劇運動的藝人、像潮水般的湧進了銀國、而現在銀壇上歌舞和話劇佔有極大特殊的勢力、而陳波兒女士也在一九三四年的春天由演話劇的人而一變成爲演電影的女演員了

據陳波兒女士是廣東產、是一個富於反抗精神的、有健全思想的、飽嘗世故的新女性、爲着不滿專制的婚姻她竟大胆地、從封建家庭裏擺脫了出來、一個弱小的女子在着惡勢力籠罩下的社會去追求着生存、一個人離開了美麗故鄉的南國、流浪到南京和上海間來

因爲愛好藝術、在中國公學時代她對文學和戲劇特別的使她會感到有興趣的、同時她也是學校中努力於戲劇運動的一個、在文學上也是相當的成就、和王瑩、艾霞一樣的我們常在雜誌和報紙上可以看到她的作品

她是挺活潑的、挺好說話的、她在她十二歲的時候、她自己就把頭髮剪掉了、她媽媽罵她是妖怪、因爲那時候是女人沒有一個不梳頭不打辮的、爲了剪髮鬧過很多笑話的、到南京投考、學校不敢錄取她、到上海許多說她是××黨——在那時候「××黨」三個字是不大好玩的、誰知道到現在剪頭髮却是一樁摩登玩意啦！

在上海、東方好萊塢的上海、她很幸運地主演完了兩部影片以後、她立刻就被香港全球公司聘請去了、我們對於這位新人抱着無限希望期待着吧、不久我們就能夠再看到更成熟作的她品！

陳波兒在銀幕上的表情

『大地』在好萊塢

美國影片新的動向

杜庭修述

美國電影事業年來在急驟加速的發展裏、漸漸地感到了劇本的恐慌、導演者也因爲要大量的去生產、所以難去竭盡心力製一部較偉大的片子、片子要多產、劇本供不應求、當然要感到恐慌、粗製濫造自屬難免、在這種情況下產生的片子、當然不會有什麼意義、只是看起來很熱鬧、看過之後、便興味索然、味同嚼臘了、所謂這種無意義的片子、大部是以跳舞、歌唱來號召觀衆、實際說來、不過拿幾條大腿來在人的眼前亂擺幌一下、也可以說今來美國影片的作風是趨向於大腿主義、這種以大腿號召的片子、初上市人們新鮮而肯光顧、久而久之、漸漸由生厭而群起反對尤以公教爲甚、因爲他們認爲這樣的片子是會勾引人類墮落的、各影片公司受了這種打擊之後、便打算另謀出路、找一個旁的方向去走、結果他們出了幾部歷史的片子、倒還很受歡迎、物極必反是至理、所以美國影業最近有點傾向於歷史的製造、

『大地』劇本二次刪改

關於「大地」一片自拍攝外景之後即從事於劇本的收羅、以製片的程序來說、是要先有劇本、而後始能召請演員及導演者、米高梅公司、去歲到中國來攝大地外景時、劇本尚未着筆、不過以賽珍珠女士所著的大地小說爲攝製藍本、米高梅公司之所以必欲以大地攝爲影片、也是極力想謀一條新出路、所以在導演自殺之後、並沒有中止進行、仍然竭力找尋人來擔負劇本工作、第一次找到的是紐約的 miss Fr nsi mar on 經過三個月、纔寫成第一次劇本、我在審察了之後、覺得有幾點是不合國情的、所以我就同他們當局商量刪改、他們是很能接受我的意見、所以就毅然廢去了第一次寫的、又請Mr John Hauer ford來寫、又經了三個月、第二次所寫的劇本纔完成、但是更還不及第一次所寫、不得已又在最近我離美之前、請了 m rmarecor.rolly 來寫、大約過三個月之後、可以寫成第三次的、如果這次所寫的劇本能用的話、總能再請導演、然後招考演員從事拍攝、約二月總能全片完成、本人初派往美國監攝時本定三個月即可返國、不意因劇本問題牽延了六個月之久、至於攝製完成、至少還得五個月、劇本所以累次寫不成功、不是因爲寫者的經驗技能不夠、他們都是很著名的作者、絕不會寫出來壞的不能用、所以不能用的原因、是因爲他們對於中國情形不明瞭、老拿新奇的眼光來看中國、所以寫出來的東西、非驢非馬就不能用了、不過米高梅公司的當局者是很尊重我們的意見的、他們所以尊重我們的意見、當然是顧慮到這部片子的銷路、至於將來這部片子的攝製、雖然做導演的從來是很跋扈、但他也得照着劇本去排演、我想是不會發生什麼意見上的衝突的、至於演員呢、在劇本、導演的問題解決之後、這個問題當然是最重要的了、不過公司方面爲了避免損失計、現在尚不能預先召請、至於演員的本身、原則上當然全用中國人、王龍(大地主角)尤其希望能得到一個典型的中國人來擔任、身量至少要在五呎八吋以上、不然、就不像個很魁偉的農夫了、但是這種人才是很難找的、僅只長的像樣兒、不會英語、也是不能充任的、所以至不得已時、或者不能全用中國人的

本人此次返國係爲處理私事因爲出國之先、決沒預料到要在美國停留一年、下月十一日、便要搭船返美、繼續工作、總之大地的完成、至少要在五個月之後、所需的費用、恐怕要在二百萬元美金之上、因爲美國每一部像樣的片子、差不多都要費去二百萬元、雖然有時一百萬元就能製成、但是他們總要虛糜到二百萬、不然好像就不配稱作一部偉大作品的、還不過雖然費上二百萬元、還有很多的利可獲、從此可以見到美國人的性情了

攝影場巡禮

介紹攝製中的幾部影片

小飛

走盡了一條老長的霞飛路「聯華」一廠的在大門兩邊高偉的建築物下發現了、照例的簽了會單以後、「天倫」的導演者費穆先生招呼我進了攝影場、鄭君里和黎灼灼張翼都在水銀燈下工作頂忙的要算小鳥的未婚男人黃紹芬、最起勁的要算我最喜歡的導演費穆先生了

「天倫」的劇作者是鍾石根先生、故事是描寫三個時代中的三對夫妻、由美麗明星陳燕燕、黎灼灼、林楚楚、梅琳、鄭君里、張翼、黎鏗等聯合主演、我們在「人生」中、已見到鍾費兩君的偉大的天才和技巧、而該片的成功是毫無疑義可以預卜的、過了一刻我就辭了出來、在福開森路跨上兩路電車趁到杜美路

又溜進「明星」裏打算撈一點材料回來、一進攝影場就感覺到空氣是非常的嚴重、因爲他們的工作是太緊張了、同時在拍着兩部戲呢！

「空谷蘭」已是拍到最後的一兩個鏡頭了、導演張石川先生畢竟是老資格、對於演員每一個動作多仔細地講過再講地、主演人是中國代表明星胡蝶（兼飾三角）和硬派小生高占非「空谷蘭」在初期的默片電影時代是賣座最盛的一張影片、而現在把牠改作有聲、而且是明星全部的台柱明星主演、至於號召力當然不同凡響的

另外的一個攝影場裏在拍着老鼠導演吳村的「落花時節」由二十四年度最紅的小生趙丹和有保羅茂尼風度的龔稼農主演、女主角是徐來

露天裏在拍着怪物沈西苓新作「船家女」的外景、那時我又偸偸地溜開了蒲石路、時間雖然快近傍晚了、而我却坐了一輪人力車到金司徒廟的「藝華」去、還想找一些消息來充實這篇玩意

「人之初」是史東山繼「女人」後的新作、其故事彷彿和「天倫」殷是寫的幾個時代裏的幾個人物、主演是袁美雲、胡萍、魏鶴齡、王乃東、秦桐、王引、史東山在「銀漢双星」「恒娘」「奮鬭」「女人」等片裏、始終以細膩和輕快的作風來得到觀衆的讚賞「人之初」一的收穫成績的美滿、是可以立保單的

銀壇近訊

四月十七日上午九時、中央宣委會、召集第二次電影公司負責人談話會、地址上海三馬路綢業銀行、到會者中央宣傳委員會主任委員葉楚傖、中央組織部中央宣傳部各要員如方治、羅剛、陳劍修、戴策、張沖、魯覺吾、郭有守、市政府代表陳克成、市黨部代表黃謂及國產電影各公司代表五十餘人

「各項報告」九時五十分振鈴開會、行禮如儀、由主席楚傖致開會詞報告兩點、(甲)電影爲最偉大的事業、我國產電影有最光明的前途、此爲盡入所知電影之偉大點在教育、尤其係社會教育方面最爲普遍有力、欲看一國之權威、祇須看該國之電影、即可明瞭、此爲自然表現、絲毫不能假飾(乙)今天到會者可分爲兩部、一、關於電影管理方面、二、關於電影應用方面、不明者往往將二者混合爲一、或認成兩特殊階級、此均錯誤、凡從事電影者、應抱定以電影事業爲主體之宗旨、共同努力、職務雖別、權位實同

次由中央電影事業指導員方治報告云、今日中央宜傳委員會召集第二次電影公司負責人談話會於上海、蓋以電影事業與宣傳工作關係之深切、爲謀與電影界共同負起發展電影事業之責任乃有此項談話之定期舉行、自去年三月在京召集第一次談話會以來、忽々年餘、中央爲明瞭一年來電影事業進行之概況、與商榷今後電影事業進行之路線起見、復有今日此會之召集、本會負有積極指導電影事業之使命、對於此會之結果、期望尤殷希望對於今後電影事業改進之途徑、有良好之意見供中央參考、共同努力以謀今後電影事業之長足進展

再次由中央電影劇本審查委員會、報告審查標準及手續、劇本的一般傾向、與將來的希望諸點、報告畢、已至十二時、即散會、往四馬路大觀樓聚餐

（未完）

萬有錦箋

印度青年 法術家荷特 抵北平將奏絕技 先招待記者小試身手

北平訊、印度魔術家荷勿四月二十日晚在大光明影院登台獻藝、荷氏特於十八日午二時在大光明招待平市中外新聞界一次、當場小試身手、足爲好奇之讀者告、當荷氏最近由南京來此、其在京動身前之一晚表演、時竟自台上跌下、折斷左臂、現尚緊縛其斷臂、面現病容、若不勝緊緊其勞者、惟因來津登台日期早已公佈、且座票亦已預期售出、故決勉力登台、幸傷臂尚不大碍表演、僅將原定節目減少一項而已、十八日午荷氏爲衆表演者、一爲蒙目後以足摸讀地板上之粉筆字、法由來賓先在地上畫一長線、然後任人在線旁書寫人名地名等字句、荷即能且摸且讀、竟無錯誤、其二亦爲蒙目之表演、此次改用手指摸讀名片及卡片上印刷之字句、幾乎一觸即知、其感覺之銳敏、實堪驚人！最後之表演、法請來賓一男二女共三人並坐一排、每人在一副派司紙牌中任擇一張、然後荷在三人面前之房柱上畫一卍字形、宗旁畧畫花紋、荷一面請三人注視卍字、一面另請來賓（華北明星報記者某君）至電話室、令其致電至任何對方、如親戚朋友皆無不可、通電之後、即詢對方有無話說、此君依法泡製、通電其友某氏後、對方隨答以三張牌名爲ム心皇后、七心等、當即鉛筆錄下、斷線返室後、一視三座男女手中之牌面、果爲ム心皇后、七心無誤也、荷氏爲印度人、年約三十、其名片背面印有華文爲『荷勿印度法術家』數字

梅蘭芳 離俄赴波京 余上沅隨行

莫斯科訊、梅蘭芳、余上沅一行、四月二十日晚離此赴華沙、是日午顏大使設宴、爲梅等餞行、晚赴車站歡送者、有蘇俄對外文化協會會長愛羅先夫、電影導演愛森斯坦、著作家脫里雅各夫、中國大使館及俄外部高級官員等云

北平大學 女子文理學院生 水榭大盛會 夏元瑮主任演詞 結婚不忘救國幽默語

北平訊、北平大學女子文理學院院長許壽裳、近以該院四年級同學、行將畢業、特於二十一日下午二時、在中山公園水榭、召集四年級全體同學、舉行茶會、並邀請該院秘書及各系主任作陪、是日下午一時許、該院院長許壽裳、即偕同各系主任首先蒞會、該院學生、亦陸續到場、至二時、水榭南廳之會場、已有人滿之患、參加師生共一百二十餘人、二時十分、由主任致詞畢、繼由全體學生請夏元瑮主任演說、畧謂、今年教育部統計、全國每萬人中、只有一個大學生、可見我國大學教育之不振、諸位行將畢業、要知道諸位中之每位、皆負教導一萬人之責任、故希望諸位離校以後、應該仍舊努力求學、或努力爲社會服務、萬勿只講戀愛、致將前途光明消失、故希諸位離校後應抱三項態度、一、讀書不忘結婚、二、讀書不忘救國、三、結婚不忘救國、諸位能依此三項作去、則前途將光而且明矣、全堂鬨然、咸謂爲幽默大家、旋即各自畧用茶點後、至院中攝影、攝畢、各學生即三五成群分別遊園、有臨河攝影者、有散步者、有相偕登山遠望者、一時活潑英秀之像、充滿全園、雖風姨作惡、未嘗稍煞風景、會後記者晤談該院々長許壽裳、據談、今日之聚會、純係茶會性質、即席並未商計畢業生之事務、四年級之畢業考試、當在五月底舉行、至平大高中、今夏決遵部令結束、預計六月中旬、即可結束完畢云

訪日之暹羅國立音樂學校舞跳音樂團

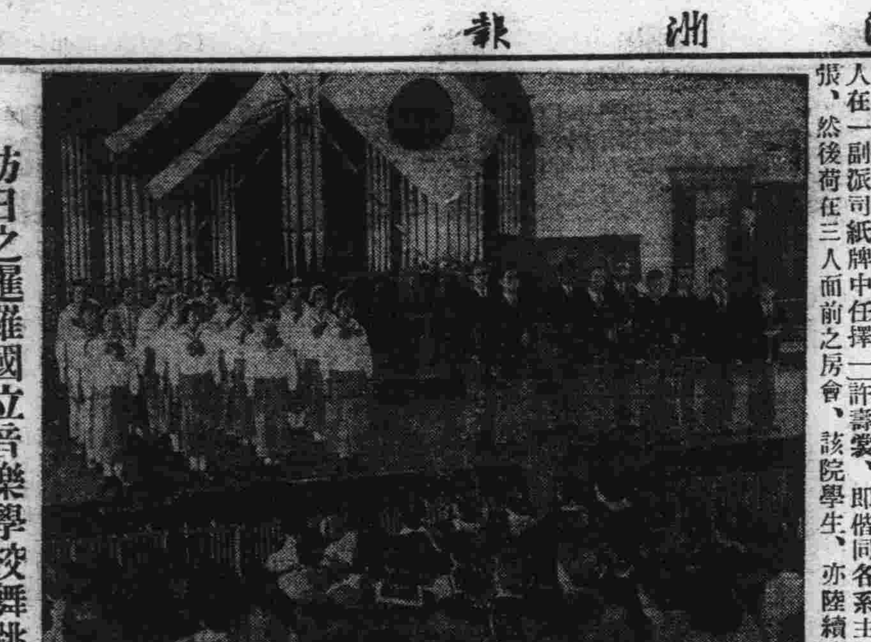

目下訪日中之暹羅國藝術使節舞跳音樂團一行訪問上野音樂學校與同校學生舉行交驩演奏表現日暹親善之實舉云

青海捕魚誌 湟源漁民

青海訊、青海的湟源縣、在清爲丹噶爾廳治、因湟河發源其地而得名、且東接西寧、西通青海湖、當入青海之要衝、商賈接踵、貨物雲集、儼然該省之一大商埠、顧其地適處高原、氣候寒冽、不宜耕種、故土人咸以捕魚爲業、在蒙番群視爲聚地的科科諾爾（即青海）裏、有一種特殊產物、便是我所說的無鱗魚、肥美異常、每逢冬夏兩季、湟源人便成群結隊、攜帶捕魚的器具、裏着餱糧、前往海濱去捕魚了、赤日如蒸的盛夏、汪洋海水、煎熬欲沸、魚類便群集到沿海邊的溝渠裏來、藏在水草叢密的地方納涼、漁人趁這時候、隨時剖腹去臟腑、用木梃來擊斃宅們、鋪在地面上曬乾、因爲那裏的地面、富於鹹性、曬乾之後、早已變做鹹魚了、然後用牲畜、裝運到西寧一帶銷售、這叫做乾魚

冬季海面的氣候、也異常的寒冷、在十月以後、那方圓六百里的海面、早已結成冰陸、海心山寺院裏的僧人、這時便走出來購買他們一年所需用的雜物、而湟源的漁人、也開始來做鑿冰捕魚的工作了、冬季所捕的魚、叫做冰魚、肥美新鮮、很爲珍貴、販魚的人、往往遠運到蘭州甘涼一帶銷售

青海四周、便是蒙番人的牧場、可是蒙人番人、因爲佛教戒律不許吃魚、而且番字、和女陰同爲一字、咸視爲污穢不潔之物、說無鱗魚是海龍王的子孫、如果害殺魚類、龍爲子孫復仇計、就要興起暴雨颶風、損害牧裏的牲畜了、因有那些原故、青海的漁利、便得讓遠在數百里外的湟源人獨享了、據可靠的統計、每年冬夏兩季、可以捕到三千石左右的魚、一石魚能賣六七元、到貧瘠的湟源、很可以由此得到經濟上的幫助哩

皖北壽縣已破獲 聖賢道要犯 朱老道敢妖言惑衆 係白蓮教流亞圖謀不軌

蚌埠通信、妖言惑衆之聖賢道、去秋經此間軍事當局派隊在劉府破獲後、黨徒四散、久已銷聲匿跡、不意皖北壽縣第五區、近亦發現此種邪教、幸經破獲迅速、未釀變故、玆將其經過情形、分述如次

●老道惑民惑衆● 有朱老道、豫省人、現年七十餘、十四年至壽縣傳佈聖賢道、迄今已十餘年、以符水爲人治病、不索醫資、收門徒捐資募欵、僞稱行善、鄉愚無知、受其鼓惑、拜列門牆者、達數千人之衆、而尤以婦女爲多、招收門徒時、以考試相號召、每年分春試秋試、名爲取士、實則收徒、妖言惑衆、蓋亦白蓮教之流亞也、道徒既衆、乃圖謀不軌、至是遂爲官廳所注意、而有省政府密查之舉

●壽縣拿獲首要● 壽縣縣政府於上月奉令後、當派幹警并通知第五區區長朱孟群前往拘捕、當拿獲首要李兆昆、朱老道及王道全、戴鴻友、陳桂良六名人、并搜獲文件一包、木刻印板多方、銅像一尊、嗣因徐長義等三名、係往李家求符治病、無他關係、已取保釋放、其李兆昆、朱老道、王道全三名、即解縣訊辦理

●三犯分別承供● 縣府嚴訊時、李兆昆供稱爲朱老道弟子、傳道治病、收取門徒是實、惟堅不承認、招考狀元及編布歌謠情事、詢以胡卓斌任何處、誘稱與胡并不認識、朱老道供稱係河南人、住李兆昆家十餘年、幫其治病等語、三人雖經嚴鞫、不承認有反動作用、在押候訊、縣長席楚霖除出示破除迷信、解散其黨羽、并飭各區長偵查嚴加防範外、具文呈復省政府、請示辦理云

遊方僧化緣 勾結土匪綁架施主

天津訊、薊縣劉家屯村、有農民劉雲升、年五十六歲、家道小康、爲人素好信佛、每日在家焚香讀經、無所事事、於去年十月間、其村內突來遠方遊僧、按戶化緣、劉雲升將其讓至家中、殷勤招待、臨行並贈其大洋三十元、未兩日、劉雲升突告失蹤、其家旋接匪信、謂劉已被綁、須備款兩千元回贖、結果以七百元說妥將劉贖回、據稱匪人內有化緣之遊方僧、當飭多人赴各村查詢、旋在吳村將該僧尋獲、當即報告保衛團將其逮捕、經縣府嚴訊、該僧供名李金頭、年四十歲、山東榮成縣人、承認結夥綁人勒贖等情不諱、審理結果、判處其有期徒刑十五年、李金頭不服、提起上訴、昨經押解來津高等法院、日內開庭公審云

吳稚暉雅人深致 遊罷峨眉絕頂 試驗平民旅行生活 藉以歸告措大曹友

重慶訊、吳稚暉頃函劉湘云、甫澄先生主席勛右、漫遊峨嵋、備蒙關注、感泐無既、所以未敢沿途勞擾地主者、特欲試驗普通旅行生活、歸告措大曹友、誠來遊得日清譚自得、較便徜徉名山水耳、先生必莞爾見許、今日托福、庇已從峨山絕頂、仍回樂山、不日又將回渝侍教、幸徒步五日、共歷七萬步、腰腳彌頑健、先生亦嘉其老當益壯乎、惟值此軍事倥偬、先生等正焦勞、弟老朽不堪供驅策、祇足增愿、萬幾中幸節宜、敬叩勳安、弟敬恒頓首

女林德柏 歐哈德準備 飛往墨西哥

洛杉磯訊「女林德伯」歐哈德女士定下週由此間出發、飛往墨西哥京城造成一飛行新紀錄、其所乘之洛克希式飛機頃已作此項準備

美女作家 項美麗到南京

南京訊、美著名女作家項美麗、電影劇本作家愛斯百利夫人二十日晨由滬抵南京後、謁春康導項等遊覽中山陵諸名勝、晚間由中國文藝社宴項、邀張道藩、徐悲鴻、褚民誼等作陪、席間對戲劇文藝、均有談論、又褚民誼定二十一日午宴項

何成濬等發起重建 張文襄公祠 弔灰心霜鬢於生前 補明月清風於封末 （續）

積極於建設

於時在武昌先後創辦紗布蔴四局、並設造幣廠銅元局、漢陽建設針釘廠、琉璃廠、漢口造紙廠等、規模均極宏大、而尤以倡築京漢鐵路、漢陽鐵廠、及萍鄉煤礦爲不可磨滅之偉積、其愛創各種企業、雖因其去位而逐漸銷沉、然於中國當時之實業界、確爲一番新氣象、也清代學術、一半沉淪於考據、一半戕賊於八股、所謂知識階級、大抵殫畢生之精力、消磨於尋章摘句欺世盜名之考據八股中、因時代變遷、不濟實用

所設之學校

張文襄仍力主「西學爲體、中學爲用」一途、一面在鄂設立學校、一面遣派留學生、分赴各國留學、計當時如兩湖師範、存古、方言、文普通、武普通、武備、礦業、農業等校、櫛比林立、開文化之先風、一時英俊輩出、如革命先烈黃興、宋教仁等、皆爲其門牆桃李、此外拔賢擢能、不可數計、然文事既修、武備必舉、蓋中法中日之役、訓至庚子之難、國人漸知刀槍劍戟、不足以禦砲火、當時士林尚有主張以氣勝者、至外侮疊乘、一再挫敗、於攻擊科學、稍々緘口、時張文襄在漢陽龜山黑山地方、建設新式槍砲廠火藥局、開中國創設兵工廠之先河、並以鄂省濱江帶水、上水治安、尤屬重要、遂又建立水師、並造有楚泰、楚同、楚有、楚謙、楚豫等淺水兵艦、以上各艦、有已毀者、有尚存者、此當日水師之梗概也、此外如

水力之開發

至今尤膾炙人口、因鄂省位於襄河長江之間、每感洪水泛濫之虞、張文襄於堤閘防護、極爲關心、現本市郊外之長堤、迤邐數十里所謂張公堤者是也、至武昌方面、如武慶、武豐、武泰、武惠等閘、亦皆其遺澤、其他各處之堤防、文襄所建正多、其於治理軍政之餘、手不釋卷、以淵博見稱於時、著述留傳者、有詩文集及政書、現黃鶴樓有石刻對聯一付、即其手筆、文曰「主恩先後三持節、臣本煙波一釣徒」一蒼老道勁、出入蘇黃、現各書局有影印手蹟以作帖臨者、士林於其詩文書法、稱其自成一家、張文襄督鄂既久、

不惟政績斐然 且軼事甚多

異常風雅、當其七十誕辰時、各省疆吏、及各地名士、贈送壽聯詩文者多不愜意、時夏口名士（曾一任縣令）曾丹階、贈以一聯、張閱之撚鬚大喜、一面令懸之中堂、一面命人餽銀二百兩、不受、大其聯云「母聖慈、子聖孝、義凜宮闈北面三呼天下定、新黨×舊黨奉一中流賴砥柱、南皮一老古來稀」又張喜購買書帖、每黃昏後、輒微服出署、書肆書攤、觀覽其督鄂時、黎黃陂亦出其麾下也（完）

奉贈 雙妹老牌雪花膏

老牌貨品 物質優良 敬贈與你 請君鑒賞！

本行所製出双妹老牌化粧香品、物質優美、作用卓著、向蒙各界嘉許、欢迎購用、行銷廣遠、至深感謝、現爲酬答顧客起見、特製備大幫雪花膏及各品備贈、凡將用完之双妹老牌雪花膏吉瓶彙足五個、交到下列各處、即以同樣双妹老牌雪花膏一瓶奉贈、或換該雪花膏一瓶之同等價值的西双妹老牌別貨、均任尊便、但所有老紙須有

(1) 有双妹老牌雪花膏之原身商標紙
(2) 有双妹老牌雪花膏錦盖
(3) 有加貼吉瓶換贈證籤三項完備

方作合格、滿洲國內散各行及各埠代理商零售家均有此項完備之保品售賣、購買時如無第三項所列換贈證者、請向該售賣之家索取、正當用老牌雪花膏。各界士女希爲留意。

總發行所 廣生行啓
奉天城內鐘樓南
營口東大街
新京大經路
哈爾濱道外正陽街
大連監部通

請看亞洲洋行印度紬緞莊開幕大減價

啓者時際冬末春初本行特由各國名廠運到花素呢絨綢緞毛割絲絨男襯衣條紬絲線坤襪摩登應用新奇物品無不齊備不但物美價格而且特廉爲歡迎主顧起見特別犧牲大賤賣兩星期間請捷足先登勿失良機歡迎參觀

奉天浪速通二十番地滿蒙百貨店斜對過實豐洋行舊址

亞洲洋行 印度綢緞莊啓

馮氏斷癮救苦金丹

商部註册 靈芝商標 天津 中央衛生試驗所化驗 全國禁煙委員會張主席題贈（除惡務盡）

天津特別市展覽會得特獎（一百分）衛生局化驗註册▲社會局出示保護▲直隸省長傳諭嘉獎▲山西省署核准備案▲天津警廳化驗註册▲太原警處出示保護▲漢口警處核准備案▲海關化驗通行無阻▲江西省政府化驗獎▲湖南禁煙會化驗獎勵▲全國鐵路及山東國展會均得優等獎▲上海商會給證獎勵▲全國風行海內六十八年本堂自清同治七年設立此丹專戒嗎啡海洛英等毒及鴉片煙癮輕者一盒用十天重者三盒分兩星期用功效偉大品質純潔性和平裝潢精美且飲食增加精神煥發已呈各省官廳化驗註册復經天津濟南河北黃河沙河安國昌黎無錫紹興等五十七處拒毒會試用逐成績日著戒除者指不勝數收到各處謝函證明書▲前在天津各報披露每付僅收回藥本現洋一元四角由舊曆三月一日起每丸漲價兩角特此聲明本堂發售此丹已歷六十八年非似市上藉廣告售假藥騙錢欺人者所可比擬是以本堂備有影印功效證明錄如將此廣告剪下附郵票二分當即奉閱

總號 天津西馬路大街 分號 天津天祥市場 峻芝堂

△招請外埠經理處 請向天津總號函索簡章

哈爾濱道外正陽六道街口亨得利內柯爾登洋行經理 奉天總經理 大街軍署 震泰報館 電話四二一七

凡外埠函購須附郵票一百四十六分、東北各大藥房大商店願分銷者、請與天津總號通函磋商可也

庚午醫院

住院隨意病室完備

戒煙 家庭戒法 住院戒法 百病不犯 安全戒除

內外科 花柳科 ◎婦人小兒科 ◎耳鼻咽喉科

▲院址奉天大西關大街路南

生乳良藥 下奶自生乳

補氣養血◆乳汁自生 乳來如湧◆厚而且濃 每瓶壹元 歐美藥房

疙疸與晦暗●美中似不足 歐美淨面水●使君顏如玉

垂二十年經驗 確能立除面上疙疸

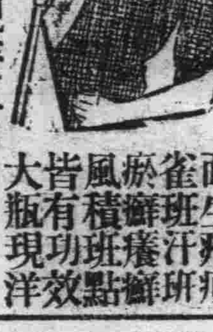

淨面水（主効）

面生 雀班 瘀癬 風積 皆有 大瓶
酒刺 粉刺 疙疸 汗班 癢癬 班點 功效 現洋

一元小瓶現洋五角 奉天稅務監督署對過歐美藥房

代理店 大連西崗康德記、公主嶺三合德、鐵嶺義和堂、錦縣普濟藥房、海城素恩藥房、哈爾濱老福春堂、新京中西藥房、遼陽義和堂、遼源縣廣生堂、熊岳新泰興、卅里堡驛志順成、遼陽古林五洲藥房、開原同順成、安東、益增遠蓋平順成春堂、千金寨藥房、四平街和發瑞、新京義和、營口興城春生藥房、金州老德記、錦州大連華泰藥房、普龍店、康德記、祀藥房、營口藥房、中東和堂、江省五洲藥房、西安縣永生藥房、瓦房店、儒

滿洲報　哈爾濱版

北滿各縣農民 運動減免賦稅

困於衣食蝟集於縣城鎮市 受匪禍水災運動頗爲熾烈

北滿農村、因受匪禍大災、經濟瀕於破產、一般農民、困於衣食、致使階級分化、益爲深刻、低級農民、率以半饑死的流民、拾却故鄉蝟集於縣城鎮市等地、此顯沛困苦之情況、以濱洲線松花江方面之內地爲最甚、各縣當局雖努力救濟、終以杯水車薪、苦於無米之炊、據當地來人談、北滿各縣因此關係頓起減免賦稅運動、其運動頗爲熾烈、由各地商務會農會等機關屢有向各縣署或省署呈遞減免賦稅陳情書、及派遣請願委員者、當局頗苦於無法應付、此中尤以飽受匪禍水災之阿城双城木蘭珠河賓州等縣之運動爲極激烈、每日請願者、絡繹不絕、在政府高呼確立地方財政之今日而有此運動其今後動向、頗爲各方面所重視云

俄青年自殺

隨愛人於地下

道裏田地街二十六號、新興旅館、於本月二十二日午前二時許、有蘇聯人古深者、其年齡住址均不詳、至該旅館聲稱求宿然視其態度忠實、故該館見之遂即允許、繼導入十號房間、未料該人進屋約二十分之時、忽然奇聲叫喊、斯時覺被滿人夫役聽見、不解其故因之急忙開門審視、但見該俄人已僵臥地下、滿身鮮血淋漓已自殺作刀下之鬼矣、該夫役見景情急、急報水道街派出所經警士多名到塲勘驗後、將其自殺所用菜刀一把、及其擲棄身旁遺書及相片五張、報告刑事科、警廳轉達檢查廳檢驗、以便掩埋、至其自殺原因據警方調查、係因其愛人某於日前以三角戀愛關係自殺、彼以獨生無趣、遂追隨其愛人於地云

趙墨士堪稱國手

本市道裏中國七道街、慈仁診療所、女醫士趙墨士、係北洋醫科大學畢業、精通中西醫術、對於各種病症、均各經驗宏富、如道裏復茂昌杜執事之妻、因患感冒、復染痢疾、四肢冰冷、湯水不進、臥床不起者已經數日、在此性命危篤、一息僅存之際、杜始請得該女醫士診治、經服藥劑之後、不數日間、沉疴已除疾病霍然矣、由是聲譽日隆、求醫者日不離門、蓋因該女醫士抱定慈仁之念、貧不收費、復有此深造之醫術、有以致之也、近有特別市公署屬官鄒某者、因幼子患驚風症、諸醫皆謂厥疾無瘳、嗣經知者介紹該女醫士診視、竟敢獨下斷語、可保萬全、投藥之後、未幾果癒、似該女醫者殊有驚人絕技、勿怪乎區書慈仁也

偷來的錢盡用於嫖 迷戀姐兒忘愁

左擁右抱祇說可老溫柔鄉 闖入法警那知身陷於囹圄

「我乃道裏外國六道街三十一號被拉可已知皮毛洋服店、我之店內不但東西散亂漫雜無序、並且丟失一千餘元之貨物、請爲查看」以究所以、是乃道裏經緯署、於十四日早晨、得到一俄人之報告、究其原因係爲被盜、經緯署接到報告馳赴現塲查看後、急佈警網、盡力搜查、希於最短期間內、破獲此案、方不負爲民保障之本責、該署之抱負、雖行如此、怎奈事與願違、相隔三數日後該案終行懸置、仍在五里霧中

據街談巷議者云「十三日午後十時左右、正值該號打夜之際忽有類似顧客三人、一擁而入、當時舉出手鎗、迫令勿動、一時亂搜因無錢財可取、祗將貨物帶去、估價約值千元上下、並將該店々員姜鳳田（三十八）綁去」、經緯署聆得此項風傳後、更以此案、視爲重要乃再傳問該店執事、姜某者是否曾有其事、該執事被問之下、力辯風傳之謬、並述該夜之經過、當肇事之夜、在該店寢宿者、爲姜鳳賓被綁其事則無云云、該署聞得其反證後再行詳查結果屬嘘傳、更爲焦慮、細加思索、蛛絲馬跡、姜某不無可疑、欲破此案非集中於姜某不可、於是改弦更張、遂以姜某爲破案之中心、乃嚴命各派出所、極力搜查姜某結果探詢所得、風聞道外十六道街某娼窰中、有一遊客手頭濶綽、用錢如泥、其面貌體格、似與姜某吻合、於是警士多名、於十九日午後八時、馳赴該塲、將該窰團住、數名入內搜查、姜某正在左擁右抱、興高彩烈恣意取笑中、忽見數名不速之客陡焉而入、聲勢兇湧不禁大爲惱怒、聲色俱厲、乃大聲呼喝云、何方狂徒、不諳窰中規例乎、何不預先通稟、擅行自入、豈欲敗乃公之致趣耶

「得啦！朋友、你別裝雄啦！你是不是姓姜？」「我不姓姜！」「你不姓姜？好、嘜！進來看々、這小子是不是姓姜？」「是、不錯、就是他姓姜」「得啦、朋友、別裝洋像啦、你的官事犯啦快跟之走吧！」你同遂行帶署審問、姜某情知無法可抗遂行自招云

我偷到的東西、當時就當在當舖裏、當了五百塊錢、把錢當到手以後、一股氣就跑到窰子裏頭、在這五天以內、我就大化而特化呀、總共化了有三百多塊錢、現在把我抓來了不是嗎？我也沒有什麼可說的啦！這裏還有二百多塊錢、你們若是不要的話、那我可就謝々啦

同發組合太也蠻橫 櫃夥毆辱顧客

爲了一文錢頭上出血汁 賠償醫藥費懲罰仍從嚴

日前午後三時三十分、正陽警察署、接到兇毆一案、寀尚所得、係因道外北十六道門牌六號住居之趙永緒（廿八）與其舅父王永和（卅五）同至南五道街同發組合、購買麻繩一斤九兩、合洋二角八分、趙因帶欵不足、請爲減少一分、該號執意不允、因而双方口角、繼而動武、正在拳來足擋、足來掌應之際、該號櫃夥數名、一蹦而出、拳足交加、又如驟雨、致王文德與楊文華二人、將王永和之頭部打傷、昏迷倒地、趙某並失去國幣四元、警署以失錢事小、人命事重、急將王某送至首善醫院診治、責令楊王賠償醫藥之費、並加以儆戒而行歸結云

馬迭爾等三大旅館 忽有出賣聲浪

俄人續行退出哈埠之表現

北鐵自歸爲國有後、路局籍之俄人職員住哈者、陸續返國、日行減少、因而市面、不無多少之影響、致斯之由出賣房產者、日有所聞近聞更有著名之三家旅館亦曾發出出賣之聲浪

位佔哈市第一大旅社之馬迭爾旅館、其位置佔居於哈市最熱鬧之中央大街、係一二十年前之建築物、規模宏大、狀極莊嚴、共爲四層、約計二百餘間、經理者爲法籍之猶太人、昨年七八月間該社之副經理、曾與滿鐵所屬之大和旅館、一度磋商、擬以一百萬元出售、大和旅館方面出以六十萬、因四十萬之差、未得成交、以致作罷、迨後該副經理人死後、其妻亦行返籍、因而於本年中、又有出賣之議、聞此次之賣價爲七十萬、並將其所有之家具、及電影院等、亦皆歸併在內

次爲佔居哈爾濱站對面偏左松花江街之凡爾賽旅館、該館欲以十二萬五千元出賣凡爾賽旅館、亦爲哈埠著名旅館之一、建築之規模、雖遜於馬迭爾、但亦壯麗可觀、房屋數十餘間、共分三層經營者亦爲猶太人

再爲斜紋街水谷氏所經營之亞細亞旅館、該產之業主爲住於哈市之俄人、每年以一萬五千元出租與水谷氏、双方定有契約、前者雖行約滿、又行續定一年、該業主俄人、爲哈市之一有名富翁今次亦擬以十五萬元出賣、如有買者迫至水谷氏之期滿時、即可成交、該業亦爲三層大樓約計六十五間云（寫眞三層大樓即馬迭爾旅館）

災農對春耕貸欵 渴望早日發放

市署將提出萬元分行貸給

綵使頒春、彤雲絢瑞正是土壤疏鬆、耕期近邇、然一般被災農民、無力播種者、均渴向當局、呼籲求援、早發貸欵哈爾濱特別市實業科、早見及此、並已極積爲之籌劃、擬決施行哈市春耕貸欵挽救農民、至於貸欵之籌措將由市署下年度經費項下提出一萬元、按照調查被災數目分行貸給茲聞每垧大約可得四元五毛之譜、其利息每年二厘、惟限於秋收後糧石出賣即得如數繳還、至於手續僅爲連環式保、並不限抵押、其他一切及貸放日期、尚在考慮研究之中、惟一般貧農則望早日見諸實行云

街頭拾零

△行竊未遂被捕　道裏美國電影院、於二十二日午刻、有俄人保之了夫、窩老高夫小瓦斯街、節琳司等四名竟乘該院不備之際、私將所掛之像片擇下、正擬負之逃走忽被該院發覺、當時全數被捕、遂即扭送露曼街派出所轉送經緯警察署依法懲辦

△青年外出不歸　道裏商務街派出所據警察街六四號一戶曹秉鈞報告、其族弟曹輝彬年廿二歲於十八日午前九時外出、至今數日不見歸來請爲查找

△警士拾金不昧　本市道外北新警察署、有警士那雲亭者、於本月二十一日上午十二時許、在北江沿竹林街拐角附近、拾得三號小面口袋耕種烟六十五盒、金磚烟拾三盒、美紙烟二十三盒、金槍烟十七盒、双鶴烟兩盒、愛國烟兩盒、大喜烟兩盒、金鐘烟七包、洋蠟七包、現已送呈北新署、出示招領、似該警士那雲亭者拾金不昧可風也

哈爾濱正陽十四道街

花柳病專家、

天和醫院

遷移紀念特別減價十二天

◉藥針價格◉

淋病藥針	一元五毛
清血藥針	一元
德國花柳針 二	一元四毛
三	一元六毛
四號藥針	三元
五	三元二毛
六	三元六毛

特別藥針隨時定價

破天荒的大犧牲

贈送伍萬元好機會

本行精製之補血壯力强健身體黑色補丸聖藥行銷二十餘年功效偉大早已風聞全國無不有口皆碑爭向頌揚日得服者謝函不勝枚舉茲因酬謝購服者起見定於四月一日起買一盒贈送一盒買一打贈送一打限於五萬盒爲止決不展限純係酬謝服者雅意誠懇實情非同減價藉資推廣銷路者可比幸服者諸君諒查時機不再來易速購買爲要

主治病症列後

腎虛血虧五勞七傷先天不足後天虧損手淫過度陽委絕嗣四肢疲倦腰酸腿痛思慮過度赤白帶下子宮寒冷久不受孕等症

服之立見奇效

購服瑞有氏黑色補丸諸君注意黑色補丸須有瑞有氏字樣免防假冒近來奸巧之徒每多假充欺人希圖漁利稍有不愼鮮不爲其愚弄也該黑色補丸上至國府下至縣局均經化驗許可註册得有佳伏證書推售二十年來起死回生仙丹靈劑無是過也第恐奸巧之徒魚目混珠假藥悞病有關生命幸購買時詳細查看爲要

定價大洋每盒壹元每打拾元

特製大盒每盒三元每打三十元

外埠函購皆可寄郵各埠大藥房凡經售西藥者均有代售倘無處購買將欵匯至總行或各分行購買立郵不悞總行上海英租界福州路八十二號瑞有氏藥行

滿洲國分行

奉天商埠南三經路分所不遠福寧　瑞有氏藥行

哈爾濱道外純化街八十七號　瑞有氏藥行

營口永世街門牌一百二十號　瑞有氏藥行

大連西崗平和街四十八番　瑞有氏藥行

安東後聚寶街十八號　瑞有氏藥行

△各省縣分銷處列下▽

營口中西藥房、營口亞東藥房、營口興亞藥房、營口義興成餘記、大連華西藥房、大連華泰藥房、遼陽義和堂、奉天金城藥房、奉天大生藥房、奉天五洲藥房、四平街大德堂、公主嶺三合公、開原德祥厚、蓋平天一堂、新京五洲藥房、新京中西藥房、吉林五洲藥房、吉林新興藥房、吉林中西藥房、張家灣華西藥房、双城堡永德堂、阿城世昌永、寗安德慶福、一面坡玉盛隆、烏珠河恒盛元、扶餘慶昌福、五常保元堂、佳木斯盛發和、三姓德慶昌、富錦和發廣、勃力縣世慶宏、江省德泰盛、江省中西藥房、江省五洲藥房、呼蘭永德堂、拜泉順盛福、海倫久逢長、北安鎮久逢長、望奎錦和盛、綏化錦和盛、甜草崗天德祥、巴彥榮盛玉、克山德興祥、納河錦和盛、黑河廣興發、濱江協天藥房、濱江寰球藥房、濱江華美藥房、濱江亞洲藥房、明水縣德源興、泰安鎮華西藥房、三道鎮天和成、對青山和發源、安達吉盛隆、海倫錦和盛、望奎同發盛、呼蘭德興祥、一面坡永生藥房、昌圖中西藥房、綦沙河德增和、方正玉盛和、梨樹鎮世慶宏、賓縣東升和、双城天德長

本書每部內附自動共益票奉贈購者諸君利用此票則　不費分文可得此書

仿元人繪圖　三國演義　出版

本社特覓善本之三國演義、並請名畫家繪圖、逐圖揷入文中、現已印成發行、茲將其特點畧述如左

△特點（一）本書圖像悉仿元繪、與近代坊間刻本之繪圖、迥不相同、蓋因日本內閣文庫藏有元刻三國志平話一部（此書今祗一部一部尙在中國）其中所繪圖像、與今日流行之演義刻本、頗多懸殊觀圖中人物服飾器用等等、可見今人歷史上之想像較元代實大有變遷、此書既爲稀世珍籍、本報乃特請日本名畫家香月尙先生依原本逐次仿繪、不爽毫厘、可稱藝苑之佳作不第足供考證已也

特點（二）原書爲一百二十回、本書所繪圖像則達二百七十二圖每一回目揷入二圖或三圖、較今日流行本之圖像大爲增加、足能引起閱者之興味

特點（三）本書係裝成一單行本較之一部分裝數本不致有殘缺之弊、且亦便於携帶

特點（四）本書係用洋裝、書面美觀、關於印刷上、則字跡清晰、大小適宜、決無傷及目力之處

定價〔滿洲國幣壹元五角代價先惠〕〔郵資不要倘若掛號外加一角〕

東海散士傑作　劉孔璋譯　香月尙繪

洋裝美本布面金字一册二百七十餘頁揷圖七十四

小說　佳人之奇遇

本書出現！請快看！

是書爲東海散士之傑作、文字婉麗跌宕、議論正大莊嚴、托言外事扶摘時病、記言情之韻事、述世界之興衰、美人名士、賢相良將、搜羅畢集以言情小說讀之可、以英雄傳記讀之可、以世界政治史讀之亦可、誠爲文苑中不可多得之佳構、凡嗜好讀書之人士、案頭不可不備這一卷也

驚奇駭異之描寫必使君拍案叫絕

定價〔滿洲國幣壹圓　代價先惠〕〔郵費不要倘若掛號外加一角〕

大連市常盤町二十九番地

總發行所　滿洲報社出版部

奉天大西關大街路南貳號

代售處　民聲晚報社經理部

發售處

大連沙河口大正通　啓明書社（電話九四二七番）
同　西崗子大龍街　啓化書社（電話五〇三一番）
同　西崗子大龍街　聚勝堂書局（長電三三〇三）
同　西崗子平和街　新昌號（電話三八四七番）
同　西崗街　協源茂（電話五七九番）
同　得勝街　廣合成
同　浪速町　協茂盛（電話四六三二番）
同　浪速町　中央文具店（電話六五五五）
大連市浪速町三一　永興文具店（電話二二四四）
同　東鄉町　聚勝堂書局（電話二六九八九番）
同　連鎖商店街　右文閣（電話三三一五番）
瓦房店　長發祥書局
同　日新書局（電話五五六號）
復縣　天德福書舖
公主嶺河南　春瑞祥書局
奉天市鼓樓北　福隆北號（電話三六四〇號）
同　同　同大印書館（電話二七二七號）
同　同　章福記書局
同　鼓樓南　關東印書館（電話二九四三號）

奉天市軍署大街　震泰報館（電話四二一七號）
同　商埠地商市場　文化廣播社（電話四三五四號）
安東　財神廟街　宏文書局
吉林　河南街　裕興書莊（電話七五八號）
同　同　萬順德書莊（電話六六七號）
同　河南街西頭　成文厚書局（電話八〇五號）
新京　大馬路　德和義書局
同　同　老德和祀（電話三三五一）
同　北門外　同文書局
哈爾濱　道外　極東派報社
同　道外　震東報社
江省泰安鎮南大街　德盛利
延吉　東大街　新文書社（電話十八號）
鐵嶺　西門裏　新華書局
遼陽城內東大街　源興仁（電話二六七號）
同　二道街　義平書局
營口　永世街　亞州派報社（電話一三七三號）
𨹂子窩　西街　仁術堂
城子疃　新市街　永源書局
莊河縣　下街　永源書局（電話九十二號）
其他各地有名書局及各地滿洲報分社及民聲晚報社分

小說　劍骨琴心　(二十六)

第二十六回　洛寧城兩賢結拜　聚義廳群虎欵賓

不想正値恩爺福星降臨、彪兄着弟應兄弟將來前程遠大、還爺的洪福星哩、彪應答應爺就起席道謝、大哥怎說出這前程的話來、我們是感佩爺的爲人、不想求甚前程、與其在他人手下作個奴才、反不若就爽爽快快的做個强盜哩

第二十七回　巧相逢遣人探消息　難取信聞語啓疑心

士英道、我也把這前程二字看得連狗屁不値、不過在官的朋友、我也不能當面批駁他們不是、但這做强盜的事也是你們的終身汚點、古語道、瓦罐子不離井欄破、你們是遭際不幸、才做這樣買賣、萬一失足破案、吃官裏拿住、那時有誰諒解你們這遭際不幸的苦衷哩、茅虎應龍等一齊站起說道、小人等不幸、爲官司逼迫、陷身盜賊、止圖苟且偸生、並不敢懷異志、自蒙恩爺義釋、此心無刻不思歸正、以贖前罪、以仰報恩爺、裴文現在給發僞批、各處訪緝、又屢次截過財物、原是勢不兩立、今蒙恩爺吩咐小人們合膽同心、凡遇可消散裴文逆黨、雖赴湯蹈火、亦所不辭、吩咐嘍囉取過十二根箭、一人拿着一枝說道、小人等折箭爲誓、倘日後背了今日之言、就如這箭一般分身而死、說畢把手中之箭一齊々折爲兩段、士英大喜道、你兄弟們有如此忠心、將來必有好處、只今日這箭一折、早把裴文魂魄暗暗折落一半、也吩咐取一隻碗來、叫嘍囉斟滿、拿起一吸而盡、說道我替你衆兄弟們賀喜、吃這一杯喜酒、因看着月光半暗、已掛中天、照得那四圍松樹重陰疊疊、分外葱蘢、回頭向翠娥指着嶺外山上一顆頂高大的松樹道、你既會劍術、這一枝大樹頂上、正中那一小枝、定是上得去、衆人把那松樹估看着、說道、那松樹上敢有十多丈、又在那山峰之上、離地有三四十丈、那正中的一小枝、看去如細竹篠一般、隨風招颺、如何走得上去、一站得脚呢、翠娥把松樹仔細一估道、多分是上不去的、咱試走一回、恩爺休要笑話、士英道我正要看你走法、翠娥把外面紗衫卸去、將汗巾把裏面小衫緊緊拴牢、脫去裙子、把鞋子重復扎緊、飛身一躍、已上樹頭、跳過相近的松樹、只見兩手抓天、雙鞋踏月、東跳西擲、斜擲橫鑽、如蛇鑽雀巢、衆人把眼睛都看花了、齊齊喝采、停刻酒罷席散、到次晨扎扮停當、茅虎等餞送士英起身、士英吩咐他分路而進、於武城會齊、尋了客店寓下、彪虎去買一隻小船、把帶來的蒼網魚籃等物、安放船中、月娥姊妹疊將進去、彪虎在店中收買活魚、往來接應、士英、應龍遠遠的跟船而行、直到日落、纔碰着裴太監旗號的船頂着一個閘口下歇、士英暗將第五號船旗色、指與月娥翠娥看明、幷說知小小身材面貌、及打動話頭、因天色已晚、不便行事、把船遠遠歇在叢葦中、四個人坐了一夜、次日天明、士英與應龍去上岸四遠照應、月娥姊妹把船[illegible]上來、望着繡鳳白旗慢慢的划至船邊、相近中艙、月娥便伸起挽鉤、輕輕挽住、翠娥便拿着魚籃、安着兩尾大金色鯉魚、飛身跳上大船、蹲在船沿上、一手推開紗窗、把頭探進、說一聲賣魚、那船上各人、一來因是女人、二者年紀甚小、三者姿容秀美、那裏肯攔他、由他去賣、神呆看着兩人、口裏便叫賣魚、眼裏已把艙中幾個女人估看了一遍、暗想那幾個下人打扮、立在旁邊、是伏侍的人了、這一個散束平常、相貌却好、又坐在椅上愁眉不展、不知是何等樣人、看托着香腮倚棹而坐、身材面貌面淚容、如着雨海棠一般、與全翁所說無二、其爲小小無疑、因說道這河上都是山東人賣死魚的、我是吳江人養的好魚、若是吃過吳江鮮魚、嘗着滋味、不要當面錯過了、那中間女人、正是小小因五七日不見士俊蹤影、暗想王郎定是苦壞病在荒郊野店、一會又想古有崑崙押衙、莫非王郎去訪覓異人、千思萬愁、日夜不寧、這日起來、沒情沒緒、又在出神搗鬼、初時翠娥上船、因見個少年美娃、心裏還厭煩、忽然聽說吳江二字、心裏驀地一驚、再想他話裏俱有金針、一時癡心、竟猜是王郎所使、便自直站起來、急急走近窗邊說道、我最喜活魚、你果是吳江人哩、翠娥道、這全靠吳江水生養着他哩、小小聽了、一發信是士俊所使、登時耳聰目明、眉花眼笑、假作看魚死活、一手提那魚、一個頭低着、直側過翠娥胸口來、翠娥淺著小小耳朵、低問道、奶々可是許小々、小々把頭點了一點、翠娥忙道王郎差我來的、晚上人靜、開了這窗、有緊要話說哩、小々急把頭點點、那些女人、已都擁至窗前、也有看魚的、也有合翠娥攀話的、小々道這魚我甚喜歡、你要多少錢、到艙上去問管事的支取、若有好魚、再送幾尾來、你就去罷、不要擔閣你、誤了你的正事、翠娥也見人多眼忙、說這尾魚、要八十文老錢、誰領我去支罷、不要誤了奶々的正事、小々叫一個使女領翠娥到船上來支錢、那管事的是個太監、年紀三十上下、素極風騷、見翠娥在船艙口、不便來調戲、推着要買魚、已跳下小船、與翠娥勾搭、翠娥怕決撒了事、憑他逗着臉、說些風話、只是迷迷的笑

危險　生命

色之爲害極深、傾家蕩產、敗德傷生[illegible]於此、三年前余戀女色、染患淋病、急用藥針藥水調治、廿日全愈、轉年春淋病復犯、魚口大發、又至該院打針調治、余問因何又犯、院長云又復傳染、應多注幾針、定能除根、余依言數日後、果然全愈、因而遠離女色、毀如蛇蠍、不料今春毒病大犯、破傷楊梅、互相交加、余想既斷色慾、何能又犯、再四思維、如夢方醒、前兩次皆爲頂藥所惑、實難除根、故不敢再行亂治、正値危險之際、有友人介紹眞正名醫(楊子棠先生)前充公安局醫官、現爲醫學會長、四世家傳、內外兩科、治症有法、斷病如神、雖未單掛花柳招牌、對於此症實有研究、不用毒藥、不傷氣血、覓用淸毒解毒之法、不留遺毒、眞良醫也、余往診治、所談病原、分毫不差、服藥兩料、果然梅毒除根、氣血康健、脫離生命危險、又免遺傳子孫、余無恩可報、願與道外正陽北十六道街口路東門牌八號、院內(楊先生)傳名、又爲同病者警告諸君、請試方知眞僞

表揚人　丁香九啓

慈光診療院

本院於最近延聘專門大夫數位擔任各科治療并設有專科檢查血液糞便等項又添置戒忌鴉片特殊有效藥品能於最短期間完全戒除藥費及注射費特別減低學生半費

地址道外北七道街路西

電話二〇三二六號

哈爾濱　孔氏醫院廣告

啓者本院近因事務繁多診者日衆特又延聘滿西各大專門醫師拾數位分科担任經驗宏富手術精良並添置各科最新醫療器械電料等更設有專門戒煙科能於最短期間內毫無痛苦完全解除暨各種花柳各種注射均有特別良方藥費及手術等費尤屬低廉

院址　總院正陽街西口外南拐角路東　分院正陽四道街亞洲西藥房內

道外電話　二一三五三　二一二二三

金剛鐵色藥片

延年益壽……滋陰補陽……的！

性慾聖藥

▲嵩治先天不足後天虧損靑年誤犯手淫以致虧腎或結婚過早不知節慾房事過度大損元氣夢遺滑精陽萎不舉失眠氣虛頭暈目眩精神不振腰腿痛疼四肢無力以及男子乏嗣女子不孕等症一服此金剛鐵色藥片不論遠年近日立即神効無病服之補血强精健腦益壽實空前未有之神藥今爲酬各顧主凡買一盒贈一盒多者更優待(孕婦忌服)

定價　每瓶一元四角每打十四元　加料每瓶四元每打四十元　概免郵費

代派處

依蘭　同永藥店
哈爾濱　亞洲藥房
安東　保生堂
哈爾濱　大生東大藥房
海倫　久逢長
佳木斯　育醫院
公主嶺　三合德
遼陽　德泰祥藥店　義合順藥店　成春堂藥房
新京　中法大藥房　義和謙　中西大藥房　中興大藥房
奉天　中發大藥房　耀廷大藥房　天民大藥房　新華大藥房　大生藥房　金城大藥房

總經售處哈爾濱道外正陽九道街拐角　福德中西大藥房

政府禁烟 ◎◎限日肅淸　不遠戒除 ◎◎刑律森嚴

國民救教　拒毒妙品　亞傑氏　斷癮　亞咖罩林

此藥膏(亞咖罩林)戒烟無痛苦。斷癮極神速。保無洩瀉。精神加倍。潤腸開胃。養血安眠。烟癮深淺。限日戒斷。不再思食。吸用此藥膏戒烟時。照常吸烟。每於吸烟後。隨即吸藥膏(亞咖罩林)一口。不誤公事。照常辦公。謹將戒除烟癮日期。開列於後：

每日烟癮在一錢以下者。七日斷癮。(一料準能斷淨)
每日烟癮在二錢以下者。十四日斷癮。(二料準能除根)
每日烟癮在三錢以下者。廿一日斷癮。(三料準能斷癮)
每日烟癮在三錢以上者。按烟量加藥。(至多四料戒淨)

吸此藥膏後。能宣導烟滯。潤腸滋陰。使烟量逐日自然的減少。更能打破習慣性上的犯癮時間。(即犯癮時間逐日向後推延)但海洛音嗎啡一分之癮要與大烟一錢之癮相等。以此類推。

志在拯救黑籍並非牟利性質每料祇收藥本費洋五元五角

◉特約代理店哈爾濱道外中十四道街路南[illegible]

招聘各省縣總經理利權優厚

Zakatanlin
New medicine especialy for people who have a habit to smoke opium and morphia have best and swift result

亞咖罩林各省代銷……

新京泰和祥、哈爾濱協天西藥房、安東東益增遠、三江省德慶宏、延吉全泰恒
奉天恒濟堂、吉林三益堂、錦州仁濟藥房、黑河寶興隆、熱河廣濟堂
營口洪春堂、龍江世界藥房、各埠縣鎮均有代函購原班回件、不加郵費銷處

不眞、淫蕩無度、何能滿意其妻、而女子初由嫉妬、繼而脫離、且至憤而爲娼、該男子受此領教、始恍然大悟、竟謀破鏡重圓、又服勃而興補其前虧、服之未及半打、可使身體恢復原狀、健康非常、由此得有愛的結晶、這也是由勃而興藥片得到夫婦甜蜜生活

性慾一事、在人生上實有至大的關係、無論何人不可不澈底了解、古語云食色性也、又云男女居室人之大倫、由此可見乃爲人生一大要事、不然、人類由何而來、男子爲何而娶、女子爲何而嫁、人類之來、既出於男女交合、男娶爲生殖、女嫁亦爲生殖、兩性滿足慾望、則子女生焉、而其家庭之事無處不合、無時不樂、斯乃合樂家庭也、換而言之、近年報紙所見者、某與某離婚、層見疊出、查其原因、多出於女方的造意、蓋爲男子不事正業、狎妓嫖逛、使已之身體衰弱、精神頹唐、生男育女、更無希望、而男女性趣亦忽然失掉、始引起女方造意脫離、否則終身幸福無餘矣、而竟有許多的男子猛然覺悟身體之虛弱、交媾之無能、所以難討其妻的歡心、乃怨恨自己的失意、趕快尋法治療、恰購到凱輯氏補腎聖藥勃而興藥片、一連服了兩瓶、立覺身體健壯、交媾有力、且使其妻子歡心、又達到其初婚時的感快、竟以勃而興兩瓶、就打倒女子鐵板術離婚的造意、勃而興、勃而興、眞神藥也、其功偉矣、又有因男子愛情

補腎聖藥　勃而興

功用(補腎壯陽　添精益髓　發育生殖　鞏固機能)　主治(少年早婚　房勞過度　滑精早洩　陽萎不舉)

凡由破身太早、手淫爲害、以致滑精遺精、精冷精淸、子嗣缺乏、交接乏味、性慾苦悶、興趣索然、腰酸背痛、四肢乏力等症、可急服勃而興藥片立能恢復健康、添精益髓、誠爲補腎第一仙丹也

價目　每瓶大洋壹圓六角　每打拾六元　(各省各縣各大藥房均有出售處)

總發行哈爾濱　泰華西藥行

劉氏樂仙膏

本堂所造樂仙膏、原名老人人樂仙膏、改爲仙膏冒充本堂劉氏樂仙膏者甚多、請諸君注意劉氏爲記、本堂主人劉步瀛謹啓

嵩治男子　腰腿疼痛、肚內積寒、半身不遂、手足麻木、食積膨悶、眼飽、各種瘡疾、多年漏瘡

嵩治女子　婦人乾癆、經血不調、赤白帶下、子宮寒冷、行經趕前、行經錯後、因毒小產、久患小產、久不生育、腰腿肚疼、閉經不見、以上各症

崩漏下血、小便下血、百貼百效、不可自誤

樂仙膏定價國幣　大貼六元　中貼四元　小貼二元　加料十二元　外埠無論何處購買將欵匯寄哈埠本堂無誤原班回件郵票代價亦可

外埠代理處

奉天鐘樓南　大成藥房
同鼓樓南　五洲藥房
同小西關　大生藥房
同軍署大街　吉祥
同大南門裏　震泰報館
同中街　歐美藥房
同　裕泰東
營口　中西藥房
同　豐利藥房
同　義興成
遼陽　義和堂
普蘭店　康德記
大連劉家屯　德源棧
大連西崗　泰和藥房
延吉　中西藥房
大連平和街　德記棧
同監部通　華西全藥房
大連淡路町　華泰藥房
同　大成藥房
開原　瑞生行
同　義和堂
同　廣盛源
鐵嶺　德泰興
同　世和堂
同　和發久
四平街　德慶亨
同　天德堂
同　和發瑞
瓦房店　康德記
富錦　德慶魁
公主嶺　義和順
同　泰和春
同　三合德
新京　耀廷藥房
同　五洲藥房
同　中西藥房
新京　中興藥房
同　義和謙
敦化　足良方
吉林　中西藥房
洮南　五洲藥房
扶餘　中西藥房
同　同益堂
海龍　慶昌福
江省　增順長
同　復興久
同　中西藥房
佳木斯　五洲藥房
同　德泰盛
海倫　萬興元
海倫　和發源
江省　德慶宏
同　久發長
同　久逢長
同　和發源
同　世界藥房

本堂秘方　劉氏金丹聖藥　嵩治男女老幼的

咳嗽痰喘五勞七傷吐血吐痰身體虛弱服此金丹立止咳嗽身體見爽如得肺症更收奇效請患者諸君購買一試方知言之不謬也

每盒國幣一元　每付一毛　各省城都市均有代售

哈爾濱道外正陽十四道街　老福春堂總售處啓

協和醫院

日滿協和！

哈爾濱特別市道外正陽十四道街路南

協和醫院

診治科目　戒煙科　花柳科　婦女科　內科　外科　齒科　眼科　皮膚科　耳鼻科　咽喉科　各科聘請專醫分科診療

學生欄

省公署召集會議 籌備春季運會
出席教廳長局長校長多人 討論運會一切規章

間島省公署、頃奉部令、關於建國以還、每年均有運動會之舉辦、以資發展體育、今年春屆運動會定於端陽節舉辦、蔡省長奉令后、爰於日前召集袁教廳長、張教育局長、杜校長、吳校長、及其他關係者開運動籌委會、討論運會之一切規章、並論各校長提前籌備、以備屆時角逐云

安東教廳奉令 選派講習員

新京文教部前爲講譯新編纂之小學教科書、特行招開教科書講習會、安東省教育廳已接到該部通令、聞安東省共選派五名、現已通知各縣選送出席講習人員、以便屆時前往並限至本月底一律報廳、由廳檢別後、即派赴新京出席講習云云

縣立一校植樹 學生衣冠整齊

西豐縣一校長馮佐卿氏、率全體學生、出發植樹、鼓號宣揚、精神振作、步代整齊、衣冠俱備、而童子團身負背包、活潑可愛、街談巷議、無不贊其齊整者、可想該校體育教員宮德文之用心、不爲不苦矣

公民教育協會 虹支部成立

虹螺峴、茲有帝國公民教育協會滿洲支部錦州省總分部錦西縣分部長朱庸、携同該部外務監督于鳳岐各職員等於日前來至虹鎮村公所下榻該分部長已在本街覓妥市房三間、於四月二十日正式開辦、當即通知各機關法團等旨、並呈請上峰備案、該部之宗旨、爲提倡全縣融合日滿文化、澈底普及公民教育、表揚孝子節婦義僕烈士、並宣傳王道促進政治之進行、想我錦西地處邊陲、融合日滿聯絡文化、對於教育之發展定有一番之起色云云

一個慈善機關 香山慈幼院（續） 能不使兒童生活機關化

該院經濟、是由政府每年供給十萬元、記者去參觀的那一天、由該院社會部陸君、出任招待、因爲那天放假、所以沒許多人在讀書或工作、我們先看的是宿舍的一部、是兩層獨睡的鐵牀、鋪得非常平坦而整潔、一間大屋子裏、睡二十個兒童、在兩個大屋子的中間、是那監護人的宿舍、對於這兩旁兒童的住室、全有門相通、門上有窗可望、據引導的陸君語記者、這樣的設備完全爲夜裏照顧兒童方便而設的、宿舍共有兩樓、一樓住男生、一樓住女生、在這住的共有一百多人

看完宿舍以後、又領記者到各工廠去參觀、因爲放假的關係、差不多全是家家無人、這次看的、共有纖織科挑花刺繡科、(女孩)化學染料、陶器科、(男孩)是利用山上的陶土、濾成了以後、作成了很有意思的玩具、轉一圈、我們便由總院走出、來再向靜宜園出發參觀家庭總部、到達之後、由該處主任黃倩眉女士、及朱女士熱烈招待、她們並且告訴記者這家庭總部、是去年成立的這裏的孩子、全是在小學部比較頑反的、這是一種試辦的性質、將來如果成績良好、全小學的寄宿生、全要分別一者參觀這裏、共有十家、每家的門口釘着個藍地白字的木牌、上面寫着「吳宅」「張宅」一等字樣這十家是分成兩條胡同來住這兩條胡同的名子、一個叫「樂育村」一個叫「愛育村」、我們去的那一家是「李宅」、十個男女小孩、正在院裏玩着、看見我們到來、全很恭敬的鞠了一個躬、喊着「客人來了、」「黃先生好」朱先生好、一個中年的女子出迎這便是他們的媽媽李先生、他們的牀和宿舍的一樣、不過一屋祇有二個半(睡五人)他們是分開男女兩屋住着、這兩個屋子的左右、便在他們媽媽屋子的旁邊、在這小家庭裏、參觀了一週、覺得什處全够模範家庭的滋味、物一切、全佈置得非常整潔裏面藏滿了快樂融洽的空氣他們的媽媽告訴記者、在每天的夜裏、每家有一個家庭討論會、討論這一家中興廢之事、每一星期日的一星期這十家的小孩子聚在一起開一次講演會因爲時間晚了記者告辭出來臨行的時候那一個個天眞的兒童全很有禮貌的鞠了一個躬喊一聲「客人再見」「客人再見」、到記者執筆來寫這一篇的時候那快樂的景象仍在腦中裏盤旋(完)

華教部調查 全國學術團體

平訊、教育部爲調查全國已立案之學術團體概況、及職員數目起見、特訓令本市社會局並頒發全國學術團體概況調查表、最近概況、調查表職會員一覽表、三紙、飭本市各立案之學術團體填報社會局奉令後昨已飭令各學術團體表册具填、呈報以便轉呈教部本市已立案之學術團體、計、一、北平中醫學術研究社、二、北平國劇學會、三中國營造學社、四、北平市農圃研究會、五、中國科學化運動協會北平分會六、北平市國醫學會、七、山東旅平青年學術研究會、八、東北行健學社、九、北平建族國術研究會、十、北平國醫按摩正骨學社、十一北平華北國術研究會、十二、東北青年學社、十三、中華全國鐵路協會北平分會、等十三會社云

華教部謀改進塾師 辦暑期訓練班
已通令各省市迅速實行 並充實中學校科學設備

南京訊、教育部爲改進私塾、推進義務教育起見、特於日前通令各省市教育廳局、轉飭所屬各縣主管教育行政機關、自本年度起、利用暑期舉行塾師訓練班、又爲力求中學物理、化學、生物學、動植物學、設備完善、增加教學實效計、已於同日令飭各省市教育廳局、迅即分別查明具報、茲將上述一令、分誌於後

一、查私塾之組織及課程等多與教育法令之規定不符、其教師亦多數爲不合小學教員資格人員、對於教學及訓練方法、往往茫然不知本應從嚴予以取締、惟當此教育未臻普及時期、在不妨碍當地小學招生等範圍內、自可任其存在、一面應由主管教育行政機關、多方設法、督令改善、藉以爲推行義務教育之一助茲爲改善私塾、推進義務教育起見、令仰該廳局、轉飭所屬各縣市主管教育行政機關、自本年度起、應即利用暑期休假、招致各地私塾塾師舉辦塾師訓練班、其科目應依照塾師之實際需要、授以國語、算術、常識等科之基本知識及教學方法、其講習方式、應着重於實際問題之講述與實習、毋徒講演理論講習、以後並應加以考試以爲獎懲之依據、至塾師訓練班之具體辦法、並仰該廳局迅即依照地方情形、詳細擬訂、於五月終以前、呈報本部備核、此令

二、查中學物理、化學、生物學、(在初中爲動植物)各科、應有完善設備、方足以增加教學實效、前經本部訂定中學物理化學、高中生物學、初中動物及植物各科設備標準、通飭遵照在案、現本部對於各省市中學、設置前項設備、是否充實亟待分別考核、合行令仰該廳迅將所轄公私立中學各該科設備情形、分別查明列表、並擬具今後改進計劃、限文到一月內、呈部候核、此令

學生文藝

愛惜光陰
（鳳城縣立龍頭山十二小學校 趙玉海）

自古至今、幾千幾萬年、沒不是一天一天的、一年一年的過去、才到了現在、可是這光陰就好比河裏水一般似的、只能流去不能流回、想想在這個過程中改換多少朝代、辭去多少人物、一直到了現在的我、眞是令人可怕、但是在這過程式的學校中、我們師長常對我們說「夏惜寸陰」、陶侃惜分陰、你們學生、不能努力用功、恐怕光陰一去不可返回、在少年的時候、不動勉去求學、起到老年後悔也來不及了、要想回來了也是難了、對於師長教誨、我們眞是沒有什麼話可說、所以我們在教室裏思想了半天、就知道古時的聖賢和大儒、沒不由發憤而得來些智識和學問的、由這看來我們在少年的時候也那可安費光陰呢！光陰眞是可敬可怕啊、我們在學校裏讀書、切不要曠課、並且又得努力求學、倘有開暇的時間、就把所學的功課、這才算得愛惜光陰啦！

清明記事
（鳳城縣立龍頭山小學校 李世寬）

舊曆三月初四日那一天、便是古人相傳下來的清明節、又名植樹節罷了、在這天早晨上學的時候、走在路上、看見那來往的行人、手中拿著紙香等物、這一定是祭祀墳墓的、我看到這裏、忽然看見一個老人、窮苦得很、我心裏便立刻受了刺激便想起一件事來、像我們在年青的時候、怎能把光陰空過了呢、假使空空的把光陰過去了、不轉瞬間、不是和那老人一樣嗎？怎好把光陰空空的過去、所以到校後、我的心裏仍然覺著感觸不已、便取筆記下、以作後日鑑誡

本級級訓解
（錦縣松山小學學生 金恩榮）

級訓者何、既一級訓育之方針也、一級之有訓、猶船之有舵、車之有輪也、級訓顧可無哉、我級之級訓、爲忠孝二字、既以忠孝爲級訓、凡我級學友、可不不有深刻之認識焉、忠者實也、乃無虛假之意、某也、在校盡其心竭其力、孜孜焉、誠於所事、勤求學問、亞亞焉、求眞實之學問、存眞實之性情、是學生之忠也、將來置身社會、服務於國、盡命以從事是忠於國也、亦即忠於君也、苟人人存此思想、則國基之固、可立待焉、雄立東亞、可預卜焉、殺身成仁之關雲長、捨生取義之岳武穆、非忠君者乎、忠既明矣、而言孝、孝者竭力事親之謂也、必使父母快樂、如意、然所謂孝者非謂一時之孝也必時時孝於終身孝之、匪特於父母也、而凡天下之年長者皆在當孝之列也、如大舜之孝感動天心、萊子之孝斑衣戲彩、刻木侍親、良有以也、拾橘供親、豈徒然哉所以留名史册、後世景仰也由此觀之、以忠孝爲我級級訓、有由來矣、吾儕奈何弗辦奈何弗行哉

廣播日語講座
（每星期一、四、六、午前七點四十分開始講授）（教科書中等日語課本）

第二十二課 家畜

1 有牛和馬、也有羊。
2 牛和馬和羊等叫家畜
3 家畜在野地吃着草兒囉。
4 猪在猪窩裏。
5 猪是甚麼都吃。
6 牛拉着車。
7 馬快跑。
8 猪肉可以吃。
9 我愛騎驢。
10 猫兒捕鼠兒。
11 羊像山羊似的。
12 牛有角可是馬沒有角
13 駱駝是溫順的動物。
14 狗看家(守門)

家畜

1 牛ト馬ガ イマス、羊モ イマス。
2 牛ヤ馬ヤ羊等オ家畜ト言イマス。
3 家畜ガ野原デ草オ食ベテイマス。
4 豚ガ豚小屋ニイマス
5 豚ワ何デモ食ベマス
6 牛ガ車オ曳イテイマス。
7 馬ワ早ク走リマス
8 豚ノ肉ワ食ベルコトガ出來マス。
9 私ワ驢馬ニ乘ルコトガ好キデス。
10 猫ワ鼠オ捕リマス。
11 羊ワ山羊ニ似テイマス。
12 牛ニワ角ガ アリマスガ、馬ニワ アリマセン。
13 駱駝ワ溫順ナ動物デス。
14 犬ワ 家ノ番オ シマス。

練習問答

1 甚麼叫家畜呢。
2 家畜吃着甚麼東西呢
3 猪在那裏呢。
4 猪吃甚麼呢。
5 羊像甚麼呢。
6 牛有幾個角呢。
7 馬有角麼。
8 駱駝是甚麼樣的動物呢。

練習問答

1 家畜ト言ウノワ何デスカ。
2 家畜ガ何オ食ベテイマスカ。
3 豚ガ何處ニ居マスカ。
4 豚ワ何オ食ベマスカ
5 羊ワ何ニ似テイマスカ。
6 牛ニワ角ガ何本アリマスカ。
7 馬ニワ角ガ アリマスカ。
8 駱駝ワ ドンナ動物デスカ。

片假名發音一覽表（日語字母發音一覽表）

ア阿	カ卡	サ沙	タ他	ナ那	ハ哈	マ麻	ヤ牙	ラ拉	ワ哇	ン恩	ガ嘎	ザ雜	ダ大	バ巴	パ怕
イ衣	キ克—衣	シ西	チ乞	ニ尼	ヒ呼—衣	ミ米	イ衣	リ利	ヰ衣		ギ葛—衣	ジ基	ヂ基	ビ比	ピ批
ウ烏	ク哭	ス司	ツ粗	ヌ奴	フ夫	ム母	ユ油	ル魯	ウ烏		グ古	ズ玆	ヅ玆	ブ不	プ補
エ噎	ケ哭—噎	セ塞—噎	テ貼	ネ內	ヘ黑	メ妹	エ噎	レ雷	ヱ噎		ゲ給	ゼ賊	デ得	ベ貝	ペ配
オ俄	コ刻	ソ索	ト托	ノ諾	ホ霍	モ莫	ヨ約	ロ洛	ヲ俄		ゴ個	ゾ作	ド多	ボ波	ポ破

本號專門照像各界贊許已屆念有八載茲爲精益求精敝館主特赴東京澈底研究照像藝術業就回國並履各大商埠採辦應時器具佈景以助出品之奧妙

至于樓房之寬濶佈置之完全添備華服西服化粧服等又其次也光顧諸君盍興乎來

華春照像館啓

本館 大連市平和街六番地 電話(三)二六七二番
支店 金州城內火神廟街 電話一六六番

大連市西通六十四番地
王仁眼科醫院
電話六七五二號
地址 在常盤橋西廣場電車道中間路北便是

新京義和謙參茸藥店 特別啓事
啓者本藥店開設在商埠已歷十數餘年之久專辦滿洲山盔鹿茸牛黃虎骨田鷄鹿筋前茂更復不惜重資派遣專門人才遠赴各地採購暹羅犀角頂嫩羚羊西藏紅花跋趾貢桂五加大諸色蔻仁四川油樸五臺射香雲貴雄精老山血珀及各種珍貴藥材應有盡有精製飲片丸散湯劑膠丹顏蒙各全贊許有口皆碑自建國以來更加精益求精內部設備完善聘有醫士應病有請急至診脈審慎週詳並將出售藥貨價由劉下一律特別從減恐未週知特此聲明
新京義和謙藥店謹啓

春華醫院
患癮 洗肺片 洗腸法 治療 開始
內科 小兒科 花柳科
（入院隨意）
院長東京醫學士 徐榮
大連市西崗東關街電車站旁 電話(三)一五七二番

五淋新藥發賣
一盒得利格諾賓 (Dorigon obn)
此劑爲大阪醫科大學醫學士福原正義先生所創製爲慢性急性五淋之新藥一經服用確能立奏效果
五日分—金一元五角
十日分—金二元
總發賣元 日本橋藥局
大連市信濃町四十四番地 電話(二)八三六二 振替大連四四九七

大連西崗
新昌號紬緞百貨店
青春綢 春美縐 博士呢 春絮 翡翠絨 品質堅牢 美麗絕倫
電話 門市批發(三)三八四七 部長(三)二九〇四

決不欺人的良藥
宮准
平肝順氣 開胃健脾
舒肝健胃丸
此藥專治、男婦肝鬱氣滯、胃不消化、飲食停滯、時常打嗝、水、心腹脹痛、兩脇攻痛、及心口疼痛、噎膈轉食、心腹痞塊、嘔吐酸痞積、氣逆攻痛、肝火上攻、便閉血熱、胖脹膨症、或食積、痞塊、蟲積、氣積、及茶寒、酒寒、心腹病等症、凡係因氣、因食所患、無論老幼服之、準能見功、決不欺人、定價小袋現洋五角大袋一元
清血解毒 梅濁聖藥
尅毒丸
專治花柳淋病、各種梅毒、五淋白濁、魚口便毒、升天落後、梅瘡疹、楊梅入骨、風火寒淋、尿道痛癢、小水不利、無論新久、均能有效、功效、專尅毒質、而清血液、專滅梅毒菌、與淋濁菌之聖藥也 定價每袋一元
立案總經理 奉天鐘樓北 關東大藥房（各埠大藥房均有經售函購不索郵費郵票亦可代價）

中華棧新社開幕
眞 大連常盤町三三、三七、四一、番地
旅客福星
自蓋新式洋灰鐵筋三層樓房
破天荒十大特色
正 大連奥町 本社電話長七九七一 樓上電話 二一六四〇六 樓上 四二〇四 棧櫃 五七四四
房屋寬濶各屋皆有自來熱水洗臉盆站櫃大鏡躺椅銅床錦被電鈴西式大磁盆沐浴室由客自便分文不取自來水小便器自來水坐甬大便器客用信紙信封俱全冬則暖氣夏則風扇倍極完善應酬周到價廉便利報關上稅
營口 電話長九四九
新京 中華棧 電話長二一一七八
哈爾濱 中華棧 道裏電話四一三八五 道外運輸部電話二三三一 中義公司
中華棧櫃電話二七〇二
青島 中華東棧 電話一四三八 中華棧 電話一〇一九
大連市奥町中華棧 主人 張佩瑜

痔瘡救星
您若患痔瘡便血、肛門裂創、痔瘻痔核、一般肛門病時、可到奉天鐘樓南一署前胡同三號李郁生寄廬診治不收診費貧者施藥

齊昂鐵路公司廣告
齊昂鐵路公司全體股東均鑒逕啓者案查本公司股票自前清光緒卅四年開辦頒發訂有股票條例俾各股東遵守嗣以傳流日久輾轉讓售多不按照條例辦理向未到公司更名註册以致紊亂不堪當民國五年雖經換發一次又多遺漏遂致新舊參差眞僞莫辨對於股東之權利無由明確即於本路義務貢獻上亦多窒碍茲因清理以上弊端經本公司監察會議決爲整理股票務期澈底起見首宜鑑別清理藉免混淆而昭鄭重即定自陽曆三月十五日起至五月十五日止陰曆二月十一日起至四月十三日止兩個月爲限凡持有本路股票者無論新舊一律應即繳送公司核驗註册幷須備戶主姓名單及印鑑一份一併送交公司存查以憑領取股票之用由本公司先行發給收據經考核後再行發還或換發新股票屆時另行通知其有遠道不能親到者函寄或委人代辦均可但通訊地址務須詳明註載並戶主須於股票左上角加蓋印鑑之戳記事關股東權利幸勿輕忽除佈告外特此急告
康德二年陽曆三月十日 陰曆二月六日
龍江齊昂鐵路公司啓

力勝楚霸王
劉王力大人所共知然垓下一戰卒至烏江自刎未保天年何則蓋心志頹喪殺力消失心身不健有以致之耳近今科學昌明「保衛爾」應運而出驅除此種缺點猶疾風掃枯葉此各國醫博士及衛生局所共認而證明推獎者也「保衛爾」內含貴重成分足能改造體質增加血液健腦壯心添益精髓促進新陳代謝補體强骨精神飽滿作事不倦遇事果決具大無畏大毅力精銳神一金石可開效莫大焉覇王其下陳者耳
「保衛爾」

神效牛肉汁
（滿洲帝國全國各商埠各大藥房商店均有出售）
奉天三緯路日長電話四一八四番
總經理 英商 和記洋行

消閑世界

春眠（文昌）

本來便被賦與「惰性」的人類，到了懶人的春天，是要比平常要懶三分的，而懶中最懶的事，又莫過於睡覺，於是「春天」與「睡覺」便被人們聯合起來，而成爲歌頌的材料了。

睡覺，的確是人生中最舒服的事，在睡的境界中，沒有階級，也沒有貧富，分明自己明天還沒有飯吃，在睡中，偏可以飽食珍饈作著家私萬貫的富翁，分明自己是個從無親近女人機會的一白吃樂，一在夢中，偏能同着愛人，過着溫柔的生活，窮而生性，驚拙的人們，也許覺得這箇，直是在開自己的玩笑，其實，窮人惟有與自已開開玩笑，才有樂趣！

但，除了春天以外，又何嘗不可睡，何嘗睡不舒服呢？比如夏天，天氣酷熱，夜短天長，誰不在白天來一個午覺，冬天，蒙頭睡在被窩裏，免得凍手凍脚，豈不舒服！秋天，我雖然一時指不出堂哉皇哉的理由，不過，睡一覺也許總比不睡一覺來得舒服，然則「春眠」又爲什麼常常被人當作「一什麼似的」掛在口頭呢？

我們無法證明：在彷彿什麼書上所稱道的「雅人雅事」如「陳摶高臥」是單到春天才睡，同時，我也不記得「劉皇叔」「三顧茅廬」時，諸葛亮「高睡未醒」是正在春天但●馬致遠的「一蛩吟一覺才寧貼，鷄鳴萬事無休歇」又分明說的是秋天的「眠」

有人說：●春天的天氣，不涼，不熱，沒蚊子，也沒有臭蟲，而且，又睏的要命，所以，頂適宜於睡，我們姑且就承認這是「春眠」頂爲人們所稱道的理由吧？——反正天下的「理」是說不盡的，春天，據說是頂易惹起人們的「愁」的，那麼，本來便滿腹牢騷的人，應該更開脫不得了！

也許，有人會立刻聯想到「足以澆愁」的杯中物，然而只要你想進一口「杯中物」最低限度，似乎手頭得有幾個錢，無錢買酒，那麼，「睡覺也有同樣的效果，無論你有多少不了的事，只消一睡便「萬緣俱寂」「無憂無慮」了「有錢難買臨明覺」這箇直是一句經驗談，尤其在春天「臨明覺」中最舒服的境界，無過天色尚未全明，半睡半醒的那一刹那，那一刹那，知覺一半留在睡夢的境界，一半回到塵囂的塵世，若有知又若無知，據說人臨死時反是很舒服的，大概那時與臨死有同樣的意味

早起睡醒後，躺在床上，眼瞅着房頂，或者閉着它默默的看着自已的身上的一切想想昨天在某處遇見一個漂亮的「蜜斯」我看了她幾眼，她也還了我幾眼……或者想想前天王二哥和王二嫂子，因爲睡覺蓋不均被子，吵了嘴又打孩子：自然會莞然的笑了，萬一你想起：前天爲請朋友吃飯花了一塊錢，挨了太太一頓罵，我昨天在課堂上，誤把「經濟」解作了「資本」給學生把臉笑得飛紅……反正一吃飯睡覺便是人生」頂好你轉轉念頭，少想這些事

睡覺，是擺脫一切的最妙方法，而春，又是一年之始，所以，擺脫了春的一切便擺脫了一年的一切

朋友！如果你不是「埋頭苦幹」之流，我勸你在春天多多睡牠幾覺！

屠戶（靖宇）

光陰悄悄帶過我們的青春正相符了韶華虛度，馬齒徒增，！暮春的天道雖覺慢騰騰的，然而仍禁不住時代輪齒的磨鍊，眞快！一天一天：轉瞬又是三個星期，咦！別無增進——髮和鬚却並駕齊驅的長了恁長，以此深慨人生若夢，歲月幾何，茫茫塵寰，任誰亦都是：『幾年白髮換童顏，結果黃土埋枯骨！』罷了！然則人生途上雖無意味，但又擺脫不掉各人的絆絲，所以不得不苟延混下去！寬用昨晚的餘暇，揣起公備的理髮搯子，出離樊籠式的屋中，一直奔向××理髮所——其和本櫃的距離，祇不過三番地的路程，藉時徐步街中，以賞景色，是季春的時序，尤其是大都市通衢的一個春宵，氣候溫暖微風習習，太陽早覺墜落於西山，夜神撒佈了帳紗，蔚藍的晴空沒有一塊雲彩，高懸着一個皎潔透亮的月盤散佈着點點繁星互相在燗爍在十餘丈寬而直長無垠平坦似鏡的柏油馬路上，來往的男男女女車水馬龍，好像螞蟻搬家那樣熱鬧，兩旁高聳的路燈，望去何異兩條無頭尾的火龍，照耀得滿街如同白晝，垂燈的垂青柳枝，映得愈發碧綠了，天然美景配着人間良辰，眞有形容不到的奧妙啊，我一面領略玩賞這千金難購的都市春宵，俄頃已來到目的地門外，當我尚未踏入宅的屋中，忽然心內起了一團怯懦——忐忑跏躪！奇怪！怎麼剪髮還生什麼恐慌？笑話！原因已早印入腦筋，而又身遭其一次蹂躪的理髮匠「屠戶」怕他再爲祟禍！

「屠戶」是××理髮所裏的一位理髮匠人，三十多歲的年紀，大頭圓臉，大肚腆胸肥重的身軀，牛喘般的呼吸活畫了一個屠戶模樣，論起他的高藝，是由客歲同人們領教體驗而評判的，經過某君遭其摧殘，光滑的頭受了幾處創傷後，以此滑稽的某君才贈與他個「屠戶」號，雖是他名符其實，當之無愧然而我們倒吃了自毀的侮辱！

我彼時鼓着勇氣，抱着大無畏的精神邁進屋中：『來慇」請這邊！』一裏面喊着歡迎的口號，七八個座位祇處了一個，我猶未坐穩即擁來一個匠人，不幸！恰巧，又是遇見那個屠戶！我在他手下雖成驚弓之鳥但我素性緩和，復因關碍他口的生計和顏面，所以不好開口拒辭，另行擇選，只好啞子吃黃蓮，自認倒霉，聽其擺弄而已！於是他與我圍上一個白布苫單又在脖上扣了一條轉皮領，緊々地，像犯人帶枷般的不自由：『分頭麼？長點——短點？』屠戶問我問話

「呵！照樣罷，比上次略長些」我微顫的低聲答

他隨即操起剪刀開始工作我此刻心中自忖說：『幸己我是長髮，設如是剃頭亦怕免不了似某君那樣遭秧！：一經過數十分鐘剪髮告竣繼行刮臉，聽得刷々的刀聲激動我的心弦，不由提心吊膽，感覺面部熱拉拉的疼痛——險哪！是最後一幕，屠戶扯起我的耳朶呆々出神，差點挨上一刀，我當時瞥見鄰座有位摩登女郎正在修容她那美麗的姿顏，致引得屠戶神魂向往，所以我又險吃影響虧，原來屠戶尚有份寡人好色之癖，而其欲想一放下屠刀，位地成佛」似此誠恐不易

慚愧！前後一小時的工夫我總脫去難關，熬過此番劫難，慌忙々似落網之魚，倉惶回櫃，笑語同人，命筆爲誌（完）

一九三五，四，二十，奉天

語諧（雲心）

某筆記載，有王十二郎者繪一小照，題云「一貌堂堂掛在書房，有人來問，王十二郎」後家道中落，其弟索而懸之，以非已像，即在每句之下加二字，遂爲「一貌堂堂無比，掛在書房屋裏，有人來問是誰？王十二郎阿弟」後亦窮困，像復爲兄得因又續成「一貌堂堂無比之谷，掛在書房屋裏之東，有人來問是誰之像，王十二郎阿弟之兄」

有喪父者，其甥來祭，叩首時故落其帽，不以手拾，而以首就之，甥跪棺側，見之破涕，舅乃謂其不孝，將揚言於衆，甥懼，賂以重金始隱，乃舅亦幽默之流，惟藉以詐詐，亦幽默之下焉者矣

友人言，某縣有名士，狂傲不群，有失驢者訴於官，官以報告太晚，無從緝盜，未受理，出而哭，遇某於途問其故，具告之，乃赴縣府鳴鼓，爲狀至爲張惶，宰固識之，問何冤抑？曰：『我有驢將失，請爲我獲之？』曰「已失否？」曰「尚未」曰『一驢既未失，何爲聲報？」曰「失驢而罷，豈不過晚乎？」宰悟爲出資購驢與失者

「聞曲阜有宣尼墨跡，詩爲「暑往寒來春復秋，夕陽西下水東流，將軍戰馬今何在野草閒花滿地愁」下署「仲尼」又俗傳莊子鼓盆歌「你死我必埋，我死你必嫁，我若眞死時，一場大笑話，世人笑我不悲傷，我笑世人枉斷腸，死人若能哭得轉，我也千啼淚萬行一均使人讀後發笑！

水滸（232）

第四十八回　解珍解寶雙越獄　孫立孫新大劫牢

樂和道：『他兩箇因射得一箇大蟲，被本鄉一箇財主毛太公賴了，又把他兩箇强扭做賊，搶擄家財，解入州裏來，他又上上下下都使了錢物，早晚間要教包節級牢裏做翻他兩箇，結果了性命小人路見不平，獨力難救，只想一者占親，二乃義氣爲重，特地與他通箇消息，他說道，只除是姐姐，便救得，若不早早用心著力，難以救拔」顧大嫂聽罷，一片聲叫起苦來，便叫火家「快去尋得二哥家來說話」

這幾箇火家，去不多時，尋得孫新歸來，與樂和相見原來這孫新，祖是瓊州人氏軍官子孫，因調來登州駐扎弟兄就此爲家，孫新生得身長力壯，全學得他哥哥的本事，使得幾路好鞭鎗，因此人多把他弟兄兩箇比尉遲恭叫他做小尉遲

顧大嫂把上件事對孫新說了，孫新道：『既然如此，教舅舅先回去，他兩箇已下在牢裏，全望舅舅看顧則箇，我夫妻商量箇長便道理，卻來相投」樂和道：『但有用著小人處，儘可出力向前」

顧大嫂置酒相待已了，將出一包碎銀，付與樂和道，『煩舅舅將去牢裏，散與衆人并小牢子們，好生週全他兩箇弟兄」樂和謝了，收拾銀兩，自回牢裏來替他使用不在話下

且說顧大嫂和孫新商議道『你有甚麼道理，救我兩箇兄弟』孫新道：『毛太公那廝有財有勢，他防你兩箇兄弟出來，不肯干休，定要做翻了他兩箇，似此必然死在他手，若不去劫牢，別樣也救他不得』顧大嫂道：『我和你今夜便去』孫新笑道：『你好粗鹵：我和你也要算箇長便劫了牢，也要箇去向，若不得我那哥哥，和這兩箇人時行不得這件事』顧大嫂道『這兩箇是誰』孫新道：『便是那叔姪兩箇最好賭的鄒閏，鄒淵，如今見在登雲山臺峪裏聚衆打劫，他和我最好，若得他兩箇相幫，此事便成』顧大嫂道：『登雲山離這裏不遠，你可連夜去請他叔姪兩箇來商議』孫新道：『我今便去，你可收拾了酒食餚饌我去定請得來』顧大嫂分付火家宰了一口豬，鋪下數盤菓品按酒，排下棹子天色黃昏，只見孫新引了兩箇好漢歸來，那箇爲頭的姓鄒，名淵，原來是萊州人氏，自小最好賭錢，閒漢出身，爲人忠良慷慨，更兼一身好武藝，性氣高强，不肯容人，江湖上喚他綽號出林龍，第二箇好漢，名喚鄒閏是他姪兒，年紀與叔叔彷彿二人爭差不多，身材長大，天生一等異相，腦後一箇肉瘤，往常但和人爭鬧，性起來一頭撞去，忽然一日，一頭撞折了澗邊一株松樹，看的人都驚獃了，因此都喚他做獨角龍

當時顧大嫂，見了請入後面屋下坐地，卻把上件事告訴與他，次後商量劫牢一節鄒淵道：『我那裏雖有八九十人，只有二十來箇心腹的明日幹了這件事，便是這裏安身不得了，我卻有箇去處我也有心要去多時，只不知這夫婦二人肯去麼』顧大嫂道：『遮莫甚麼去處，都隨你去，只要救了我兩箇兄弟』鄒淵道：『如今梁山泊十分興旺，宋公明大肯招賢納士，他手下見有我的三箇相識在彼，一箇是錦豹子楊林，一箇是火眼狻猊鄧飛，一箇是石將軍石勇，都在那裏入夥了多時，我們救了你兩箇兄弟，都一發上梁山泊，投奔入夥去如何』顧大嫂道『最好，有一箇不去的，我便亂鎗戳死他』

鄒閏道：『還有一件，我們倘或得了人，誠恐登州有些軍馬追來，如之奈何』孫新道『我的親哥哥，見做本州軍馬提轄，如今登州只有他一箇了得，幾番草寇臨城，都是他殺散了，到處聞名我明日自去請他來，要他依允便了』鄒淵道：『只怕他不肯落草』孫新說道：『我自有良法』

當夜喫了半夜酒，歇到天明，留下兩箇好漢在家裏，卻使一箇火家帶領了一兩箇人，推一輛車子『快去城中營裏，請我哥々孫提轄幷嫂嫂樂大娘子，說道「家中大嫂害病沉重，便煩來家看顧」』顧大嫂又分付火家道：『只說我病重臨危，有幾句緊要的話，須是便來，只有一番相見囑付』火家推車兒去了，孫新專在門前伺候，等接哥哥

飯罷時分，遠遠望見車兒來了，載着樂大娘子，背後孫提轄騎著馬，十數箇軍漢跟著，望十里牌來，孫新入去報與顧大嫂得知說『哥嫂來了』顧大嫂分付道『只依我如此行……』孫新出來接見哥嫂，且請嫂嫂下了車兒同到房裏，看視弟媳婦病證孫提轄下了馬，入門來，端的好條大漢，淡黃面皮，落腮鬍鬚，八尺以上身材，姓孫，名立，綽號病尉遲，射得硬弓，騎得劣馬，使一管長槍，腕上懸一條虎眼竹節鋼鞭，海邊人見了望風便跌

當下病尉遲孫立下了馬來進得門便問道：『兄弟嬸子害甚麼病？』孫新答道『他害的證候，甚是蹊蹺，請哥哥到裏面說話』孫立便入來，孫新分付火家著這夥跟馬的軍士，去對門店裏喫酒，便教火家牽過馬，請孫立入到裏面來坐下

良久，孫新道：『請哥哥嫂嫂去房裏看病』孫立同樂大娘子入進房裏，見沒有病人，孫立便問道：『嬸子病在那裏房內？』只見外面走入顧大嫂來，鄒淵，鄒閏，跟在背後，孫立道：『嬸子，你正是害什麼病？』顧大嫂道『伯伯拜了，我害些救兄弟的病！』孫立道：『卻又作怪救甚麼兄弟？』顧大嫂道『伯伯，你不要推聾粧啞！你在城中，豈不知道他兩個？是我兄弟，偏不是你的兄弟？』孫立道：『我並不知因斷，

別離滋味（雲心）

舊劇武家坡，開場四句爲「一馬離了西涼界，不由人一陣々淚灑胸懷，青是山，綠是水，花花世界，薛平貴好一似孤雁歸來」初讀每句意義，似不連貫，但一人歸來山河依舊，其淒涼意味，盡在青是山綠是水一句之中，江文通別賦有「春艸碧色，春水綠波，送君南浦，傷之如何」四句，初讀前兩句與後兩句亦不聯，但讀後頗有與「青是山綠是水……」一句相似之感觸，日前與友餞行赴車站時過一花園，海棠初放，草香觸鼻，其景色與別離滋味相混，乃想到文通別賦造意之妙，文通殆亦經過此情此景後所領略者，然則武家坡之開場四句，亦絕妙好詞也

潘安仁秋興賦，形容秋日之感觸，有句云「登山臨水送將歸」爲好友送行，於握手言別時，只覺口腔中有許多要說，而時間已不容你說情緒至爲緊張，而僅能道聲珍重，或竟無一語，迨舟車已去，躑躅而返，緊張之情緒已弛，僅餘一種回味，中心若有所失，想找人說話而已無人聆話，其寂寞無聊可知！安仁用以形容秋興，亦極恰當

石角山房隨筆

盜亦有道（知非）

兩甲埠村，位於牟平之西偏，再西則福山界也，村中有唐某者，家道小康，至其本身，游手好閑將一份家業，全都化淨，外面仍支大架子，內容則不噫言說，唐某素有阿芙蓉癖，每在客屋吸食，卜晝而復卜夜焉，一夕獨臥客廳，挑雲吐霧，聞屋後夾道內，似有鑿牆之聲，於是手執煙燈以物遮其亮光，躡足屏息，至夾道觀之，既至掌燈照看見盜在此間挖孔，盜見人來急越牆欲逃，縱上牆頭未及下，即被唐某捉住其腿部，盜遂發言曰，君鬆手吾下來可也，下牆後，即隨唐某到屋內，唐某觀盜之爲人，而面不惡，似非久爲穿（窬）者問有煙癖否，盜曰，不因此物，那得到此地步，唐某曰既廢同調，何妨即吸，無須客氣，盜聞言大方不拘，倒於榻上，燒煙泡如棗大，上之斗門，大吸竟至數口，然後始息，謂唐某曰，萍水相逢，不悉君信吾不信，余之煙癮雖過，而飢腸不時常鳴余爲君看屋，君到內宅無論何等食物，取來以顆枵腹，則感激不盡，但到內宅時，不得說余在此，恐實眷聞之害怕，如家人相聞，只以他語搪塞之事，唐某入內，取欲鬥食之，兩人對談，對吸，如至交無異，東方明，盜謂唐某曰，余有包袱一，擱在村外土地廟之香爐後，煩君爲吾取來，唐某諾之，起身去，至香爐後，見果有包袱在，取視內有短刀一把，鋒利無比，至此方覺害怕，持之歸，盜語唐某曰，求君爲我取刀，正欲借之儆君也，凡是入村偷盜者，皆不欲帶兇器，帶則恐其傷人，即如今夜之事，幸余未帶此，倘帶在身旁，當君捉吾時，吾即不以刀及砍君，亦必以刀背砍君，君如此鹵忙，豈不受不白之冤乎，奉勸閣下，嗣後不遇此事則已，如遇此事，莫妙暖嗽示以動靜，使之早去，爲是，諺云捉賊容易放賊難，當三復斯言

零碎集（光丕）

「大個王」「小個劉」是×中學的學生稱他們老師的稱呼，

◇

鏡子灰暗了，木梳擱在箱子裏了，這是因爲長髮剪去的緣故

◇

孩子奉了母親的命令，去監視父親到底在那裏抽大煙，於是父親的身後便時時有一個小影子在跟隨着，惹得父親來火了，一巴掌打在孩子的頭上，孩子哭着回家告訴母親去，但父親卻笑嬉嬉的又在一個美女的懷裏噴着煙霧了

◇

離過婚的女子被擯棄了，是應該的，因爲先前已有一個被她擯棄的人啊

◇

一個吃完「補腎歲」的人，倒在妻的懷裏說「這藥怎一點不見效呢」

◇

丈夫埋怨產後的妻說『你怎不生一個男孩呢！』女的回答說「誰叫你造一個女孩子！」

◇

一個××會的老善人，一手拿了粥桶，一手拿了大棍，在喂那五條沒主的癩狗，突然跑來一條不認識的餓狗爭着吃，老善人舉起大棍，盡力打着說沒有你的份！」這也算「慈航普渡」嗎？

◇

夜愈短睡眠愈多，夜愈長睡眠也愈少，愈小的孩子睡眠愈多，年紀越老的人睡眠也愈少，戀愛的程度愈深，男女的睡眠也愈少

哈々！爲甚麼和睡眠發生關係的都成反比例呢！

◇

經營獨份買賣的人，臉上總有些驕氣，不希打理人，因爲你要不在這處買，別處是買不到的呵！

◇

滑稽買蜆子的人，對賣海貨的說「喂！蜆子怎賣的！」賣海貨的很和氣的答着說『蜆子你買多少？』

◇

農人的孩子，玩的離不了小車和鞭子，官府少爺們玩的多半是小脚踏車和氣槍

莊稼媳婦煮完飯以後，要收拾院裏的草喂猪：官太太粧飾完後，要到電影院，劇場去逛，

◇

到底誰的福分大？

◇

要飯吃的老太婆，走到大糧棧的門口，哀求老板說『我一天也沒有吃飯！大爺賞幾粒米罷』『滾，沒有！給你一個銅板！』老板拿一銅板自櫃檯扔出去，老太婆拾起那個銅子，一邊仰首望那幾個比房子還高的大糧囤子一邊走……

◇

挑着寶炭的窮漢，額角已流着汗珠了，遇着一位閑逛的丘八爺，急忙向道旁一躲，卻失足跌倒了！黑炭碎了滿地那位爺卻笑咪咪的走過去

◇

「女」的走過在男人的面前時無論她是怎樣醜，終要看她幾眼，男的要走過男人面前時，就是很好的朋友，往往也沒注意到

◇

極愛名譽的人，往往名譽在愛情裏喪失了

即事輓張立清先生（韓輯五）

其一

訃音接到幾長吁，學品如君今已無，焚得往生錢萬貫，九原之下莫愁沽。

其二

功名富貴等雲煙，妻子零丁劇可憐，不死病魔死於藥，君應含恨九重泉。

其三

曾記當年科考時，蒙君保薦拜宗師，（張公曾充保廩）龍門已得榮初步，援引彌恩未報之。

其四

公園亭上攬楹聯，即景生情最麗娟，身體雖亡名尚在，常留筆墨在人間。

其五

入修只届一年春，心亦仁慈功亦純，太息海城院會裏，如君誠篤不多人。

其六

廿年詩酒結知音，道院盤旋交更深，戒我多言平我氣，阿儂感謝到於今。

其七

歐風亞雨幾經年，憂國憂家未息肩，想是天教養靈性，召君早赴妙峰巔。

其八

天心何忍喪斯文，誰向蒼穹問夙因，道院從今嗟冷落，誦經研坐更無人。

其九

身葬泉台一月天，白楊青草倍淒然，傷心怕過清明節，孤塚荒涼泣杜鵑。

其十

享壽六旬又五年，春來一笑謝塵緣，祝君早化丁公鶴，華表歸來即是仙。

咳嗽吐痰治愈於貴州

昔日人民之住居於偏僻遐遠之區如貴州者其幸運殊難與通都大邑交通便利之住民可比蓋鮮有享用文化科學產品之機會也但自從郵務發達以來彼等亦一樣能享受韋廉士醫生藥局科學試驗室中諸藥劑專家所發明各藥之利益矣亦能同受韋廉士醫生藥局世界馳名各種家用良藥之裨益矣他姑不論但就韋廉士吸入止咳片言之下錄貴陽銅匠街一百十四號李光甫君一例即可概其餘矣李君來書云『鄙人常患喉癢咳嗽吐痰等症一日閱報載有韋廉士吸入止咳片功效偉大比即試之果然不久咳止痰消效驗如神即頸項不舒亦併治愈誠良藥也』

韋廉士吸入止咳片統治傷風喉痛氣管支炎氣喘以及喉胸各疾各藥房皆有出售或逕向上海江西路四五一號韋廉士醫生藥局函購每瓶大洋七角五分郵力免收

鹿胎冷香丸

根治經血不調，赤白帶下，久不孕育，一經服用，無不立效

婦科大王　藥料高貴，效力確實，每盒四元　每打四十元

（說明書）函索即寄

發明　查鹿胎由化學之分析研究內含有極豐富之胚胎腺（即內分泌液卵巢等）而內分泌液卵巢等又爲醫治婦科子宮病及經脈不調久不孕育等症之有效劑已爲世界醫學上所公認冷香室主人有鑒於此乃發明用化學方法配製鹿胎冷香丸蓋採取遼東壯年牡鹿原胎配以世界珍貴藥品聘請藥物學專門家以最新科學原理抽取鹿胎內之胚胎腺配製以成者故對於女科諸病可稱效力絕大有効劑也

主治　婦科聖藥鹿胎冷香丸專治婦女經血不調趕前錯下經脈閉止經來腹痛色氣不正紫黑成塊子宮寒冷赤白帶後腰腿酸痛夜不安眠午後發燒心跳心熱自汗盜汗癆病咳嗽氣虛血虧或胸腹眼飽飲食少思或子宮有病多年不孕或屢次半產連傷數胎以上各症一經服用無不立見效藥力昭著誠婦科第一有効劑也

特長　本藥內含有鹿胚胎腺故對於婦女因卵巢而發生疾病者有效凡經脈不調及閉止不姙娠半產腰腹疼痛交接快味缺乏顏面早老等均有良效因卵巢發育不良難以孕育者尤爲有效

公定價每盒四元每打四十元　函購貨欵先惠寄費在內　說明書函索即寄

總經理處　奉天鼓樓西金城大藥房

握現代治淋劑之最高權威的：德國梅濁尅星

▲愛廸那博士發現透膜殺菌法！
▲全世界醫師始得淋病根治藥！

淋病斷根的新法

淋病的難滅已成全球醫界的難題，要把淋菌巢窟醫好方才完全淋菌斷根，淋病怎樣可以算斷根呢？也是醫師及病家所渴望的一件事，然淋菌消滅就作爲淋病的治愈而究竟用怎樣的方法可以證明深部的淋菌確實消滅呢？醫師就用一種深部殺菌的新藥梅濁尅星把潛伏的淋菌完全殺盡，行了此法以後，即檢不出淋菌並且沒有其他可疑的症候時，大約可作爲斷根，經過了三月半年一年之後再行同樣的方法，沒有淋菌，而且經過了良好的時候就是淋菌治愈了，還有一句話男人家已完全治愈，如不同時醫治她已經被染的妻子，這樣的醫治是一點兒沒有用的

梅濁尅星的醫治作用

梅濁尅星是爲愛廸那博士耗四十年之心血經二百五十五次的動物試驗，及遍請全世界花柳病院八百七十八處實驗始告成功的淋濁斷根特效藥，其藥性王道，功效的神速可稱十全十美，實爲二十世紀醫藥界新貢獻

（一）本劑有專門透入男女的深部粘膜細胞內，殺盡淋菌的特徵，所以服過此藥者的小便也有極其强大的殺菌力：

（二）藥性和平，毫無副作用，絕非植油劣藥之妨害腸胃及生育等流弊百出者可比！

（三）專治急性慢性，五淋白濁，婦女白帶，膀胱炎，尿道炎等症，有屢試屢驗的特效：

▲德國威廉鄭大藥廠鄭重監製▼

▲梅濁尅星說明書函索立即寄奉▼

◎大連、華泰、華西◎營口、中西、五洲◎奉天、五洲◎安東、瑞祥泰◎長春、中西◎吉林、五洲◎黑龍江、中西◎鐵嶺、義和堂◎洮南、和發順◎普蘭店、康德記

哈爾濱道外六道街口　柯爾登洋行　獨家經理

龜齡機

龜齡機裝在美麗金盒中

龜齡機具有極豐富之滋補力，老年服之轉弱爲强，生殖力還少後活，青年服有健腦强精元氣百倍，凡生殖器病腎虛早洩，性慾缺乏之貧血作事厭倦，消化不良視力減退等，及女子經血不調，子宮寒冷赤白帶下，半產及卵巢發育不良，難以受孕等，尤爲有効

龜齡機養身固精之有效

兒女的仙丹返老還童的寶筏，其一盒之効力遠勝中國參茸一斤，故凡吸鴉片者年老衰弱者青年腎虧者均宜速服「龜齡機」

「龜齡機」是專治男女性病的良藥是男女愛情中秘實缺少「龜齡機」無不見效

定價每盒大洋一元五毛現仍在特價期中買一盒送一盒（即一元五買二盒）外埠函購欵先貨惠郵費在內

大連華西藥房　鐵嶺和發久　江省中西藥房
長春中西藥房　哈濱環球藥房　公主嶺三合德
四平街大德堂　千金寨信仁堂　營口中西藥房
安東瑞祥泰　遼陽義和堂　本溪湖濟生醫院
吉林五洲藥房　普蘭店康德記　洮南德慶仁
吉林中西藥房　開原保康藥房　洮南永和堂
大連德記全棧　濱江亞洲藥房　洮南和發順

瀋陽鼓樓西　西藥總批發　金城大藥房總經理

哈爾濱

對兩商會合併 商家有反感
道外商會歷史悠久 一日改組惹人狐疑

哈埠工商各業、近來益行不振、自新運費問題、提高國稅營業稅問題、消費組合問題等各重要問題發生後、乃使蕭索之氣象、益爲深刻、幸有道外道裏兩商會、日夜研究對策、而作比較的有統制之活動、及各商家之困苦奮鬥、始能得保小康、而使稱爲北滿經濟中心地、誇爲國際都市之哈埠經濟的價值、未有重大變換也、而一般商家對於兩商會之活動、期待尤殷、不想適於此時、實業部有統一合併兩商會、而使改組爲日本商工會議形式之商會之動議、且擬於頒布商會法、及同業公會法時、見諸實行、故惹起商民非難之聲、蓋因市內國人、各同業公會團結力比較薄弱、而兩商會以此等公會之綜合的團體、保有强固的統制力、今若漫然合併、將其組織內容、一舉改爲日本式時、如其云爲改良勿寧說是改惡、且如道外商會規模宏大事務繁劇、會員不下四千餘家、同業公會三十七處之多、將來隨諸大哈爾濱市建設計劃之膨脹、如三顆樹太平橋一帶、商業勢必林立、就目下情勢論之、商會事務、已感緊迫、屢有設立分會之呼聲、想屆時當必更忙於應付、蓋因以三十名極少數會董、勢難求會務之處理裕如、若行合併、則豈不將益事乎、況該商會有三十五年之悠久歷史、該市得有今日之發展者、該商會不爲無功、兼以各商家安於慣習、與商會關係臻於絕端的圓滿、設今一旦有所變動、或引起商家之狐疑不安、此道外商會、不能改組或合併之唯一原因、至於道裏商會、因有二千餘家會員、若改併於道外商會、則此二千餘家之會員、亦必反對、因此故翹望中央當局、應詳察實情而勿輕予合併或改組也、至關於此事、實業部曾派烏吉秘書官來哈、慫慂兩商會々董、準備改組與合併、當時會詳細徵詢各會董之意見、該氏將作如何建議也、頗爲一般人所注目云（寫眞即道外商會）

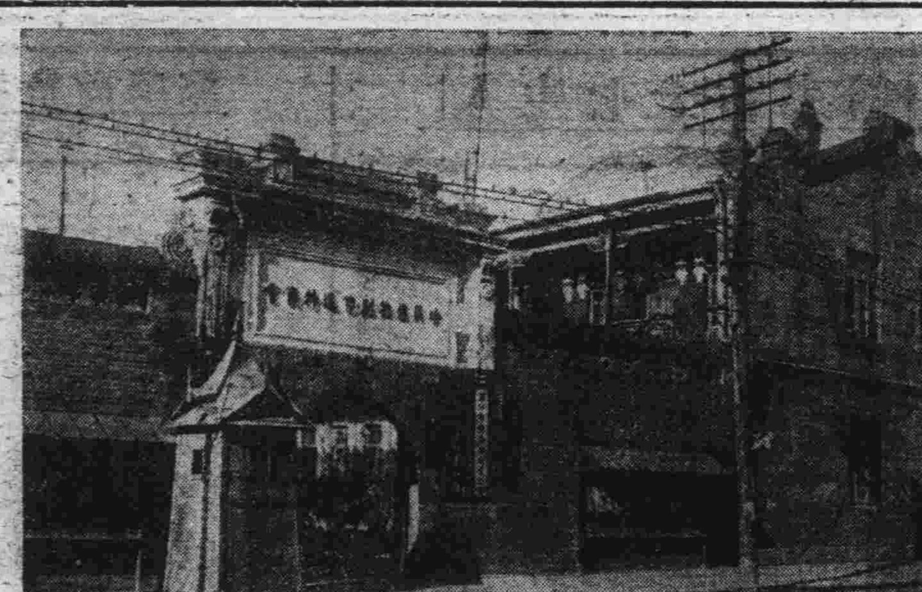

日滿藝術師 來哈埠奏演 慰問日本軍隊

哈爾濱特別市公署、職員俱樂部、茲有桃中軒如月、志摩金晃、兩演師、以慰問日本軍隊有來哈之行、特定於廿三日午後六時於該部舉行奏演（浪曲之夕）及日本大鼓等歌劇、藉表輿之意、熱鬧非常、頗稱一時之勝、此外並演講軍事美談與文藝物品云

齊齊哈爾

皇上回鑾期已近 警廳澈底警衛
分班施行嚴密檢查市內妓館劇場零賣所及旅店

齊々哈爾市警察廳、前因皇帝陛下訪日之警衛關係、曾施行特別大檢查、以謀市面之平安、幸迄今日未曾發生若何不幸意外之事件、此誠負有治安責任者之努力、始克臻此也、現以皇帝陛下、鑾駕不日又將歸朝、已定於二十七日朝到大連、當夜返京、因此本市警廳、爲謀澈警底衛、已由日前分兩班施行嚴密持別大檢查、凡妓館劇場阿片零賣所、以及旅店等閒雜人集合所、均加以慎重搜索、以防不逞分子並危險物件之發動、聞第一其班、自午前四時至七時止、其第二班自午前九時至十二時止、共組成十一班、輪流檢查、其午後班則自九時至十二時止云

防護團員 成績良佳

齊々哈爾市內日夜奔忙演習之防護團員、其實施工作之結果、已博得偕大好評、而北防衛地區司令官、更於日昨午後二時招集全防護團員於龍沙公園、除施以全團大檢閱外、並有所訓話、對副班長以上各員、且有相當招待云

募捐遊藝會 又開協議會 提編劇目中

齊々哈爾市內博濟工廠救濟募捐遊藝會、於二十日午後二時許又在市政局內招集遊藝系員、計出席者十八人、協議關於遊藝一切、同對於十四團體之各十元雜費、已由各出席之指導員領訖、現正趕編劇目中、至入塲劵之售出事務、聞已由負責者分送各慈善家、計官府約千張日居留民約四百張、各慈善團約一千張商界約千六百張云

營口

舊幣交換期 截止已迫近 商民從速兌換

交換舊紙幣期間、限昨年六月底日即止、當局惟恐鄉僻各地、尚有積存而未換者、故展緩一年截止、今年六月底日之期限、轉瞬即滿、切望商民人等、急速兌換新幣以免損失、恐再不緩期矣、中央銀行之公告、已行貼滿街巷誠恐商民受有損失、而當局之苦心亦概可想見云

請營業照資金 須確實具報

本縣財務局、對於各商新開請求營業執照、均以規模小大爲准歷來如此辦理、詎料近查往往有奸商、新開呈請執照者、當時將規模縮小、以圖省稅、待發下執照、即行擴充、影響稅收非輕、該局昨特通告、嗣後如被查出以上情形無論何時領下的執照、均按當時查出的規模、增加資金捐以杜取巧、俾昭公允云

洮南

李司令檢閱駐軍

本縣駐在第四旅司令部消息新京地區司令官中將李文炳爲檢閱駐洮軍隊、定本月二十一日晚十一時來洮、是以該旅已先日通知各機關並籌備到站歡迎事項及沿途警戒事項、茲誌其行事如左
一、到着時日四月二十一日午後十一時五十二分
二、宿泊地南滿旅館
三、沿途警戒
一、東站至大東門爲鐵路警察警戒
二、大東門至南滿旅館爲縣署警察警戒

胡匪當路行搶 櫃夥受微傷

本城興隆街路南惠濟當、櫃夥王雲才者、於月之廿日上午九時許、奉命持支票往中央銀行取款、計二千圓國幣、待由中央銀行取出後、乃以巾包好、持之而出、不料即被匪人所垂涎、當即隨行于某之身後、得便下手、然王某直奔本櫃、所行走之處、係興隆街、行走之人往來不絕、故匪人未敢動手、待行抵啓文印刷局門口、該匪人見人跡較少、且北面又有胡同易於逃竄、遂乘此機、拿出手槍、豈知王某敏捷時巡注意、突然見此情景、知事不好、望及匪人貼身之際乃台脚即逃、相差兩步之距離已不易擒獲、該匪單身、見事不妙、當時在後開槍射擊但王某命不該絕、子彈只由左腿上部皮膚處穿過、並未害及生命、王某雖中傷、但仍前逃不息、乃躲入啓文書局內、匪人見事不佳、乃向北胡同內逃去、因彼時匪人持有兇器、故無敢追、匪人乃遠逃、王某見匪人已遁、當即步行回櫃報告情形、而腿部已鮮血淋漓、而未損失分毫、誠不幸中之幸也云

開原

太田領事開催 天長節奉祝宴

四月二十九日盟邦天長節、當日午正除舉行奉祝大會外、舊市街領事館領事太田知氏、於是晚六時假領事官邸召集各關係機關、開催極隆重的天長節奉祝宴會云

舉行戰歿勇士祭

滿洲事變友邦戰歿勇士、於二十七日在靖國神社、舉行合祀大祭、本縣擬於午前七時三十分、在開原神社前舉行遙拜式、屆時定有多數人參加云

馬警務局長 榮轉富錦縣

開原縣警務局長馬海龍氏、並榮轉於江省富錦縣警務局長、於二十三日午後七時三十二分、出發赴任云

自動車險出事故

本月二十三日午前十時、由孫家台開往城內之滿洲自動車、行抵八里橋子地方、正飛奔急馳中、前有一失目之人、扶竿徐行、汽車司機鳴笛示避、而乃該失目人、急遽之下、手足無措、瞬息間將越背軌過、一髮千鈞時、該司機疾將車頭旁轉、汽車已傾滯中、所幸該失目人無恙也、問其姓名王林春、查此汽車幸未肇禍者該司機員之妙手靈敏也

熊岳

皇帝訪日還幸
開會討論警備事項

我皇帝離國訪滿、御日程現已終了、業就歸國之途、本邑當局、爲使過境安全起見、特於日昨、開會討論警備事項、茲於月之廿五六兩日、舉行警備演習云

修理縣道 糾紛解決

邑之東北望兒山村、村董高成寬者、今春以强迫手段、運動村董一席、任職以來、平素則作威作福、遇事則獨斷獨行、大有順我者生、逆我者死之槪、日前奉命修理縣道、該村董率領民衆、正按排分段、調撥人夫之際、適該村甲長王文秀者、爲人公正、心快口直、因身係公務人員、乃向伊懇求、通融調換一人、伊不但不允、且反逢彼之怒、竟口出不遜、王某以爲可行可止、何必借此小故、而大發雷霆、又兼當衆之前、頭面攸關、遂忍無可忍、與其口角按理本無若何關係、孰料該村長蓄意嫁禍、遂號令該村修道民衆一齊罷工、藉端呈訴於二區盧家屯警署、幸遇該署長公正廉明、調解了事、一塲嫁禍風波、遂告平息、噫、似此特勢凌人之村董、無乃驕横過甚也

克山

克山站舉行愛路村 青年隊結成式
大隊長參謀長等均有訓話

克山站所轄愛護村結成愛路青年隊、於昨（二十一日）在本埠車站構內舉行青年隊結成式、人數二百餘名、所得之成績良好、第一期工作完了、第二期作實質之訓練、以符鐵路愛護之實除施團體勞作通信公民訓練外另由本站警務員爲教師、施行愛路工作滿日親善實現之工具云到塲人員均有訓話計駐屯大隊長、十三旅郞參謀長、代表縣長重松驛長、佟警務段長高橋巡監王巡官及各團體等云云

綏化

春旱物燥 火警頻傳 一日發生兩起 燒秫楷千餘捆

四月廿二日午後七時三十分祖師廟附近住戶、謝寡婦院不知何處、覔而失火、消防隊員、急趨救熄、燒秫楷六百餘捆、板杖之板十二塊幸未延及別戶等、因消防隊發見之早耳、又當日午後十一時東三道街天主堂胡同住戶、呂鳳鳴院內、倏忽火光飛起雲煙騰天、急吹警笛、聲震全市、彼時消防隊聞見、急往撲救、於十二時許、始行撲滅、歸終燒毀秫楷千餘捆、其餘無何損失、至於發火原因、係是所吸之煙捲根吧

西安

植樹節典禮

本縣於月之二十一日、爲籌辦植樹節實行綠化運動、先期由實業部領到松楊樹栽一萬九千餘株、縣公署除責成實業股人員、提前籌辦外、昨已函知各界、在成內倉房東舉行植樹典禮、屆時仰各界前往參加、本日上午十旬鐘、由買縣長前島參事官、及各界首領、各校職員學生軍警團隊、齊集會場、舉行植樹典禮、其儀式列下
一、振鈴開會、二、官民一同入場、三、植樹人員各自植樹、四、掛標記木牌、五、主官講演植樹義意、六、散布傳單、七、攝影、八、散會、
本日參觀民衆、不下三千餘人、並由百十戶長領導按戶門前均栽植柳樹、以期實施綠化云

扶餘

西關外火警 燒房數十間 損失爲數甚鉅

本縣自客冬入春、久旱不雨以致旱魃爲虐、今春以來、風勢浩大、對於火險一事、當局非常注意、於月之二十二日、午後五時許、狂風怒吼、不辨天日、忽於西關外瓦盆窰內、柴草堆中、發生火警火借風勢、風助火威、烈焰飛騰、蔓延不絕、臨近之房屋柴草、均化爲烏有、一般逃險之居民、扶老携幼呼爹喚娘、哀鴻滿巷、觸目皆是、至晚十一句鐘、風勢稍息、並兼消防員奮身護救始有脫險之幸、據調查此次之火災、計燒毀房屋數十餘間、柴草物件、不可勝數、一般被災者、損失甚鉅、狀極可慘、我西關外之居民、不悉何故、護罪於天覺遭此焚如之災、而風伯從中、偏又作祟、致演成空前稀有之慘劇云

錦縣

擴展凌綏間之國道 刻正着手計劃

錦州省管內、綏中縣、至熱河省凌源縣之國道、自建築以來、對於一切之運輸上、及交通上、頗爲便利、而現當春令、正宜一切之建築、故由該兩地之居留民會、着手計劃擴展中

今上訪日 影片映演

皇帝陛下訪日、每駐蹕於友邦各都郡、倍受熱烈之歡迎之實況、均經有志者、攝製影片於各省市縣公開映演、以覩今上御英姿、而覽親交之實際、現有一部影片來錦於月之二十二日、在錦州劇塲公開映演、時間由午前十時至下午五時、爲無料入塲惟市內日滿人民、前往觀覽者約達八千餘名之多云

植樹委員將回縣

錦縣公署、前派遣赴各區督促造林之植樹委員、在各區工作責任已畢、除於近日來將督促植樹經過、繕表呈報外、將次於日內、均可回縣云

泰來

當局體念民間隱情 展期回收槍械
倘仍玩忽查出以私藏論罪 縣署發出之佈告

泰來縣公署、於四月八日、招開第四次、治安維持會議等情、業誌前報、會議席上、討論民間武器回收、恐有漏繳、對於地方治安、至爲重要、縣長劉公、特發佈告、示諭商民限期繳送茲將佈告原文誌左、泰來縣公署佈告、爲佈告事、照得散在民間武器、關係地方治安至爲重要、本縣前於大同二年及康德元年兩次辦理回收武器業經按照武器種類、發給價欵、惟因前次回收時、期限短促、民衆意存觀望、或有因事外出、以致漏繳、迨後明了解欲將未繳武器交出、深恐追究、畏罪藏匿、終不敢現、姑寛再予展期、自佈告日起至五月三十一日止、凡以前漏繳槍械彈藥、盡數依限繳送、就近警察署所或交本管保甲牌長轉報、槪免追究、並酌量發給價洋、倘再隱匿不繳、一經查覺、或被舉發、定按私藏軍火從嚴處罪、並將該管保甲牌長暨隣佑等依保甲法一律嚴重科辦、決不寬貸除分令各警察署督飭各保甲長按戶傳知並隨時認眞調查外、合亟佈告、仰闔邑商民人等一體遵照、勿再違忽、致干咎戾、切々此佈

祝融祝駕煙館 被撲救未蔓延

泰來縣城南大街路東、泰記烟館、四月十九日晚八時許、忽於該柴梁發生火險、其勢燄々、不可向邇隣近市房、均恐有池魚之殃、倉惶萬狀、幸消防隊長、孔庭氏、係救火勇、督率隊丁、共同救護、並鳴鑼招集並無延燒鄰近商民、僅受虛驚、而泰記零賣所、被焚之柴薪、僅値數十元耳、非孔隊長義勇救捕、曷克臻此也

榆樹台

發生火警一起
消防隊施救敏捷未釀鉅災 防火機有利人民交口稱讚

本鎮自購得消防水機以來、已一年餘矣、迄未遭逢火警、已多視爲閒物、將商團改稱消防隊、亦未加意演習、仍每日守崗查街而已、不意近日偶發火警一起、幸而得利於日前二十二日晨五旬鐘、東街商號後院、由柴草梁上突然起火、又有大風、火趁風勢、爲勢極烈、一時街上、人聲鼎沸、民商號、搬移貨物、極呈混亂、幸警察官率警及消防隊、直趨起火之地、鎮警施救、恐當時難於撲滅、又通知梨樹城消防隊以相距四十餘里之路、未過二十分鐘即行趕到、可謂敏捷矣、此火雖未延燒甚鉅、當此風高物燥之際、不有消防機之便利、其延燒恐不祇此數家而已、故街上人民均交口稱讚消防機之有用、其此次商號民戶之火警、其損失雖未經調查、當亦爲數甚夥

撫順

車夫一時失愼 幼女慘斃輪下

撫順千金寨街二分所管界、老榮樓街居住之王興周者、有幼女年甫五齡、戲玩門前道側、適有北隣賈仁光家之大車、御者何國倫原籍海城縣人、神志昏迷、若未見道上已有人東、搖鞭急驅、竟將王家幼女軋倒、從腹部橫壓一痕、左腕斷折、當時氣息奄々、報告該管分所、眼同肇禍者、將地點傷症勘驗明白、備文送案究辦、移時該女以傷重斃命、經地檢廳檢驗畢、飭令掩埋、一面提起公訴、車主保釋、車夫羈押候判中云

縣街移轉問題 低利貸款法

爲縣街移轉問題、曾經過幾多波折、各方面努力交涉之結果、大致略分爲十一項、而告解決、案內由炭礦方面允出慰問金四十五萬六千餘元、及二十萬元低利貸款等情、曾迭誌前報、近據炭礦方面表示、關於低利貸款一節、滿鐵本社、以爲將來處理上、未免複雜、堅決否認炭礦當局、亦陷於騎虎地位爲使補濟此項條件撤銷之缺憾計、認可對於慰問金上再事增加五萬元、未知負有重大使命之縣街移轉委員會能否點頭、頗堪重視

樺甸

參事官指導官等 校閱七區行政
並發給貧民賑粮

樺甸縣公署副參事官森山、警務局指導官和村、大隊部于大隊長等、帶同保護隊於本月十一日前赴紅石鎮第七區警察署校閱該區行政司法保安等成績、該晚到區、對於官警諄諄訓誡、興利除弊保衛地方、並招集本鎮商民在七區院內面訊地方情形、且親事酌核貧民情狀分別賑恤食糧食鹽火柴等物、一般貧民普沾鴻恩、感激之聲歡呼雷動、十四日由紅石鎮赴東安鎮去矣

興城

花甲老翁 洗澡殞命

本邑東關張某年屆花甲、月之二十二日、赴西關同樂池沐浴、該老翁沐浴方畢、未及著衣、竟瞑目而逝、於入池之初、未現有何病狀、乃突然告終、甚可異也、據同池沐浴之人相聚而言曰、年老之人、大槪氣虛、由暈眩過甚以致殞命云、當經縣署派員詳驗情、確係自亡、並無異說、已命該家領屍殮葬矣

海龍

又發生大火警 房五百餘間 完全付之一炬

時當春季、風高物燥、最易起火、近數日以來、連次發生火警、損失頗鉅、妓館紅喜堂（廿一日）被焚、已誌前報次日起火之原因、該館連瑞房住戶趙小舖、亦遭火災、次早其母在火堆中檢找餘物未息之火復被扒起、適來大風、刮在鄰人王桂蔭房上、無處火光大起、藉風助虐、取水灌救、沿西南城角轉東（順城街路北）燒至富有號、過通道以南、燒至張麟閣、往東路南路北燒至趙木舖下坎、縣當局急派汽車赴朝陽鎮取來水龍三架、而救火人將火道打開、奮力撲救、再未東燃、共燒草瓦房五百餘間、商民一百八十餘戶、損失約在十三萬元之譜、刻在調查詳細之中、順城街數十年之精華、付之一炬、實我海龍空前未有之大火、被災人之慘狀、目不忍睹、縣當局及卍字會收容施粥、暫救燃眉之急云

瑣聞

△設立新式食堂
（三道溝）本鎮春和館自帖出歇業單條後、即有商人王卉芳、與該號司賬員于成賓、共同出資兌妥、重將房舍修理、內部整頓一新、改名爲卉芳春、已在上月開市、查該二人魚水相投、營業極形發達、近爲擴充生意計、擬在門前建造新式食堂、又函達安東某號、代爲聘請上等廚師、則將來之卉芳春、酒池肉林、山珍海錯、必盛友如雲、高朋滿座矣

△海產登市日多
（錦縣）縣南渤海、產魚蝦之繁盛區、近日以來、諸多登市、登市品如、對蝦、螃蟹、青蝦、鮻魚、鯿子等類、惟其售價、頗爲低廉、市內商民爭購、用以爲佐食之珍味云

△梨園邀到新角
（阿城）本縣梨園吉祥舞台、自開幕以來、營業不甚發達、故該園執事等、於昨由哈特邀來坤伶評戲花淑貞、已於（二十一）登台獻技演唱、該伶之唱作、頗得觀客歡迎、故座客較前見多、由此觀之、該園營業之前途、若常換新角、定有一番起色云

△巡捕轉勤忙碌
（瓦房店）本縣驛前派出所巡捕張聚富、爲人忠正可欽、現奉命轉松樹驛服務、再大衙門內勤巡捕李文之、少年英俊、做事認眞、久爲上峰所嘉許、茲亦奉命轉調西區派出所勤務

△綢商營業發達
（安東）市財神廟街、綢緞巨商和源泰、總經理楊玉堂、經營該業有年、資本雄厚、爲市內綢商之先覺、開張以來、採辦歐亞各國暨滬杭等處貨品、悉皆按時勢與社會人士之趨向爲轉移、以故博得社會之好評、營業遂因而發展、際茲新國家、百業競進、該號特採辦東洋著名工廠大批眞絲綢緞、以及各種呢絨、花樣翻新、日前先後運安、分儲倉庫、一面標明各布名稱及實行減價、迴非往他之普通尋常減價所可比擬因而近日以來、該號經此番之調度貨品之新穎、殊承一般顧主所歡迎、營業愈爲之大振云

△農民春耕望雨
（延吉）自入春以來、點滴未降、地質非常乾燥、而且每日狂風怒吼、飛塵揚沙、屆此春耕之際、農民不敢耕犁播種、深恐土質乾燥、有礙種籽發育、是以因循延緩、冊待雨落播種百穀、昨日晚七時許忽而陰雲四合、農民咸皆額首稱慶、以爲甘霖必降、豈料封氏又復肆虐、將陰驅除淨盡矣

△萬彭慈善堪風
（洮安）本邑自客秋成立紅卍會以來、內多彭敬銘道號利因萬子吉（名福成）兩君之慈助、如賑助米欵等事、筆難儘述、施粥廠萬君每日必親臨施放、來吃粥者家中如有年邁或殘廢及小孩難於步履不能來者、詢實乃令其持器具施給、以免受餓、并行路者乏欵就道即捐錢酌到達地點爲止、雖多出之、會上尤辦私囊十約五六如兩君者慈善堪風云

△藥房聘到名醫
（熊岳）本邑天成堂藥房、經理欒耀廷氏、現爲擴充營業濟世活人起見、特出蓋邑、聘到名醫沈祝三、高仁軒二事、駐堂應診云

△洗染公司開幕
（錦州）城內西大街、老九華洗染公司、由奉天分此以來、極力籌備、現已有端倪、諸般用品、均已運齊、業於昨日開幕矣、聞該號、對於染洗毛織等品、均以西法、頗極精彩云

△演慰樂音樂會
（公主嶺）四月二十日下午六點半、段公登舞臺、開演慰樂音樂會、以娛民衆、所有警學市民、一律免費入塲、蹌蹌蹐蹐、頗呈一時之盛云

△老叟被車撞傷
（牛莊）邑東關、馮家窰土坑哈蟆於月之三日、率領群衆約千八百餘、搬至魏家窰、又據東荷坑內、任衆觀看、又據九區歇庄子鎮方來人聲稱、亦有同樣之事、未知主何吉兇、望精於科學者、細心研究、發明宣示、而釋郡疑也

△哈蟆搬家奇聞
（牛莊）邑東關、馮家窰土坑哈蟆於月之三日、率領群衆約千八百餘、搬至魏家窰、又據東荷坑內、任衆觀看、又據九區歇庄子鎮方來人聲稱、亦有同樣之事、未知主何吉兇、望精於科學者、細心研究、發明宣示、而釋郡疑也

△老叟被車撞傷
義縣十三日下午一時許、有某警士乘脚踏車赴東街公幹由鼓樓下行至魚市胡同口、不防有一賣干豆付老者、由街南向北橫過街心、一時躲避不及、以致人車相撞、賣干豆付之老者、跌倒在地、當由該警士求人將其攙架送往大任醫院調治云

△天旱有碍耕種
（熊岳）時逢三春、正宜耕種奈終日狂風、天旱無雨、以致各村農民、莫不同聲叫苦咸云有碍耕種云

△甘泉舖請設站
（海城）四區轄界甘泉舖係一般殷實之農村住民約在三百餘戶、村中有慈善寺、著名古剎、年來香火頗盛、其村位於南台湯崗子之間、當地產粮、極爲豐富、第因賣粮不往南台、即到湯崗子、於運輸上、恒感不便、茲該村々長吳闍臣、爲村民便利起見、特向滿鐵會社、請求設立站台、俾買賣粮石者、得以就近裝車、想滿鐵會社爲便利商民之運轉、或許在此設站、亦未可知云

東京 尾澤監製
全治水

皮膚病第一靈藥
本堂監製馳名頑癬藥全治水、是敝舖專治之秘方、他家不備之聖藥也、專治乾癬濕癬、陰囊濕疹、蛇皮魚鱗癬、痘膿疱等一切頑癬、疥癬及白斑風諸症此藥塗擦不過五六次而全治、雖多年惡癬亦能斷根、無論男婦老幼百試百驗、妙神奇、此藥專治以殺虫消毒爲主、故奏効神速、前試頑癬第一之靈藥、前代未曾有之仙方也
全治水藥價 二角、三角、五角、一圓、二圓、各埠著名藥房均有代售

擇藥時請指明尾澤全治水本堂製藥勵王像及壓商標記錄同種藥類似流行商標注日東京市神田區神保町三丁目四（九段下大通）
總批發處 合名會社 尾澤商店 振替東京一六一二

不孝作霖作震不自殞滅禍延顯妣趙太夫人痛於康德二年二月十七日寅時壽終謹擇國歷五月十一至十四等日成主發引除另行訃告外恐有不週特此
奉
聞
孤哀子王作霖作震泣血稽顙

燕醫生精製
家庭之良藥

燕補丸

潤腸導滯・効力神速

開胃健腦　補血強身　紅血丸
久咳吐血　化痰益氣　除痰聖藥
四肢麻木　跌打損傷　引病出外藥
霍亂吐瀉　紅白痢疾　去風藥酒
嗓啞喉痛　潤肺止咳　止咳藥片

（諸君購時請注意燕醫生照影及親筆簽字庶不致悞）

解血毒藥

清血解毒　諸般雜症

美國燕醫生父子藥廠監製

總經理　英商老晋隆洋行

奉天分行商埠地十一緯路（日長電話二九五二番）

「人生七十古來稀」

董海清君玉照

在返老確屬無法之時用這古諺以慰那年高體弱之人或此種老人用以自慰或亦適宜但是此種安慰的法子現在可不用了因為韋廉士醫生紅色補丸由其補血益血之功已使許多八十以上的老人得着新精神新體力矣更何用空言安慰乎如江蘇鹽城理教會會長董淘清先生即此種老人之一也董君來書云『鄙人因事務紛紜以致精神衰頹體弱多病迨至古稀之年精力更不如前後有友人盛道韋廉士醫生紅色補丸為強身妙品余即購服未及半月便覺神思稍勝飲食漸增續服不久前態盡去現已八旬有六尚壯似幼年非韋廉士醫生紅色補丸之功安能得此耶』韋廉士紅色補丸為可靠之返老還少補品統治早老腦弱胃呆失眠各種瘋痛癱疾病後慮弱以及婦科各症屢試屢驗無論老少中年均奏一樣神效各藥房均有出售或向上海江西路四五一號韋廉士醫生藥局函購每瓶大洋一元五角六瓶八元郵力在內

（一切信件可由奉天大和記洋行轉上海韋廉士醫生藥局）

對於演說家及歌唱家
韋廉士吸入止咳片
有鉅大之助力

倉隱秋女士玉照

清爽之喉管與洪亮之聲音同為演說家與歌唱家成功之要素如得韋廉士吸入止咳片以為之助則二者之獲得固易事也此片芬芳爽適含在口中緩緩溶化即揮發一種清涼氣體週循呼吸器全部使喉間舒適聲音清亮蓋其功能補益喉管俾歌唱家與演說家得充分利用其聲帶而不覺吃力且此片具有偉大減菌治療原質故又善治傷風喉痛痰喘咳嗽氣管支炎以及其他喉胸各疾倉隱秋女士為上海溫文爾雅之女劇家也其來書云『鄙人前因身體勞倦又兼氣候無常疊患咳嗽傷風試服他藥奏效殊鮮迨後含用韋廉士吸入止咳片不惟傷風痊愈喉痛解除且覺喉間舒適發音清亮也』韋廉士吸入止咳片各藥房均有出售或逕向上海江西路四五一號韋廉士醫生藥局函購每瓶七角五分郵力在內

春發勢旺

素患皮病者常有春發勢旺之感覺此中原因雖至不一但有一種速效可靠之治療即搽用如意膏是也此膏係著名韋廉士醫生藥局之出品防腐力大皮病微菌一觸即斃而却又清涼舒適止痛如神舉凡濕疹疥癬乾濕腫毒癩頭爛脚均善治之山東廣饒城北史家口張君心齋來書云『鄙人常患濕瘡遍擦各藥不能根治旋愈旋發最後擦用如意膏甚為滿意立覺痛止不久全愈迄今從不復發真足佩也』如意膏固極靈驗即治療皮傷如割破燙傷跌損蟲螫之類此膏亦屬神效無比各藥房均有出售或向上海江西路四五一號韋廉士醫生藥局函購每盒大洋七角六盒三元五角郵賫不取

恭迎滿洲國皇帝陛下奉迎歌

北原白秋作詞
余亦仙意譯

一

天也、仰之、皇帝萬歲、皇統有本、
祖宗之滿洲、巍巍乎、王者正位、
榮華帝國、青年之滿洲、滿洲、
斯日也、斯日也、櫻開矣、舉國恭迎、
聖駕堂皇、皇帝萬歲、歡呼若狂、

二

高粱、光華、皇帝萬歲、風景無涯、
樂土之全滿、將屆矣、充滿王化、
康寧大陸、五色旗滿洲、滿洲、
斯日也、斯日也、櫻開矣、舉國恭迎、
聖駕堂皇、皇帝萬歲、歡呼若狂、

三

一体、團結、皇帝萬歲、國防有俟、
旭日之日本、信義焉、其利斷金、
堅決締盟、東亞之滿洲、滿洲、
斯日也、斯日也、櫻開矣、舉國恭迎、
聖駕堂皇、皇帝萬歲、歡呼若狂、

四

秋也、仰之、皇帝萬歲、興隆有故、
天資之英明、凜凜乎、神威蘭薰、
後有厥德、王道之滿洲、滿洲、
斯日也、斯日也、櫻開矣、舉國恭迎、
聖駕堂皇、皇帝萬歲、歡呼若狂、

左列各人請飲用之
患胃腸病者　常患便秘者　姙婦　產婦　發育時期之小兒

請於左列時間飲用之
食後　疲勞後　工作後　運動後　款客及其他思飲之時間

無酒精滋養健體強精飲料

珈爾比斯

珈爾比斯製造株式會社
本社　日本東京市麹町區丸之內三丁目有樂館內
大連出張所　大連市連鎖街常盤橋通

大連

訪日記者講演大會已得盛大開幕

聞日本對滿的眞意滿場均歡躍 覩皇帝受熱誠奉迎又十分感激

萬人待望中的訪日記者團講演電影大會、已於二十六日晚六時三十分、在市內敷島町日本基督教青年會館、開盛大之會、當時入場之紳商士女以及學生人等、絡繹而來、比及開會之前、會場內已無立足之餘地矣、於定刻在滿場鼓掌聲中、由主辦者三報社代表者登台、先致一場之開會詞、然後由三報社之訪日記者諸君、登台依各位在日本親自見聞之日本朝野之歡躍恭迎滿洲國皇帝陛下的實在情形、及日本一般的情況等、更於同時放映、皇帝御駕訪日本臣民熱誠恭迎情況的電光影、來會士女、對於目睹銀幕上、皇上受日本臣民熱誠的奉迎、及耳聞諸位訪日記者的實情報告、滿場無不深爲感激者、再誌皇上御駕訪日之電光影節目、及訪日記者講演的題目如下

△訪日報告講演

一、日本對滿之眞意　關東報主筆劉召卿

二、日本社會一般的情況及感想　泰東日報記者畢殿元

三、日本朝野奉迎皇上的熱烈情形　滿洲報編輯部編輯長楊華亭

△皇帝訪日電影

一、由新京啓蹕及到大連之情形

二、由横濱港御駕上陸及到東京宮城之情形

三、觀兵式及日本中等學校歡迎的實狀

△其他尙有鄭國務總理大臣訪日之情況

右講演電影大會、到晚十時許、始行圓滿閉幕

皇帝陛下鑾駕經過大連市之沿道

佈水洩不通之警衛

御訪日平安歸國之滿洲國皇帝陛下、鑾駕將經過大連、全市民再得拜瞻陛下御英姿、非常感激、故近日來、擔當御警備警衛重任之警察當局頗現緊張、二十五日有五十餘名之應援警官隊、到大連水上警察署、該署自二十六日午後四時起、派二百名之特別偵選隊、一齊總動員、配置於大連埠頭一帶、此外對於天津線、上海線、並其他各航路、均增派警乘員、無論在海在陸、概張佈水洩不通之警戒陣、他方面水上警察署衛生係、自二十三日起即對埠頭關係者三千餘人、一律施行種痘、對於槍砲、火藥、刀劍等類、事先取締尤爲嚴重、高等係、司法係更於數日前、蒐集反滿抗日分子之情報、對於在刑事上視爲重要人物、傾注必死努力之血眼、從事偵察、張佈極重大警戒陣、一方面大連警察署、先一日即準備五百名之特別隊待機、二十六日夕刻起、即分派自港橋起、至大連車站止、御沿道一帶分爲十重、或三十重、直至二十七日早、作長時間通宵大警戒、試觀上述種種、即可知警察當局、對於此次鑾衛警備之勞苦云

天長節市民舉行祝賀式

奉祝之程序

四月廿九日爲天長節、大連市民於當日午前十一時半、在大連神社境內、舉行天長節奉祝式、玆將市民奉祝式次序記之如左

△式次序

一、開式　喇叭吹奏

二、國旗揭揚、喇叭「國歌」吹奏

三、國歌奉唱、樂隊奏樂

四、遙拜

五、奉祝式辭、大連市長

六、天長節之歌、樂隊奏樂

七、三唱萬歲、大連市長發聲

八、國旗降下、喇叭「國歌」

九、閉式

皇帝陛下歸國

鑾駕經過大連沿道 一般奉迎者須知已發表

滿洲國皇帝陛下御歸還當時、一般奉拜者須知事項、大連警察署、已於二十五日發表如左

一、一般奉拜者須知

一、服裝不整齊者、不得參加於一般奉拜之團體內

二、不得攜帶手杖等物、限雨天以外、不得攜帶雨傘

三、一般奉迎奉送、須依從警察官之指揮、在一定場所集合整列

四、當皇帝陛下御駕通過之時、一律行脫帽敬禮

五、不得帶有酒氣、與違犯謹愼喧騷之言動

六、不得在房上、樓上、馬車上、以及坂堤、柵欄、樹木等、高地奉拜

七、奉拜者不得攜帶迷惑他人物件、如家犬等物同行

八、皇帝陛下鑾駕經過之沿道、住戶與舖店等、若有飼犬之家、務於當日、將自己飼養之犬繫留、嚴禁出外

九、執旗在御駕經過沿道奉拜者、須高聲同呼萬歲

十、居住於沿道舖店等人、須將窗戶閉鎖、參加於附下整列之一般奉拜者團體內奉拜

十一、除曾經特特許可者之外、不得攜帶含有電影照相等機械攝影

十二、奉送者須於當日午前六時止、整列於指定之位置（必須附帶徽章）

雨天順延

春季大競馬

社團法人大連競馬倶樂部　電話(二)三二五番

五月三日(金)四日(土)五日(日)六日(月)

四月二十七日(土)二十八日(日)二十九日(祭)三十日(火)

景品付入場券金一元每日抽籤

市立協和實業學校舉行開校儀式

古谷氏代理校長致開會辭 父兄代表感謝畢開茶話會

大連市立協和實業學校、諸般準備、大體就緒、已於四月廿六日午前十時、假大連中學校、爲臨時新校舍、舉行開校式、及新生之入學式、來賓方面、有小川大連市長、加納大連市役所學務課長、石井學務主任、大連中學校長池田京治氏、協和實業學校先生、有現任實業學先生古谷宗昌氏、擔任英文地理兩科、飯田信太郎氏珠算、國本小太郎氏、及津田本來氏兩名、擔任日語、呂克穪漢文、董清財音樂、前大連市役所會計課、佐藤直之郎任書記、其外學生父兄等、不下二百數十名、在預定時刻內、舉行開校式、因校長未定、暫由古谷氏、代理校長致開校辭、略謂今日大連市立協和實業學校舉行開校式、因校長未定、故由鄙人代理之、本校成立、幸蒙日滿各市議員方面之奔走、以及各機關之努力幫忙、完成此實業學校後、始有今日舉行最初之開校式云云、繼由小川市長致詞、薛雨庭翻譯之、謂本市立實業學校成立乃因連埠失學兒童願多始經各市議員之奔走、方達成目的、但與他中等學校性質是不同的、有極良好的成績、所以對於實業學校聘用之各科教諭、亦均遴選優秀、負擔各科、俾使彼等將來、在新興滿洲國內、成一個很好人物、並且本校將來之成績、或比商業學室成積在上亦未可知、其次由學校長代理古谷氏致訓辭、謂本校今日舉行開校式、由五百名投考之中、選出優等生百六十五名、得有今日之實現、第一在校生均要努力求學、將來養成最好之成績、處在社會上要獲得一很有信用之人物、都能與本校增光、不但學校各先生之榮幸、即爲奔走建設本校之市議員等亦所欣悅的、第二爲新興之滿洲國、根基初奠、對於實業智識上、是很缺乏的、所以建設實業學校、務須要擴張都有實業的新智識、能以爲國家謀幸福、是所至盼、後即將現任協和實業學校的先生、對與新生、一一的介紹、畢、由學生父兄代表、楊朝治致一番之感謝詞、仍由翻辭氏代爲譯之、即至上午十時五十分許始行閉式、完畢後即假會場先生與學生父兄等、開始茶話會、席間先生方面談稱、諸位父兄們學子、現已入了中等學校、對於學生所穿的制服均須一律整齊、切務在中途失學爲要、望其父兄們、要知到學校的規矩、歡談多時、方行散會、該校定於四月卅日土午八時廿分、正式開課、至於其各種書籍、現已訂妥、如若未寄到時、暫由印刷品、作爲臨時應用、當日出席入學之新生、計爲百六十三名、在入開校式中間又去到一名、計百六十四名、所欠之一名市長有如左之談話

本日缺席之一名新入生、諒係因要事以致缺席、如果在開校日仍未到席、亦不取消其名目、即遲延一個月後亦准其入學、萬一不來廿願退校、亦須提出有相當理由、方准退名云

流行洋傘
印花印度綢
高級化粧品
爲摩登女士
夏令必需品
惟有
瑞康百貨店
堪稱齊全
大連奧町
電話二六九五六 二六四〇八番

養蠶技術會議事項

關東州廳殖產課之養蠶技術會議、於二十五日在州廳會議室、開催有如左之附議、

△諮議事項

一、關於蠶種之獎勵品種件

二、關於滿共同販賣期日短縮之件

三、關於昭和十年春蠶掃立豫定期日之件

四、昭和十一年度希望用蠶種數量之件

△指示事項

一、在飼育蠶中報告之件

二、滿共同販賣豫定期日報告之件

三、關於蠶業資金借受人之事業、計畫書提出之件

△協議事項

一、關於養蠶經改善實行方法之件

二、關於蠶業指導方針之件

爲急救濟台灣災黎聯合募集賑欵

幸市民本恤災濟困之義 速解仁囊以救待哺災黎

因台灣台中及新竹方面此次之大震災、乃近年未有的大慘禍、人口之死傷、房屋之倒塌、損害極其重大、是以大連市役所及大連民政署、大連、水上、小崗子、沙河口等四警察署大連商工會議所、區長聯合會、婦人團體聯合會、愛國婦人會、在鄉軍人分會、大連市商會、西崗商會、西部商會、滿洲日報、大連新聞、泰東日報、英文滿報、滿洲報、關東報、發起之下、開始等各機關、募集同情之金錢和物品、現大連市役所已分函各關係機關等、即行分頭開始募此義欵、連埠日滿之仁人善士極其多、對此台灣地震被害之災黎、以人類愛之同情心、本集少成多之主義、幸速解義囊以急救待哺之災民、凡願捐助此義欵者、請速向前記各所、或直接逕交大連市役所會計課至於募集此義欵之日期到五月三十一日截止

法院事項

△起訴▽

原告　接香座　被告袁應善外一名　請求貸欵金六百三十五元三角九分（四、廿四）

土城子普通學堂兒童來連參觀本報

男女合計三百二十六名 參觀畢預定乘晚車返校

當此春光明媚、正是旅行之佳期、旅順管內三澗堡會土城子普通學堂及石灰窰子分教場、爲增廣兒童之見聞並欲使兒童認識滿洲唯一都市大連之實況起見、遂發起聯合作春季旅行之舉、乃於二十七日由教師張有陞、韓聞佑、周武陞等十七人率領男女兒童三百二十六名、乘早車來連、下車後當至市內各大會社及各名勝參觀、一行於上午十一時許、特到本報參觀編輯、工場、印刷、發送各部、恰值本報印刷部印報時間、一行觀畢、口中多謂「印的眞快、報紙原來經過這樣極複雜的手續、方能印成」等語、表示其天眞爛漫之態度、想一行依此次之旅行、非但可開擴眼界、並可增加平日雖學而未得見之實際知識、韓聞佑云「百聞不如一見」其斯之謂歟、一行參觀本報後、繼復至電氣遊園遊覽、並擬赴星個浦一行、預定乘晚車返校

△寫眞上爲土城子普通學堂兒童一行參觀本報之留影、下爲協和實業學校之開校式

大連靑年會十三次陸上運動大會

決定於六月十六日舉行之 主催方面正在極積籌備中

大連靑年會每年爲提倡體育起見、特主辦水陸運動大會、而本年第十三次陸上運動會決定六月十六日在大連運動場舉行、然全滿三次陸上競技大會、則延到秋季舉行之、但在過去之二年運動會、因兩者合同舉行、不但時間過短、即諸項目均甚爲復雜、故本年分期舉行、然本年十三次大連陸上運動大會範圍、仍依第十次以前各期之運動會、以女子少年及普通爲主作各種在益於靑少年的各種運動、即對於競技項目中、增加多項之遊戲、項目擴大其參加範圍、對於奪標成年組之團體、亦削去只限少年女子兩組、至於普通運動項目、日下主辦方面、正極積籌備之中、不日即將參加者之簡章及運動項目發表云

廣播節目

四月廿八日（星期日）

△午前六時　無線電體操（滿語）（由新京）

△午前六時十五分　無線電體操（日語）報告入港船（由大連向全滿）

△午前七時　無線電體操（滿語）（由新京）

△午前七時十五分　無線電高操（日語）（由大連向全滿）

△午前七時卅三分　朝之音樂、唱片（由大連向全滿）

△午前九時四十分　講演（由東京）災害之所見

△午前十時十分　講演（由奉天）天長節與日本

△午後八時卅一分　唱片、戲劇

一、紹興羅鼓、將軍令闖頭場

二、皮黃劇、失街亭

三、梅花大鼓、馬前潑水

四、評劇、花園失印

五、河南墜子、女起解

△午後九時　新聞告知事項　氣相通報

金銀首飾齊全
歡迎主顧參觀
送禮金銀器皿
特別減價供獻
大連西崗大龍街
麗華金店
電話三二五二四番

冬盡春初 整備衣服 快去裕成 貨店剪布 綢緞呢絨 各式各路 明碼實價 歡迎主顧
大連西崗新大街
裕成號綢緞百貨店
電話 批發部 門市部 長 三三二三 三三二四 三九四 八一 番
一九三五年新發明
▲富家絨 ▲春霄絨 ▲美的絨 ▲春風綢 ▲米也綢 ▲傑美綢 ▲七五綾 ○西裝服料 ○時髦女大衣

鴻泰皮鞄專門工廠
製造批發
大連西崗得勝街（徐利興對門）
電話二九〇〇八番

大連西崗新設大街
三友支店
靴鞄專家
提君精神 靴式革新
電話三二八六三番

大連
五全帶調
齋記號
電話三一五〇二番

岐山醫院
醫師楊鳳鳴
本院小崗子順街 電話三·一六五七
分病室富久町 電話三·一一〇八

大連西崗
同樂舞臺
電話三一九八七
重金禮聘 北平永春社 全體藝員 青年英俊獨樹一幟 文武老生紅淨泰斗
李萬春
張永良 劉永慶 劉斌升 高斌峰 筱奎官 頭等坤伶吳琴慧 超等藝員周又宸 毛慶來 李德春 于斌安 邱久春 劉濬清
陰曆三月廿五日（星期六）夜戲準演
<個人獨有三國偉大名劇>
甘露寺 美人計 迴荊州 蘆花蕩
三月二十六日星期日 早演 晚演

大連商業講習所
補欠招生
大連敷島町基督教青年會館
入學資格 公學堂高等科出身者
若干名募集
申込期日 四月二十九日
補欠入學試驗 四月三十日自午前九時
規則書送呈

樟木器之特色
實用無比、衛生適宜、潔麗美觀、價格克己
營業項目
櫃類、箱類、椅類、橙類、棹類、茶几、及一般家具床榻皮箱等類不勝詳載
專由上海、漢口、江蘇等處購到高等樟木材料特用重金聘請精巧明師製造玲瓏與一般俗器不同欲知言之虛實請駕光臨觀覽不勝歡迎
大連西崗新大街電車道北路西
公和祥樟木器行
呼出電話三一〇七二番

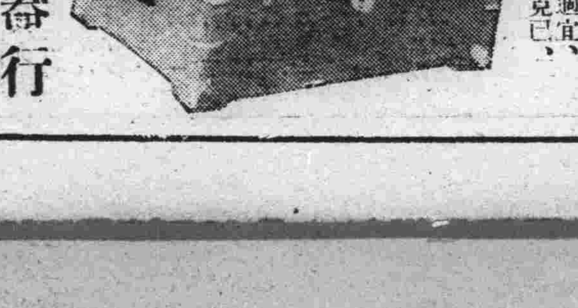

聘任大內成美辯護士爲常年法律顧問啓事
啓者鄙人聘任大內成美辯護士爲常年法律顧問凡鄙人身體名譽及所有大連營口財產並對內對外交涉事宜如有侵害者該辯護士當依法盡保護之責恐未週知特此聲明
大連市東鄉町十一番地 電話二五五七七番
建成興蕭潛剛謹啓

本辯護士受任建成興蕭潛剛君常年法律顧問啓事
啓者本辯護士受任爲蕭潛剛君常年法律顧問凡該君身體名譽及所有大連營口財產並對內對外交涉事宜如有侵害者本顧問均盡依法保障之責恐未週知特此聲明
大連市伏見町五十四番地 電話三三九六九番
大內成美法律事務所謹啓

物……妙其爭出在先始能受大家的歡迎…惟茶更爲甚焉本號每至春初急至西湖名山採摘新龍井茶葉嫩如爪味清芬芳本廠選製就緒…刻已到連以供吃茶各位之口福倘新倍舊愛顧無任歡迎之至
大連德生茶莊
西崗警察署前
電話(三)一六八三番

蘇杭美麗衣料 歐亞流行服裝
家庭旅行用品 新式唱機唱片
應時輸入齊備 歡迎賜顧參觀
大連奧町
德泰百貨店
代表電話二一四一八七

經濟

海外大條各地仍猛騰
大連鈔票轉下落
滙兌美日美中齊昇漲英趨跌
特產市場各品俱平凡

大條　據本報二十六日上海專電、海外大條銀市況、倫敦期現續猛漲、紐約孟買更飛騰、查倫敦現貨爲三十四辨士八分七較廿五日又漲廿二兩十六分之一、期貨爲三十五辨士、比廿五日亦漲二兩十六分之一、紐約比廿五日昇五仙八分之三、爲七七仙、孟買爲八十盧比十六分三、提高二分

又鈔票市情、因伸同各銀地塊之昂騰、而競爲吐賣、惟銀塊愈高、而鈔票行市、反之竟愈轉下跌、實昇爲未有之奇現象、查廿六日後場、開行之前場、遞弱現市開價爲一百卅五圓三角、大價爲一百卅五圓三角、姿六十萬圓、遠期開價爲一百卅四圓七角五分、大價爲一百卅五圓、姿三百十八萬圓、再金票兌小洋、八五八五、鈔票兌小洋、爲一一五七五、大洋兌鈔票、爲一四一〇〇云

滙兌　海外匯兌市情、美英俱落、美中、美日、英美大張、美英由四八三仙八分七、落至四八三仙、美日由二十八弗四十五仙、漲至二十八弗四十九仙、美中由四十弗四十仙、騰至四十弗五十仙、英美爲四八三仙四分一、英日爲一先令二辨十四分九、英中爲一先令十辨二十二分一、英法爲七十三法二郎十二生丁、其次美國鐵鋼股票和安那貢達股票、亦行上昇、鐵鋼股票爲三十三弗八分一、安那貢達股票爲十三弗二分一

標金　中央及中國兩行、爲統制外匯、昨日約空四十萬磅先令、今日依然陸續出賣、美國銀派活躍極力、銀價前途大價可期、外商沙森多賣先令、匯豐麥加利等略存花旗、中央銀行於低處少存標金、孔財政部長聲明、於不得已時、始十分的運用平衡稅、以調濟之、對此觀測强弱不一、亦可看做外滙緊、平衡稅今日一、六七五不動、仍與海外差價不少、今後或者可能追隨海外云

錢鈔　大連錢鈔市場、二十六日開行、鈔票以海外銀塊續騰、標金漸高、市情示軟弱、查現有開價爲一百卅六圓一角、大價爲一百卅六圓一角五分、姿二十三萬圓、遠期開價爲一百卅五圓三角、大價爲一百卅五圓、再金票兌小洋、爲一八七四〇、鈔票兌小洋、爲一一八四〇、大洋兌鈔票、爲一一三七五〇云

特產　大連特產市場、二十六日開行、大豆市情以外商及華南帮進買、北滿帮覺行吐賣、市情遂顯穩平、高粮亦以北地帮一齊吐賣而低落、豆餅有日商進買、而華南帮雖賣不甚踴躍、故呈示以强穩之狀態、豆油人氣不佳、愈趨軟調、總觀全場各品、均極示以平凡云

英商轉賣日商品

奉天訊、奉天大西門大街路北英國人經營之卜內門公司本店設於上海、支店設奉天大連、營口、專辦苛性曹達、染料、顏料、化粧品、藥品、染肥料、一方經營遭逢工場、然最近爲被日本製品所壓迫、商勢非常不振、爲作挽回策、與大阪之某商店相連絡、一部分販賣日本商品、即現在工塲使用中之曹達之原料之大部分爲日本品、再最近一日之生產額百八十鍋（一鍋七十斤）賣項達二百元、比前月約增加三成之賣項

日本銀行團來滿洲視察

爲應滿鐵及滿洲中央銀行的共同招待、而來滿引受滿鐵社債、滿洲國公債之企業聯盟銀行團、滿洲視察團々員如次、日本興業銀行理事小竹茂、朝鮮銀行同松原純一、正金銀行取締役水津彌吉、三井銀行取締役會長菊本直次郎、第一銀行常務取締役澁澤敬三、安田銀行同濱田勇三、川崎第百銀行同吉田良三、三和銀行常任監査役田中榮、名古屋銀行東京支店長安藤時宗、愛知銀行常務取締役山浦護、野村銀行同熊本石造、住友信託同今井卓雄、安田信託專務取締役戶澤芳樹（隨問）日本興業銀行經理課長鐮田正昭、三井銀行調查課員泉山三六、一行之日程、於四月二十九日由東京發、三十日乘出帆之吉林丸、於五月三日到大連、五日往復旅順、六日乘亞細亞北上、視察鞍山、當夜宿泊於湯崗子、七日赴奉天、八日視察撫順、九日仍乘亞細亞赴京、十日十一兩日、視察新京、十二日視察公主嶺、十三日赴哈爾濱、十五日返新京、轉乘京圖線經由朝鮮、於二十一日歸抵東京云

奉天管內四月院內存貨額

奉天管內三四月中間末、現在院內所存貨數量、總計三十九萬七千二百八十八公噸、與前年同期比較之、增加八萬七百九十二公噸、其中特產有二十八萬七千八百公噸的增加、對此茲將各主要驛之特產存貨、詳記如左（單位公噸）

△特產類　大豆一四二、五四六、其他豆類一四、一三五、高粱四三、二二五、玉蜀黍一二、七六五、粟一七、五四五、小麥六五四、雜穀四九七八九、豆油三、八五二、豆餅三、二九七、小計二八七、八〇八、木材四八、三六八、薪炭二、七九五、石材二六〇六〇、麥粉五、七一六、綿糸布二〇三四、麻袋一、〇六二、肥料九九〇、其他二二、四五五

△主要驛特產在貨　蘇家屯四三一、新臺子一〇八九〇、奉天五、〇九〇、鐵嶺一五、二一五、開原三三、四〇四、双廟子一、六一七、昌圖四、六八〇、四平街六九、九六〇、郭家店一九三〇、范家屯一六、九七三、公主嶺四三、七四〇、新京六五、五六八、安東四五〇、撫順一二、四三〇、本溪湖三六〇

中國之銀對策
却反愈招不安
欲向海外輸出者復被煽起
密輸增加滬市場愈恐慌

上海電、援助中國當局銀流出防止政策之上海各外國銀行、將如何以禁止銀輸出、一般人、受此迷惑之結果、却反刺起一般之銀輸出之熱望、然而又正當此海外銀之奔騰、更行煽起欲向海外輸出熱、而在上海市場外銀商帮之買外貨、與密輸事件之增加、益顯出以通貨不安等悲觀之材料、故上海市場不安之氣分、愈演愈深云

決意買收新產銀

東京電、美政府爲便達至金三銀一之比率、發表決意買收新產銀

金融組合總代會

金州金融組合長曹世科氏、理事小林鐵藏氏、今爲四月二十六日（金曜日）午前十點假民會事務所樓上開催該組合之第四回定時總代會會議、故於日前業已函邀各界屆期前往參加云

國民應重國幣
不使流至外國
更希望努力提倡自國貨
孔財長銀對策聲明

上海電、關於銀對策、孔財政部長有如左之聲明、美國政府之銀政策、其影響甚大、即輸出阻止、輸入增進、對外支亦需巨額、對此之對策、國民應本其愛國心、尊重國幣、深希望不使向外國流出、同時更宜努力提唱國貨、銀與吾金融界合作中止銀之輸出、或有投機的交易、蓋此種行爲、正當商人等、必不出此、政府如若人心故行破壞不止時、不得已再提加平衡稅十分、執有效適切之處置、再商工業者之救濟、於今日已過四月末之難關、中央、中國、交通、各銀行之可得回收票據及以債券類爲擔保者八百萬元、市場大體安定

滿人經營製紙工場
資本極微

新京訊、新京城內滿人經營之製紙工場、現在九工場內休業者一家他尚辛在繼業中、然資本金最高由一千圓、最低有以百圓之消極的經營、去年中之生產額、毛頭紙七千刀、五色紙一萬二千六百刀、黑紙三千五百刀（一刀六〔……〕普通百張）多在當地消費矣

上海滙兌劃莊
竟續有停業者
交行等將放欵急救市面

上海電、同泰滙劃莊總結賬後改組、加順記牌號、頃因放欵難收、現金週轉不靈、二十一晚應劃欵、以庫存不敷、振借無從、經東墊欵解清後、開緊急會議、認放欵難收、困難仍多、決清理、二十二日晨即停業、此外尚有滙劃莊一二家動搖之風傳

又上海電、寧波路山東路口同泰滙劃莊、二十二日晨繼永興匯劃莊之後、延聘律師宣告停業、該莊創於民十年一月、資本三十四萬元、民二十三年總結賬期改組、加順記二字云

又上海電、交行二十二日午後二時、舉行增官股後首次董事會、推宋子良楊敦甫等人爲常務董事、董事長仍胡筆江、總經理仍唐壽民、蟬聯、同時舉行首次監察人會、互選許修直聯任常駐監察

對華砂糖輸出活況

東京電、日對華砂糖輸出、自入本年頗呈活況至三月末合計達六十三萬三千擔、比去年同期之三十九萬六千擔、著爲增加、然此增加原因一、最近對日本品緩和、一、嚴重取締密輸入、一、提高關稅豫料輸入

然此輸出激增之傾向、時在製糖會社側現今已在輸出不能時、即依本年度產糖之協定、分密糖供給數量五百六十萬擔中、前有和蘭貶低平價說、及內地各製糖會社對定期市場之期貨、約賣二百四十萬擔、然其後和蘭未能貶平價、反之瓜哇竟而提加其價、因此內地粗價亦暴騰二十五日期市九月十一圓五角五分、與同日之輸出價交上海者一擔昇至七圓一角云

▲世界法學叢書▼

書名	著者	價格
中國民法編總論	吳振源	一冊一元四角
中國民法編各論	吳振源	一冊二元六角
中國親屬法論	鍾洪聲	一冊一元三角
中國親屬法概論	阮毅成	一冊九角五分
中國商事法概論	王孝通	精裝一元九角半　平裝一元七角半
中國保險法論	王孝通	一冊五角
中國公司法論	王孝通	一冊一元一角
中國海商法論	王孝通	一冊九角
中國票據法論	兵漢平	一冊一元二角
中國民事訴訟法論	施霖	一冊一元五角
民事審判實	曹鳳蕭	一冊　元二角半

○以上一律照碼加一成○

▲法律集解▼

書名	著者	價格
民法總則集解	鄭爰諏	一冊七角
民法債編集解	朱鴻達	一冊一元五角
民法物權集解	朱鴻達	一冊七角
民法親屬集解	朱采眞	一冊一元二角
民法繼承集解	鄭爰諏	一冊六角
民事訴訟法集解	朱鴻達	一冊二元
現行工商法集解	吳樹滋	三冊四元
現行大工商法詳解彙編	朱鴻達	二元五角
票據法集解	朱鴻達	一冊七角
刑事訴訟法集解	朱鴻達	一冊二元二角

○以上各書一律實價

▲現代法學叢書▼

書名	著者	價格
現代刑事訴訟法	王錫周	一冊一元一角
現代刑法總論	郭衛	一冊一元一角
現代票據法論	王效文	一冊一元一角
現代物權法論	王去非	一冊七角

▲判決解釋例▼

書名	著者	價格
司法部解釋例要旨彙覽	朱鴻達	一冊一元二角五分
最高法院判決例要旨彙覽	朱鴻達	一冊一元二角五分
大理院解釋例全集		一冊五元
大理院判決例全集		一冊五元

○以上各書一律實價○

瀋陽鼓樓北

世界書局發行

本埠特產

▲大豆（二十六日前場）（百斤鈔票價）

限月	開盤	收盤
裝袋	四、八四	四、八六
四月	四、八三	四、八四
五月	四、九三	四、九二
六月	四、九九	四、九九
七月	五、〇八	四、〇九
八月	五、一二	五、一三

▲豆餅（一片鈔票價）

限月	開盤	收盤
現貨	一、四八〇	一、四八五
四月	一、四九五	一、四九五
五月	一、五〇五	一、五〇五
六月	|	|
七月	|	|

▲豆油（一箱鈔票價）

限月	開盤	收盤
四月	四、三〇	四、三〇
五月	四、四〇	四、四〇
六月	|	|
七月	|	|
八月	|	|

▲高粮（百斤鈔票價）

限月	開盤	收盤
現貨	四、〇〇	三、九九
四月	三、九四	三、九五
五月	四、〇五	五、〇三
六月	五、一一	四、一一
七月	四、一八	四、一七
八月	四、二三	四、二〇

（二十六日後場）▲大豆（百斤鈔票價）

限月	開盤	收盤
裝袋	四、九〇	四、八九
四月	四、八四	四、八四
五月	四、九三	四、九二
六月	五、〇〇	五、〇一
七月	五、〇九	五、〇九
八月	五、一五	五、一三

▲豆餅（一片鈔票價）

限月	開盤	收盤
現貨	一、四九五	一、五〇〇
四月	一、五五〇	一、五〇五
五月	|	|
六月	一、五三〇	一、五三〇
七月	|	|
八月	|	|

▲豆油（一箱鈔票價）

限月	開盤	收盤
現貨	|	|
四月	|	|
五月	四、三五	四、三五
六月	|	|
七月	|	|
八月	|	|

▲高粮（百斤鈔票價）

限月	開盤	收盤
現貨	|	|
四月	三、九三	三、九四
五月	四、〇四	五、〇五
六月	四、一一	四、一一
七月	四、一七	四、一六
八月	四、二〇	四、一九

商情

本埠錢鈔

▲大連鈔票（二十六日前場）

現貨	一三六、一〇	一三五、五〇
高	一三六、一五	一三五、〇〇
成交額		二萬三
近期		
高		
成交額		萬
遠期	一三五、三〇	一三五、〇四
高	一三五、五〇	一三四、八五
成交額		萬

▲大連鈔票（二十六日後場）

現貨	一三五、三〇	一三五、三〇
高	一三五、三〇	一三四、三〇
成交額		六〇萬
近期		|
高		
成交額		萬
遠期	一三四、七五	一三五、〇〇
高	一三五、八五	一三四、一〇
成交額		三一八萬

時	鈔兌金	鈔兌洋	金兌洋
十時	一三六、一〇	一八三、一〇	八三六〇〇
十一時	一三五、四五	一八三、四〇	八四〇〇〇
十二時	|	|	|
二時	一三四、五〇	一八六、〇〇	八五三〇〇
三時	一三四、五〇	一八六、五〇	八五三〇〇

電報滙兌（二十六日）

倫敦銀塊	三四辨士八分七
同期市	三五辨士〇分〇
紐約銀塊	七七仙〇分〇
孟買銀塊	八〇留比十六分三
美英滙兌	四八三仙〇分〇
美日滙兌	二八弗四九
美中滙兌	四〇弗五〇
英日滙兌	一志二片十四分九
英中滙兌	一志八片二分一
英美滙兌	四八三仙四分一
英法滙兌	七三法郎二二
美鐵鋼股票	三三弗八分一
安那貢達股票	一三弗二分一

▲美棉

現貨	五月	七月	十月	十二月	一月	三月
一二仙〇〇	一一仙七〇	一一仙七二	一一仙三四	一一仙四九	一一仙四七	一一仙五三

▲印度棉花

哥奔爾	三平布	奧姆拉
一三八盧比	一三七盧比	二〇三盧比

▲神戸日美

	開盤	收盤
賣	二八弗十六分七	弗—分—
買	二八弗十六分九	弗—分—

▲神戸日英

	開盤
賣	一志二片八分一
買	一志二片十六分三

▲匯豐掛牌（二十六日）

東匯	英匯	美匯
一六五元六角	一先令八辨十三〇	四〇弗七五〇

▲上海標金

開盤	最高	最低	收盤
七七五元五角	七七七元七角	七六三元五角	七七一元二角

商品市場（二十六日前場）

▲上海滙兌

	買	賣
東匯	一四三元七五	一四三元七五
英匯	一先令八辨十三〇	一先令八辨十七五
美匯	四一弗〇〇	四一弗一二五

▲大阪三品（綿絲布一綑金票價）

限月	前場開盤	後場收盤
四月	二〇二、三〇	二〇一、七〇
五月	二〇四、三〇	二〇四、三〇
六月	二〇五、七〇	二〇五、三〇
七月	二〇七、〇〇	二〇六、六〇
八月	二〇七、〇	二〇六、九〇
九月	二〇六、九〇	二〇六、九〇
十月	二〇六、七〇	二〇六、九〇

▲大阪棉花

	現貨	定期
開盤	六三、七〇	六三、一〇
收盤	六三、九〇	六三、三〇

▲大阪人絹

限月	開盤	收盤
四月	六〇、〇〇	六〇、〇〇
五月	六一、〇〇	六〇、六〇
六月	六一、〇〇	六一、六〇
七月	六一、八〇	六一、〇〇
八月	六一、六〇	六一、〇〇

▲東京人絹

限月	開盤	收盤
四月	五九、〇〇	五九、七〇
五月	六〇、八〇	六〇、一〇
六月	六一、六〇	六〇、一〇
七月	六二、九〇	六一、一〇
八月	六三、二〇	六二、四〇

▲福井人絹

限月	開盤	收盤
四月	五九、五〇	|
五月	六〇、七〇	|
六月	六〇、八〇	|
七月	六〇、九〇	|
八月	六〇、九〇	|

▲期米（一石）

	開盤現	開盤中	開盤期	收盤現	收盤中	收盤期
大阪期米	二九、七〇	二九、九一	二九、九一	二九、七二	二九、九()	二九、九五
東京期米	二九、六〇	二九、九〇	二九、二〇	二九、六八	二九、九八	三〇、〇四
仁川期米	二七、一九					

（二十六日後場）

▲神戸豆餅

	現	中	期
開盤	|	二七、四九	二七、一三
收盤	|	|	二七、五四

四月	五月	六月	七月	八月
|	四、六〇	四、六三	|	|

▲大連股票

五品	二〇、一〇	二〇、二〇
豆新	|	|
錢鈔	|	|

▲同短期

五品期	二〇、一〇	二〇、〇〇
豆新期	一四、三〇	|
錢鈔期	一三、五〇	|
東新期	一三五、八〇	一三三、七〇
高日	一三三、八〇	一三三、七〇
朝新產	九一、一〇	九一、四〇
新	二七、九〇	|

▲大阪三品（綿絲布一綑金票價）

限月	前場開盤	後場收盤
四月	|	|
五月	二〇四、一〇	二〇四、三〇
六月	二〇五、四〇	二〇五、四〇
七月	二〇六、六〇	二〇六、四〇
八月	二〇六、九〇	二〇六、七〇
九月	二〇六、八〇	二〇六、六〇
十月	二〇六、五〇	二〇六、三〇

▲大阪棉花

	現貨	定期
開盤	六四、四五	六三、四〇
收盤	六四、二〇	六三、二〇

▲期米（一石）

	開盤現	開盤中	開盤期	收盤現	收盤中	收盤期
大阪期米	二九、七〇	二九、九〇	二九、九七	二九、七二	二九、九一	二九、九〇
東京期米	二九、六五	二九、九八	三〇、〇六	二九、六九	三〇、〇四	三〇、〇四
仁川期米	|	二七、三六	二七、五八	二七、一三	二七、五八	二七、五六

▲橫濱生絲（二十六日）

限月	前一節	前二節
四月	六二〇、〇〇	六〇五、〇〇
五月	六一五、〇〇	六一〇、〇〇
六月	六一五、〇〇	六二一、〇〇
七月	六二六、〇〇	六三〇、〇〇

北地行市（二十六日前場）

▲奉天奉票兌金票	現貨	|	|
▲奉天鈔票兌國幣	現貨	一三三、五〇	一三三、一〇
	遠期	一三三、一〇	一三三、三〇
	高	一三三、二〇	一三三、〇〇
▲奉天國幣兌金票	現貨	一一〇、六〇	一〇九、八〇
▲奉天金票兌國幣	遠期	九〇、九〇	九一、一〇
	高	九一、三〇	九〇、九〇
▲哈爾濱國幣兌金票	現貨	一一〇、一五	一一〇、〇〇
	當限	一一〇、一五	一〇九、九〇
	遠期	一一〇、一〇	一〇九、八〇
▲開原國幣兌金票	現貨	一一〇、六〇	|
▲新京國幣兌金票	現貨	一一〇、六〇	|
▲公主嶺國幣兌金票	現貨	一一〇、六〇	|
▲安東國幣兌金票	現貨	一一〇、四〇	|
	匯兌	一一七、九〇	|
	當限	一一〇、四〇	|
	遠期	一一〇、〇〇	|
▲哈爾濱	國幣兌大洋		六七、四〇
	煙台匯		一三七、五〇

印度麻袋	八月	六二九〇〇
	九月	六三〇〇〇
鐵筋直積	二三留比十六分五	
青筋直積	二六留比四分一	
爲替相場	一七留比八分三	

▲哈爾濱大豆（一甫特國幣價）

限月	開盤	收盤
五月	一、一三〇	一、一四五
六月	一、一五五	一、一七〇
七月	一、一七〇	一、一九〇

▲哈爾濱小麥（一甫特國幣價）

限月	開盤	收盤
五月	一、五三五	一、五三五
六月	一、五二五	一、五四五
七月	一、五六〇	一、五五五
八月	|	|

▲新京大豆

限月	開盤	收盤
四月	四、一五	四、一五
五月	四、三三	四、三〇
六月	|	|
七月	四、三九	四、四八
八月	四、四四	四、四五

▲新京高粮

限月	開盤	收盤
四月	|	|
五月	|	|
六月	|	|
七月	|	|
八月	|	|

（二十六日後場）

▲奉天奉票兌金票		|	|
▲奉天鈔票兌國幣	現貨	一三三、一〇	一三三、〇〇

各地發送量

	大豆	高粮	豆餅	雜粮
▲開原	一〇車	七車	|	八車
▲新京	三八車	一三車	二車	一三車
▲公主嶺	九車	五車	|	|
▲四平街	三車	二車		八車
▲大連到貨	九六車	一〇車	六車	二〇

大連汽船出帆

●開往青島上海　▲大連丸　四月廿七日　▲奉天丸　五月一日　▲青島丸　五月三日

●開往天津（塘沽）　▲長平丸　四月廿七日　▲天津丸　四月三十日　▲天潮丸　五月二日

●開往安東　▲天潮丸　四月廿八日

●開往龍口　▲龍平丸　四月廿九日

●開往營口　▲山東丸　四月廿八日

●開往基隆高雄　▲河南丸　五月三日　▲山東丸　五月五日　▲山西丸　五月十五日

●開往敦賀新潟伏木　▲河北丸　四月廿八日　▲河南丸　五月八日

●開往元山清津雄基　▲遼河丸　四月三十日

●開往壺蘆島　▲濟通丸　四月三十日

●開往鎮南浦　▲日東丸　四月廿八日

阿波共同汽船大連出帆

●開往芝罘威海衛青島　▲十六共同丸　四月三十日

●開往芝罘威海衛仁川　▲廿六共同丸　五月一日

●開往天津　▲長山丸　四月廿七日

●開往仁川鎮南浦　▲長山丸　五月三日

●開往芝罘　▲十八共同丸　四月廿九日

大阪商船出帆

●開往門司神戶（大阪）　▲西亞得爾丸　四月廿七日　▲烏拉爾丸　四月廿八日　▲哈爾濱丸　四月廿九日　▲熱河丸　四月三十日　▲貝加爾丸　五月一日　▲烏斯利丸　五月三日　▲亞米利加丸　五月四日　▲吉林丸　五月五日　▲扶桑丸　五月七日

●開往天津　▲朝熊丸　五月一日　▲日東丸　五月九日　▲志摩丸　五月十七日

●開往橫濱　▲朝熊丸　五月六日　▲日東丸　五月十四日　▲志摩丸　五月廿二日

●開往紐育　▲南海丸　四月廿六日

●開往基隆高雄　▲大華丸　四月廿八日　▲中華丸　五月七日

日清汽船大連出帆

●開往青島上海　▲華山丸　四月廿九日　▲嵩山丸　五月八日

政記輪船出帆

●開往芝罘　▲永利號　四月廿七日

●開往龍口　▲有利號　四月廿七日

●開往威海衛　▲公利號　四月廿七日

●開往上海　▲成利號　四月廿九日

●開往天津　▲昌利號　四月廿九日

●開往芝青港廣　▲安利號　四月廿八日

●開往安　▲廣利號　四月廿九日

惠通行出帆

●開往門、宇、尾、今　▲照國丸　四月三十日

●開往仁、芝、威　▲利通號　四月廿八日

●開往罘芝　▲昌平丸　四月廿八日

滿洲報

(本報價目)每月一圓四角六個月七圓八角全年十五圓(郵票不收)(外國除中國日本外加郵費)(廣告刊資)一行十二字起碼一日每行一圓特別地位加倍長期者另議 以上俱以現大洋為本位但朝鮮臺灣日本內地即以日本金幣為本位

發行所 滿洲報社 大連市常盤町二十九番地

THE MAN CHOU PAO 29-31 Tokiwacho Dairen, Manchoukuo.

昭和十年四月廿八日

皇上訪日之空前盛典圓滿完成

聖躬精神煥發由埠頭莅站 登車進發就還幸新京之途

南大將等各大員扈從到站

於兩國官紳敬送中滊笛一聲啓駕離連

圓滿完成御訪日盛舉、二十六日深夜、安抵連港、在御艦上度過一夜之皇帝陛下、二十七日晨六時四十分自碼頭驅汽車鹵簿、幸臨大連車站、是日雖微有西南風而不覺寒、反令人生溫和之感、至六時前後、於大連車站附近已由軍隊警察、佈滿極爲嚴密之護駕之警衛網、第三月台南側、早有在連及遠道來迎之滿日文武顯官大員、各報社長、各商會長、及其他多數知名士、均服禮服或制服衣冠齊整、陸續到達不下二百餘名、又第三月台、自大橋至御登車間之御通路、特舖以淺黃色細砂、潔淨異常、皇上於堵列於沿道之各奉迎奉送團體敬謹奉迎奉送中、車駕六時五十分許、通過日本橋至定刻六時五十分於奉迎者最敬禮中皇帝陛下身服海軍通常禮服、金線輝煌奪目雖經廿五日之旅行毫無倦色、精神煥發、龍顏歡悅、出吉富滿鐵大連地方事務所長先導、井上大連驛長領導並由張海鵬上將、遠藤總務廳長、工藤侍衛官長、謝外相、袁尙書府大臣、沈宮內府大臣、南大將等扈從侍奉之下、玉步堂々、對奉送者、賜以舉手禮致意後、安登御乘列車、旋至定刻七時正、祗聞發車電鈴響處、汽笛一聲、當見高揷滿日國旗九七七號機關車、拉曳之御乘列車徐徐前進、是時皇上在車對奉送者、再致意中、御乘車一路就回鑾之途

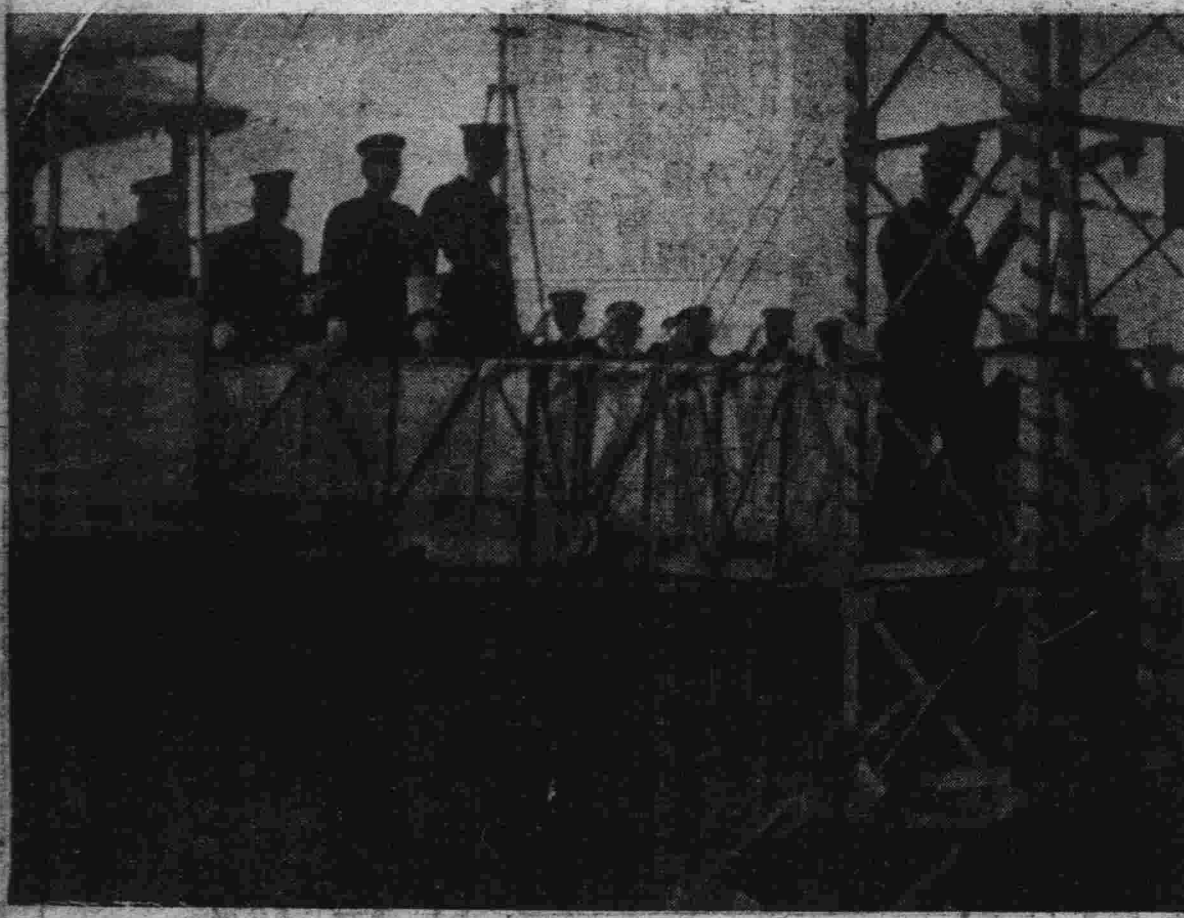

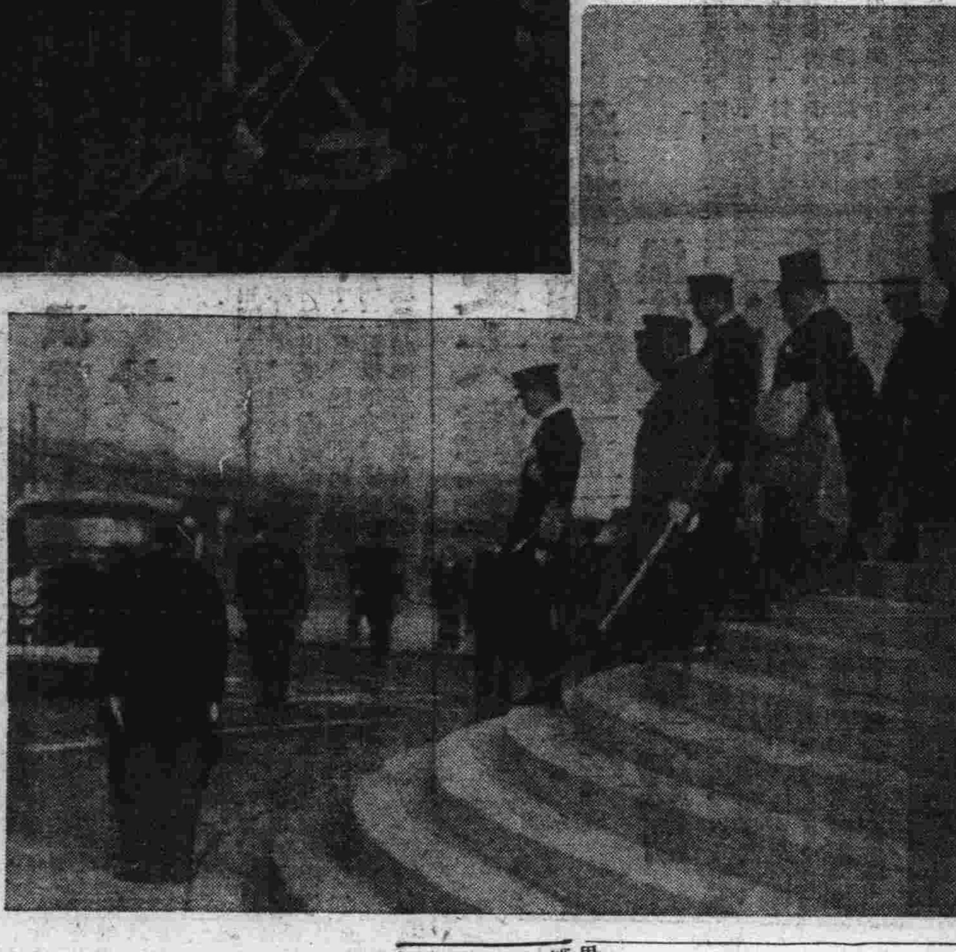

皇上於宮中舉行晚餐會 慰勞南大將及滿日大員

皇上訂於廿八日午後在宮內府開晚餐會、犒勞主賓南軍司令官及滿日諸要人云

京市奉迎市項

五月二十七日下午五時

皇帝陛下還幸當日之奉迎準備案業已決定如左

一、新京特別市公署

甲、通過鹵簿之路上、大馬路建設奉迎門

乙、在民政部前廣場、演放奉迎煙火、御輦着站時、放五發、御輦到室時、放五發

丙、由新京日本郵便局、至朝日通、有特別市內學校及社會事業團體約三千五百人、堵列奉迎

二、交通部由二十四日至二十九日帖有一分五厘以上信票之名信片、或帖有一分五厘信票物件、御蓋紀念戳、各當此期中皇帝陛下還輦日所發信票同時售賣

三、新京放送局有站前設置發音機放送御輦着京之模樣及奉迎之實況、更由下午六時三十分、演奏迎奏樂及新京特別市長奉迎辭向全滿放送

鄭總理設席 宴軍艦主腦 及日海軍要人

鄭首揆訂於廿八日假座新京公記飯店、廿九日假座大陸春設宴招待御艦比叡號供奉艦及駐滿海軍部之主腦者云

加强兩國友好關係 援助滿洲國發達

南全權宣明後滿方亦將發表

皇帝陛下此次訪日、頗使滿日國交史上平添光輝燦爛萬古不可磨滅之一頁、而日本朝野一齊熱烈歡迎、尤令滿日兩國國民痛感滿日融合一體同心之深徹、沈宮相離日前發表之聲明書中、尤曾着重此點、今後兩國關係之更臻密切、及超越利害關係之友誼之確保千古、當不言而喻、爲使一般人民澈底瞭解此種意義及對滿日不可分之重大關係有更深刻之認識起見、日方已決定於皇上駕返新京後、即五月一日由南全權大使、召集全滿駐屯日軍及各地總領事於新京關於滿日關係之强化、與以訓示、二日召集全滿新聞界代表、三日召集全滿各地官民代表、舉行懇談會、關於滿日關係之再認識、作充分懇談、俾使日本人民對對滿友好關係及援助新國發達之態度圓滿無缺

另一方面、滿洲國政府將於皇帝陛下還幸新京後對日本國民之熱誠歡迎舉行種々感謝行事同時二日上午並召集來京迎駕之各省省長各軍管區司令官及各省總務廳長於國務院會議室、對滿日依存之密切關係、與日方併行作重大之意思表示、各省長歸任後、並將此意傳達各省官民

滿日双方此舉、對一般民衆之深刻認識滿日不可分離關係上、其意義之深重、當可想見也

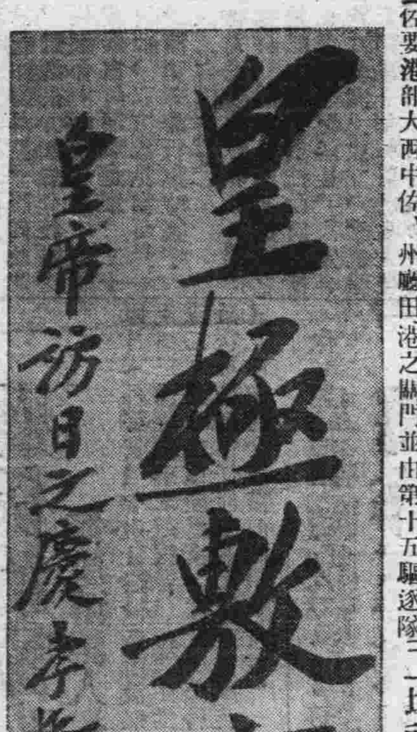

於各方盛大奉迎中 御駕回鑾入國門

皇上於艦中一宿次晨赴車站

砲聲樂聲並起萬衆雲集盛況

果成東亞國交史上未曾有之盛儀、加强日滿之親善、皇帝陛下御駕一路平安回鑾、御召艦比叡艦之雄姿、於二十六日晚九時四十分、蕩現於大連港外、在軍部石本大佐、要港部大西中佐、州廳田邊警察部長、海務局江原港務課長植松領港人等乘光祿丸到比叡艦中出迎、即在該艦長室對於上陸後之諸準備有所商洽、此時由奉天丸大連丸兩汽船之誘導、徐徐進向港之關門並由第十五驅逐隊以探照燈照明之下、十時五分通過關門、向港內左轉、到十一時三十分、已得平安的傍在第二埠頭之十二十三號岸

皇帝陛下平安在艦中安宿此最後之一夜、乃於二十七日晨六時四十分、安然退艦(御駕)幸大連車站、於定刻之七時啓蹕回鑾矣、由退艦至到站情形如左

皇上御駕退艦之前、於二十七日上午五時五十分、即有羅振玉監察院大臣、鄭孝胥國務總理大臣、張景惠參議府議長、臧式毅民政部大臣、長尾警務司長、南全權大使、長岡關東局總長、岩佐憲兵司令官、三毛司令官、竹下關東州廳長官、田中要塞司令官、濱田要港部司令官、林滿鐵總裁、小川大連市長、米內山大連民政署長等滿日大官、到艦旁之休憩室稍行休息、即於六時二十分、由大和田州廳地方課長導行以次登艦、恭請聖安、約十分鐘餘、一行乃退艦由休憩所後方登棧人待合所恭候御駕、此時雖旭日半明、和風靄靄、及七時四十分、於軍樂吹奏滿洲國歌聲中、繼而皇禮砲聲隆々、始由大連埠頭長引導竹下州廳長官先導皇帝御駕始於此退艦、由待合所徐舉玉步、於六日時四十七分到埠頭正門、當此回鑾之第一步御顏頓呈和悅、向恭迎之學生等團體賜以舉手禮、由竹下長官侍立恭導御駕欣登一別二十五日的紅色御用汽車、即由久下沿大連警察署長渡邊大連憲兵分隊長先驅、由工藤侍衛武官長陪乘汽車鹵簿乃徐々進向大連車站、在御乘汽車之次爲張侍從武官長、袁金鎧尙書府大臣、沈瑞麟宮內府大臣、謝介石外交部大臣遠藤總務廳長、張掌禮處長、佟侍衛處長、徐侍醫、許寶衡行在主務官、從士等後衛爲淺子水上署長、龜井憲兵中尉、其外即爲恭迎之南軍司令官、鄭孝胥國務總理大臣張景惠參議府議長、臧式毅民政部大臣、羅振玉監察院長、三毛司令官、長岡關東局總長、竹下州廳長官、岩佐憲兵司令官、田中要塞司令官、濱田要港司令官、園田軍參謀、林滿鐵總裁、小川大連市長、米內山民政署長等四十餘輛汽車、沿路有學生及婦人及各機關之團體、拜迎於兩側、並有軍警佇立道旁、由埠頭通過港橋入山縣通右側、總大廣場左側、入大山通過日本橋、安抵大連車站

全滿國民一齊開慶祝大會

日期定五月十五日

滿洲國皇帝陛下、完成堪稱東亞史上曠古盛儀之滿日兩帝國皇室之交驩、精神極爲渙發、已於二十七日就回鑾之途、對於日本朝野熱誠之歡待、滿洲國舉國莫不感激不已、於茲滿洲國政府、爲慶祝此歷史的御行事、並爲感謝友邦日本七千萬民衆國民之行爲、藉資深刻認識滿日不可分關係起見、定於五月十五日、全國一齊舉行國民慶祝大會、決定將滿洲國三千萬民衆之感謝、傳達與日本國民、現民政部、司法部、實業部、情報處等、早已着手準備、是以當日各地定有種種盛大之行事、其主要者如次

一、國民慶祝大會

在特別市、省公署、縣旗公署所在地、由官民合同舉行、向皇帝陛下捧呈賀表、決議對日本朝野之感謝感激方法、合唱滿日交驩歌

二、電影會

在主要都市、演御駕訪日之新聞影片及新生之榮光影片、目下正在於製作中

三、講演會

請乘皇帝陛下訪日機會、赴日本參觀之協和會視察團、訪日記者團、運動選手等爲講師、講演日本之印象及其他感謝感激之情形

四、其他

繼續慶祝大會在各地、舉行學校學生等之持旗遊行及提燈遊行、此外並計劃開紀念運動會、展覽會、更作無電之紀念廣播云

殷同談稱赴日乃出席觀光會

北寧鐵路局長殷同、二十五日下午零時偕隨員六名、由津搭車啓程經奉天赴日、據談 此次赴日、爲出席二日舉行之觀光會議、預定勾留半月後返津、此外並無任務、關於戰區整理委員會之存廢問題、因期間已至現正在考慮中、俟歸時即可決定、黃委員長現已病癒、一俟本月底赴京就冈長職後、即當返平、與滿鐵聞殷氏定留奉一宿、商北寧路訂購車輛事(二十七日天津電)

皇帝陛下還幸

國務總理大臣 鄭孝胥 謹述

皇帝陛下已圓滿完畢兩旬餘之訪日日程御駕業已平安還幸、我等三千萬臣民、均不勝慶賀之至、陛下此次行幸、爲曠古之盛事、啓鑾以前、已豫想及之、一聞皇帝陛下對於日本帝國之皇室之歡待、及舉國人民之奉迎、深覺感慨對盟邦朝野之友誼亦深感謝、陛下此次行幸之成果、爲固結日滿兩帝國樞鐵、其影響之亘已不待言、拜察陛下自身、亦因之增廣見識、乾德愈進、此實不勝惶恐感激者也我等三千萬臣民當永遠紀念此盛典努力使日滿兩帝國親善愈趨鞏固、俾確立東亞和平、增進世界人類福祉、是即內報陛下之恩寵、外酬盟邦之厚誼之所以也

奉迎皇上回鑾

南軍司令官於車中謹話

南關東軍司令官偕園田、石本兩大佐、至名波副官於廿六日午後六時半搭亞細亞號快車來連恭迎鑾駕、在車中謹話如左

皇帝陛下當駐蹕日本之際、關於日本皇室以及全國々民奉迎之熱誠、報章上咸詳有報道、此滿日兩國國民所以齊深感激者、此番盛儀確屬盛世美談若天皇陛下發自聖心之歡待、皇帝陛下之精神的感謝、於茲上自兩國皇室之交驩終至國民亦以如天皇陛下奉迎之態度而熱誠奉迎、諸凡如此、實堪感激者也、他若政治問題、亦當皇帝陛下晉京時截然停止、而以發諸於衷之熱誠、以當此國家的盛儀、此誠善能發揮日本人之長處者也、個人耳聞此實情、深以爲榮、更對滿日隨員以非常誠意以當扈從聖駕重任者固屬聖上乾德有以致之、然卒致乾德益形高揚者、竊意亦隨員以誠心誠意扈從伺侯之結果也、此余對隨員一行、擬以滿腔感謝歡迎之者、吾等當鑾駕尙未還幸京師大內之際、對仍事緊張於擔當警衛重任之警官、除表示甚大之感謝外、並切望其有舉有始有終之美爲、當今晨自新京啓程時、風勢相當猛烈故對海程中之皇帝陛下起居、頗爲牽懷、當車過四平街又逢飄雪、過奉天以南、則四處陰霾、因益對皇上之安泰牽懷、余迄當明晨拜瞻精神煥發之龍顏以前、胸中惟有眷念也

寫眞

(自上至下)

一、聖躬自御艦比叡退艦

二、聖躬降埠頭正門之石階

三、聖駕幸臨大連車站

四、往登御艦奉迎之鄭總理南司令官等大員

今日出版三張半

黃郛決定正式就任內長職
對日方針已得汪諒解
以殷同繼任政整委員長
殷將體國府意嚮赴日刺探日政府意見

華北政務整理委員長黃郛、自被任爲內長後、迄未見正式就職、迨及近日、黃氏以其所主張之對日方針、亦漸得汪精衛等諒解、乃決於近日內正式就內長職、而黃氏就職後、對華北問題、亦當以之爲其重要政務之一、予以指導、惟黃氏若仿何應欽之任軍政部長復兼軍分會長、而兼政整委員長時、於職務上困難殊多、自應決定他人承其後任、據傳、且已決定、目下在渡日途上之北寧路局殷同、南京政府之拔擢殷同任斯重職、乃擬使之蹈襲黃郛所持對日滿政策之表現、故殷同此次赴日、携有體南京政府意向、關於華北問題刺探日本政府意見之重要任務、自不待言、頗値注目（寫眞即黃郛氏）

晤土肥原少將後
殷同搭車東上
據談黃郛氏不久可返平
並否認繼任政整委員長

北寧路局長殷同、偕東方旅行社總經理張水淇及其他隨員四名、二十六日午後八時四十五分、搭車抵奉、即應土肥原特務機關長之邀、赴在湖月舉行之招待宴、懇談種々後、赴中國銀行、王氏宅宿一宵、二十七日再晤土肥原少將、交換意見、繼又晤由新京來奉之藤原郵務司及鐵總首腦部談話、即夜十一時搭快車希望號、經安奉線東上、據觀、殷氏此次赴日除列席觀光會議外、並携有刺探日政府對華政策之任務、頗爲各方注目、據殷氏在車談、此次赴日、爲列席二日舉行之觀光會議、預定勾留半月後返國、此外並無任政治任務、外間謂本人將於黃郛氏就內長職後繼任政整委員長、此不過流言耳、聞黃氏病已痊可、不久即可返平、平奉通車營業順利、如旅客增加時當再增車一列、惟現時則並無增開計劃云

有吉謁陸相說明
中國國民感情
陸相謂對華態度不變更

有吉公使於廿六日午後二時晉謁林陸相、說明中國一般國民之感情、林陸相對此乃從以南京政府內部所起對日提携聲、從現下東亞勢上觀之、確係一種値得歡迎的材料、然祗是倡言、而其內在的事實並不足以輔之時、則吾人殊不能以循此而行、余意如不認淸事實、雖有對策亦屬無用、且確信從來之對華態度亦不能得以絲毫變更、也率直言之、現下南京政府之對日態度、未能置於眞實上殊屬遺憾云云意味爲前提下與有吉公使交換種種意見、午后三時會見完畢（國通廿七日東京電）

皇帝陛下回鑾祝詞

六馭東歸　聲騰環海　皇謨聖猷　永耀千載

奉天省長葆康謹祝

美不變更大海軍主張
絕對確保五五三比率
溫生氏大言及日海軍之意嚮

美國溫生下院海軍委員長、於二十五日下院之海軍預算審議席上、言明如左、美國對於前軍縮會議之成功、雖予以整個的信賴、但其根本方針、主張具有不劣於任何國之大海軍者、並無變更、想海軍軍備擴張競爭、若無任何國主張超過五、五、三之比率、將不致引起、且美國毫無超過該比率以上之意圖、而吾人決不能放棄五、五、三之比率、尤其合衆國實行海軍建艦、以謀確保該比率者、乃絕對必要之事云（廿七日華盛頓電）

對美下院海軍委員長溫生氏於廿五日之海軍預算審議席上、所發之「美國建設大海軍、藉確保五、五、三之比率者、乃絕對必要之事」豪語、綜合日本海軍部內之意向如左、以五、五、三爲基礎之海軍力、爲與日本國防以不安者、根據施丹德雷提督之「美國之防禦力、即以現在之海軍力、已可充分防禦、是以若再建艦、達到條約限度時、無論對任何國均可與之攻勢作戰」言明、已可明瞭、無論其爲任何之美國、以攻擊他國爲目的而擴張軍備者、絕無是理、且確保現行比率、爲極無意味者、美國全體國民、業經確認、此際能與彼我以安全感者、乃爲確立不侵略、不脅威之情態、至於固執五、五、三比率者、完全爲其以自國爲本位之偏說云（國通廿七日東京電）

皇帝訪日紀念

六飛東渡　兩國歡騰

是彝是訓　帝則難名

表現親善　保障和平

摛詞奉祝　國運昌明

熱河省長劉夢庚謹祝

德擬與各國交換留學生
日陸軍當局謂尚未聞及

德國政府不依關係各國承認、而以再整軍備宣言、以再整軍備爲既定事實、決定與各國政府開始交換陸軍留學生、與英國政府已按具體的細目即時交換留學生、該政府更擬依據此項同一方針、進而與日本及其數國在親善關係之友邦間開始交涉（廿七日柏林電）

日陸軍當局對上述消息之見解如左、日本與德國業行交換大使館武官、至關於交換陸軍留學生云云、並未聞及、然德政府如有此要望將能應其所望云（國通廿七日東京電）

滇當局大爲狼狽
共匪進迫昆明
勸外僑他遷復準備避難

包圍貴陽之共軍主力中別動隊八千、突於十五日在黔滇省境出現、繼復西進、至二十二日、已迫近距滇省城昆明二百里地方、滇當局以省城無足防共軍之軍隊、乃大爲狼狽、因乞援於蔣、此外復籌備專車及船隻以便避難、同時並勸告昆明附近外僑他遷避難、形勢頗爲嚴重（二十七日漢口電）

津基青主辦之
日本旅行團
一行抵神戶

天津基督教青年會主辦之日本旅行團、由青年會總幹事陳錫三氏爲團長、聯合天津一流之紳商、學校教員銀行員等一行廿七名、於二十六日晨、乘神戶入港之商船天津航路長城丸抵神戶、預定在日本各地參觀日程約爲二週間云（國通二十七日神戶電）

閻召各將領
商剿匪問題
赴平祝宋母壽

閻錫山二十五日晨、召集傅作義王靖國等商晉綏邊境剿匪問題、傳當晚乘車離並赴平、晉祝宋哲元母壽並謁何應欽報告晉綏剿匪計劃（二十七日太原電）

蘇政府特別會議
決成立互助約
訓令駐法大使進行折衝

因二十五日蘇聯人民委員會會議、對法蘇互助公約問題審議後、蘇方態度已見決定、且已電訓駐法大使鮑瓊金、停頓之法蘇交涉乃又將開始、聞鮑瓊金氏擬於二十六日下午訪拉法爾外長、談商此問題、據觀蘇方既訓令該國大使須融合兩國意見之不同處、則交涉當可順利進展、二十八日前、双方意見當可見一致、而隨即舉行臨時簽字（二十七日巴黎電）

蘇聯人民委員會廿五日開特別會議、由自日內瓦返國之李維諾夫報告與法政府折衝互助條約之經過後、決定企圖該條約案之成立、李維諾夫爰即電令蘇聯駐巴黎大使鮑瓊金、訓令內容尚未發表、但蘇聯政府當局頗期望根據該訓令急速成立互助條約案云（二十七日莫科電斯）

出席儒道大會
華代表抵日
孔顏之後裔

出席儒道大會孔子祭之中國代表一行、於廿七日午後七時四十五分抵東京、當下榻於安江旅館、一行有孔子子孫及顏家代表等、預定於儒道大會終了後、勾留東京三四日視察各地方面云（國通廿七日東京電）

華教部籌訂
學位授與法
暑假前可施行

學位授與法、經日前國府明令公佈法、關於學位分級細則及碩士學位考試細則、該法已規定由教部訂定、茲悉教部主管司息、該項細則及考試細則、已由該部高等教育司、準備提出各項要點、以供參事廳從事討論、至該法施行日期、仍由國府明令公佈、但據目前情勢推測、或能於本年暑假前即可施行

蔣係治療喉症
何成濬語人病重乃謠傳

據日本外務省二十六日接得漢口三浦總領事來電報告、據二十四日由重慶返漢之武漢綏靖公署主任何成濬氏語其左右謂蔣介石當前此張學良由滬飛黔時、曾令美醫搭機同往爲其治療扁桃腺、因此次美醫飛黔、遂致有蔣氏病重風傳（國通二十七日東京電）

美爲繼續收買白銀
將作三次提價
傳一翁斯將値美金一元

紐約白銀關係者均揣觀在此數日間、市場上將仍呈熱狂狀態、且以爲政府不出兩三日將因大勢所迫、必須作第三次提價收買、一部分以爲此項提價當於星期六日發表、但視行市之變動如何、或不待星期六即實行亦未可知、錢業界目下極度神經過敏、據稱白銀一翁斯値美金一元之行市、不久當能出現云云

吳忠信已赴黔

就任貴州省政府主席吳忠信二十五日進謁林主席汪院長請示治黔方針、以汪院長囑令赶速赴任、早日成立省署、辦理匪區善後、吳氏當決定立時離京、二十六日七時左右、偕黔省就任委員兼民政廳長曹經沅、委員兼教育廳長葉元龍、乘輪西上、計程二十八日可抵漢口、吳氏在漢不多勾留、於二十九日即起程經渝赴黔（南京電）

美海軍預算案
下院審議後可決交上院

美下院、二十六日、審議一九三五、六年度海軍預算案、結果、並未用表決即行可決、當即移交上院、該案係包含眞珠灣及其他海軍根據地擴充空軍部隊及增加兵員等總額四億五千九百萬美金之龐大預算案、建艦起工費、按照在預算委員會削減之額數云（廿七日華盛頓電）

美國太平洋艦隊
輪形整備成功
日本海軍當局重視其動向

美海軍大演習、此次爲大規模者乃以北太平洋爲中心、以及於日本千島近海地方、又此次之演習將亞細亞艦隊旗艦奧加斯塔號歸復新太平洋艦隊、再實行一萬噸巡洋艦十五艘與輕速巡洋艦隊、三隊編成、並整備輪形陣又配屬歐哈馬級巡洋艦等、將來更以自去年度起工目下急於竣成、快速潛水艇六隻配屬之、再以三十六年十月三十七年二月完成之新航空母艦二隻編入同時並謀亞細亞艦隊航空部隊充實化及爲水陸奇襲部隊完備化計、特別與以注力、美國果將此種計劃實現之際、太平洋艦隊之輪形整備成功、將來於西太平洋上對於日本之制海權掌握上與以重大影響因此日本當局頗爲關心重視其動向云（國通二十七日東京電）

王匪侵撫松
綏警隊擊潰

盤踞安圖樺甸縣境方面之共匪王德林殘黨三百餘名、於四月二十一日午後四時許、侵入撫松縣第三區方面、該縣王大隊長得此消息後、當同下川指導官、率同警察隊七十名、急遽出動、當與匪方交戰、約三小時後、匪方乃退向三道崗子附近、經警察隊再施行包圍激戰二小時乃完全潰滅、關於戰鬪結果匪方損害死者二十八名、我方並無損害、又我方並鹵獲小槍十六手槍三一子彈九百餘個

德機飛法境已達四次
法國航空部發出警告
再擅自侵入法境即將其擊落

德機在法國邊境要塞區域上空飛翔、近已達四次之多、法國航空部認此事頗爲重大、乃公佈警告、畧謂航部已發出非常命令今後再發見未得法政府許可而擅自侵入法境之外國飛機時、法戰鬪機隊即將其射落、據觀、如以高射砲放空彈警告而猶置諸不理時、即將以戰鬪機追擊（二十七日巴黎電）

航空部發表公報、內稱近來常有外國飛機、飛入東北部邊境禁止通過地帶、此種事實最近尤爲數見不鮮、故此政府不得不採取天空警備措置以防意外（二十七日巴黎電）

傳希前王復位
但前王對此消息謂係子虛

當一九三四年希臘共和國成立時即掛冠退隱於倫敦郊外之希臘前王喬治陛下、廿六日於倫敦宣言復辟如左、余承希臘本國邀請再復王位、經考慮結果、已經受諾、並決定歸國、但關於上述截至公式的與本國政府間決定而至於君主制之最初的內閣選任以前、執在倫敦商談之方針云（廿七日倫敦電）

希臘前國王喬治果爾瑪斯陛下、廿六日夜偕侍從武官魏斯上校自巴黎抵倫敦、前王對於邀請歸復王位消息付諸一笑、言明如左、謂王黨派代表在巴黎秘密開會、或謂余爲該會議主席云云之消息、完全是子虛之談（廿七日倫敦電）

華美術展覽會
已在捷京閉會

中國美術展覽會、上月在此間開幕、已滿一月、二十四日正式閉會、一月中竟有若干人士參觀者、對中國藝術均加稱道、會中並有各大學教授演講中國藝術、聽者頗衆（二十七日捷克京城電）

國務總理大臣 鄭孝胥

特命全權大使 關東軍司令官 南次郎

南滿洲鐵道株式會社 總裁 林博太郎 副總裁 八田嘉明

滿洲中央銀行 總裁 榮厚 副總裁 山成喬六

奉天省長 葆康

熱河省長 劉夢庚

奉天省營口縣長 楊晉源

衛生指南

花柳病問答

問　花柳病係爲如何病

答　所謂花柳病者、即是淋病、軟性下疳及梅毒之三種、各由特種之細菌、而起因之傳染病、偶有合併病時、即與淋病及梅毒同時發生、各依其病之原、而別其治療之法

第一　淋病

問　淋病如何患染、又係何等病狀

答　淋病係所謂苛慥苦根之細菌、浸犯尿道之粘膜部而感罹者、殆多、由於不潔之交接而患之、至其病狀、即男與患本病之婦女相交接、經過一日乃至五日後、其尿道口便初覺疼癢、更感燒熱、遂致疼痛、其局部亦漸見紅腫、並附着些微之透明粘液、患者試採自己所放之尿、置入玻璃杯中、其尿中必見多數絲形粘膜體、再越一二日、龜頭包皮腫脹、尿道口亦極腫、自尿道流洩黃色濃汁時、疼痛劇烈、實不堪受、其尿狀如糸、且點滴斷續不常、陰莖勃起而遺精、其痛苦亦難言狀、不得安眠、精神錯亂、頭痛頻仍、消化不良、如斯病狀、謂之急性淋病、倘如斯時、若得適當之治療法時、可期速癒、不然則延成慢性淋病、雖似痊愈、而其菌仍久潛在尿道口內、偶在交際場中飲酒時、頓覺疼痛更洩出膿汁時、或發生副睾丸炎、因即演成不姙之原因、更能發生膀胱炎攝護腺炎等症、步行艱難、痛狀不堪、婦女患染時、亦與男子同樣、婦人子宮或膣被浸犯時、始初頗覺寒冷並時發熱、體溫上昇至三十九度餘、下腹部實覺墜壓、局部亦痛、雖頻覺尿意、而排便却困難、所排者僅是黃色或赤色之白帶耳、嘔吐不絕食欲退減、頭痛目暈、上擾心悸亢進等々無常、又連生不姙之症、假如受胎、亦速流產、亦易變成痛腫之原因、

問　淋病之可恨者、固已略知之矣、但關於生命上果有危險與否、又其治療法如何

答　若施以適宜之治療、固可痊癒、否則遲延時、即易移變爲慢性者、治療困難、倘再不守攝生法、即併生副睾丸炎、膀胱炎、尿道狹窄、關節炎等々之難症、尤能生心臟辦膜炎、心囊炎、心臟症等、於生命上、亦頗難保

問　關於攝生法及適當治療法請詳敎之

答　須常保身體之安靜、勿食酒類酸物以及難以消化等食品、只擇食牛奶無脂肪之魚肉、野菜等物、更須便通整理、愼勿交接、防却情慾、且得常保身手之清潔、倘病毒浸入眼中時、即生極重之眼病、甚或盲目、關此症之藥劑、服用特製之哈郎淋濁丸爲最恰當、且此特製之哈郎淋濁丸、可消却尿道罹病之毒、或膀胱、而其中之細菌、亦能殺滅、又可防止尿之分解、消除炎症、又具鎭痛健胃之功效、倘或病勢稍退或慢性症、將普通哈郎淋濁丸服用之、尤爲適宜、普通哈郎淋濁丸、在腸內能與石炭酸化成同等之效力、在尿道中、又可使其殺菌、淸滌毒質、現今與歐美各國視爲最重之健胃調腸藥、合配而成、服此特製之哈郎淋濁丸、必減洩膿汁、尿道免痛、再內服普通哈郎淋濁丸、而另以哈郎治淋座藥、插於尿道內、其效尤速、似此之哈郎治淋座藥、防炎症且可止痛、而對於收縮血管內組織之淋菌、又有使其絕滅之效、如此內外相應之治療品、任有如何萬惡之淋菌、猶如晨霜迎旭日、自可融解矣、

問　淋病可謂最難醫療之症矣、但需幾日間可能治癒

答　凡稱謂淋病藥者、不下百餘種、又有信口自誇大發廣告、宣傳內稱一星期內便能治癒等語、而究其實際、淋病原係難醫之症、除繼續緊治終難收效、至治療期間之長短、觀其人體質及攝生法如何而定、最速兩個月、慢者須半載以上、雖或一月內可治痊、終難斷根、無非淋菌減少、一部分仍潛伏其中、世人不明眞相、以爲雖不攝生、亦可活動、誤信一星期間即能治癒、其實竟被其迷、全無效果、試查服此藥者、決無一星期或十日間完痊者、究其根本之妙藥、且有神效者、莫若哈郎淋濁丸、連而服之、收效甚速

第二　軟性下疳

問　關於淋病之所以、固已詳聞矣、惟軟性下疳尙未盡知、請詳述之

答　軟性下疳、即是軟性下疳菌、經交接或接吻及飲食器具等而發生、普通多由於交接而起、病狀在感患二三日後、包皮上始見漲腫、含有膿液、乾燥時繼起痂皮、其所流之膿液、經過三星期間、具有最強烈之傳染力、附近周圍若被接觸時、到處潰瘍、愈連愈多、至第四星期、由瘻而變、成赤腫、越數日漸消滅、其膿液之分泌、自然浴減、傳染力亦隨之而衰弱、由此發生鮮紅色之肉芽、治癒時總須四個星期之時日、此期間若再發生潰瘍時、則醫治難而需時常、方可

問　軟性下疳之治療法如何

答　軟性下疳、爲花柳病中最輕之症、治療亦易、但頻發橫痃、成爲膿液時、則醫需長時間、而梅毒之混合傳染時亦甚多、故須服用哈郎清血丸、以爲淨血之作用、哈郎清血丸之藥效、在梅毒方面可詳細說之、至對於治潰瘍之最效藥法、以結晶石炭酸腐蝕之後、再佈以黃碘、又以百分之十之愛露爾軟膏付貼之、是爲至效（若有嫌惡黃碘之臭味者以鐵爾碼登兒代之）

效能適確。萬人無不贊獎
如左病症須以哈郎止痛片速使用之
頭痛　牙痛　感冒　關節痛　腰痛　其他
一切之疼痛症
每瓶金票三角

第三　梅毒

問　最後請再將最可怕之梅毒詳細指示之、梅毒之可怕實例、亦曾聞過、但如此之可怕者何

答　梅毒之原因、係由所謂斯比盧里的巴利達而起、亦有因交接接吻飲食器具烟袋等傳染者、又有從母之梅毒遺傳而患者

問　請將梅毒之病狀詳而述之

答　關於梅毒之詳細病狀、他日再論、現在僅將其大略試述之如下

梅毒普通分之爲三期、第一期梅毒、在感染病毒之部分發現、第一變化、稱之謂初期硬結、或硬性下疳、是傳染後經過三個星期而發生、稍硬且腫、表面有頗淺之創傷、其初期之硬結移時由中央部漸化爲軟性、破則發生卵形潰瘍、成爲赤銅色、表面平滑、邊呈綠色而極硬、繞由四週、普通不甚痛、斯鼠蹊部之淋巴線亦腫脹、而所謂橫痃生矣、繼則肘腋窩頸等、亦成腫、梅毒蔓延遍身、是爲第二期梅毒、染後約經過三個月、爲第二期自感染之起始至三個年間、全身發現梅毒性之紅斑、薔微疹、同時如疹膿疱疹等々、鼻梁崩裂、毛髮之脫落、頭痛關節痛等諸症、亦相繼發生、至斯已成第三期矣、所謂橡皮腫者皮膚筋肉骨肉內臟神經中樞等處、皆化成膿、次則演出骨部之梅毒、此等雖是普通之經過、亦有所說奔馬性之梅毒者、於感染後四五星期起、又有速成第二期或第三期之病狀者

問　請將梅毒之治療法敎之、最近開有六○六及九一四等、梅毒藥、善能醫治梅毒果有如是之神效否

答　六○六與九一四等藥、全用砒素爲原素、雖稱是梅毒之特效藥、而用時、若不經專門醫師之手術、亦有危險、梅毒菌因有激烈之抵抗力、以六○六或九一四藥、馴化時、比較效力頗微、總之莫若服用哈郎清血丸、其服之入內時、其藥力之作用、可直達血體內、潛伏之梅毒菌、同由大小便排洩於外、使身體（眞有特殊之佳點）清淨中之淋巴液、既已血液、身心亦覺爽快、淨化極速、此固民間之痊癒治法、尤爲最效者、簡易、六○六注射之後、即以哈郎清血丸服之、於再以效果既大、而愈日內、速至於居所偏僻、亦得注射之便者之單以不郎清血丸服用法、亦哈脫離痛苦之良體 [illegible] 晚婚、是故一般、則其性慾於花柳卷者爲慰多、因而花柳病之患最有增不減、普及一時者稱花柳病謂文明病者有實則絕人之稱、滅國之民、確爲亡國之大症、有如此殺人滅國之害、祇服些微之哈郎妙藥、可湊神效、患者易不樂用哉

問　似此之哈郎妙藥、何處售賣、又價值幾何

答　哈郎妙藥在大連市山縣通九十八番地順和公司發售、其他各地有名藥房皆有代賣、今再將哈郎妙藥之種類別誌如下

哈郎淋濁丸（特製）（大瓶四元五角）（中瓶二元五角）（小瓶一元二角）
哈郎淋濁丸（普通製）（大瓶二元）（中瓶一元二角）（小瓶六角）
哈郎清血丸（大瓶二元）（小瓶一元二角）
哈郎治淋座藥（每盒五角）
倘各藥房賣盡時、請以滿日小滙票（日滿小滙兌）或用郵票、向本店函購、奉命不悞
發送費由本公司擔負

頑癬皮膚病脚氣用哈郎脚氣水即癒

皮膚病。均係細菌之作用、潛伏於表皮下。以苦吾人。故以浸透力强甚之哈郎氣脚水塗之、經兩三日使表皮新陳代謝。以達全癒之目的。此效果保未曾有之大發見、非誇語也
每瓶國幣五角

兜安氏補血清毒藥

瘡瘍瘰癧花柳等症皆由
血污血毒所致除非清血
難望治愈此葯既清毒又
補血功效之驗世無其匹

各葯房有出售
上海兜安氏西葯公司

「人生七十古來稀」

在返老確屬無法之時、用這古諺以慰那年高體弱之人或此種老人用以自慰或亦適宜、但是此種安慰的法子、現在可不用了、因爲韋廉士醫生紅色補丸由其補血益血之功、已使許多八十以上的老人、得着新精神新體力矣、更何用空言安慰乎、如江蘇鹽城理敎會會長董海清先生、即此種老人之一也、董君來書云『鄙人因事務紛紜、以致精神衰頹、體弱多病、迨至古稀之年、精力更不如前、後有友人盛道韋廉士醫生紅色補丸、爲强身妙品、余即購服、未及半月、便覺神思稍勝、八旬食慾漸增、續服不久、前態盡去、現已飲食有六旬之壯、似非韋廉士醫生紅色補丸之功、安能得此耶』韋廉士醫生紅色補丸爲可靠之返老還少補品、統治一切血虧、老腦弱胃呆失眠各種瘋痛瘧疾、病後虛弱以及婦科各症、屢試屢驗、無論老少中年、均奏一樣神效、各藥房均有出售、或向上海江西路四五一號韋廉士醫生藥局函購、每瓶大洋一元五角、六瓶八元、郵力在內
（一切信件可由奉天和記洋行轉上海韋廉士醫生藥局）

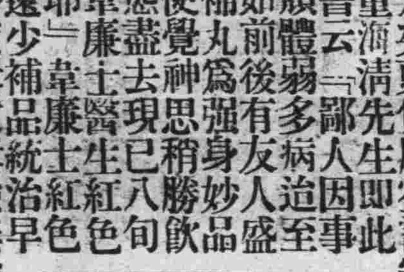

對於演說家及歌唱家
韋廉士吸入止咳片
有鉅大之助力

清爽之喉管與洪亮之聲音、同爲演說家與歌唱家成功之要素、如得韋廉士吸入止咳片以爲之助、則二者之獲得固易事也、此片芬芳爽適、含在口中緩緩溶化、即揮發一種清涼氣體、週循呼吸器全部、使喉間舒適、聲音清亮、蓋其功能補益喉管、俾歌唱家與演說家得充分利用其聲帶而不覺吃力、且此片具有偉大滅菌治療原質、故又善治傷風喉痛痰喘咳嗽氣管支炎以及其他喉胸各疾、倉隱秋女士爲上海溫文爾雅之女劇家也、其來書云『鄙人前因身體勞倦、又兼氣候無常、疊患咳嗽傷風、試服他藥、奏效殊鮮、迨後含用韋廉士吸入止咳片、不惟傷風痊愈、喉痛解除、且覺喉間舒適、發音清亮也』韋廉士吸入止咳片各藥房均有出售、或逕向上海江西路四五一號韋廉士醫生藥局函購、每瓶七角五分、郵力在內

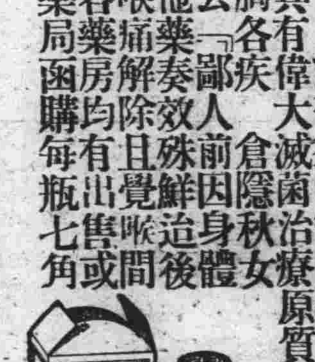

春發勢

素患皮病者、常有春發勢吐之感覺、此中原因雖至不一、但有一種速效可靠之治療、即搽用如意膏是也、此膏係著名韋廉士醫生藥局之出品、防腐力大、皮病微菌、一觸即斃、而却又清涼舒適、止痛如神、擧凡濕疹疥癬、乾濕腫毒、癩頭爛脚、均善治之、山東廣饒城北史家口張君心齋來書云『鄙人常患濕瘡、遍擦各藥不能根治、旋愈旋發、最後擦用如意膏、甚爲滿意、立覺痛止、不久全愈、迄今從不復發、眞足佩也』治療皮病、如意膏固極靈驗、即治療皮傷、如割破燙傷跌損蟲螫之類、此膏亦屬神效無比、各藥房均有出售、或向上海江西路四五一號韋廉士醫生藥局函購、每盒大洋七角、六盒三元五角、郵費不取

君患肝火否
我有潤腸丸

肝火中燒、最易激怒、世人往往因小不忍而亂大謀者、由於憤怒、實由於肝火
君有肝火否、盍服第威德潤腸丸以平之、藥料完全植物質、毫無刺激作用、日服二粒、肝氣不作、祝君前途更多勝利

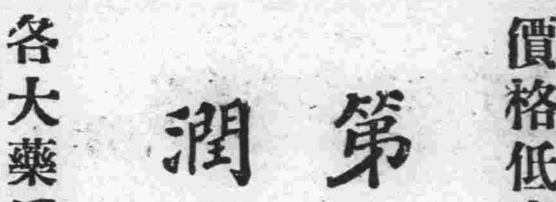

價格低廉祇售兩角
第威德
潤腸丸
各大藥房均有出售

奉天

實業部通飭各省注重 水利事業之設施

應切實調查企業者並加以指導 查報事項由省署分令各縣遵辦

奉天省公署、日昨廿五日、接到實業部訓令、命對於水利事業之設施、不可僅以企業者之計劃爲標準宜由官方加以指導與取締、今後欲建設該項事業者、或改變設施者、均須添報後列各項、由該管省署派人實地調查、加具意見轉呈到部以憑審核、該署今已分令各縣遵照辦理
應呈報各項如次
一、地區之現狀
二、地區及隣接地之圖面
三、事業之說明
四、工程之設計書
五、依其事業應得之利益計算
六、事業對於隣接地之影響
七、工程動工及完畢預定時期
八、事業收支概算
九、事業費及管理之課賦徵收方法
十、事業費如擬以借入金開支時其借入及償還之方法
十一、企業者如非土地所有者並非與土地所有者共營事業時、應將企業者與土地所有者間之契約書提出

商聯會已正式開幕 各縣主要提案

三十四處商會代表均出席

奉天商務總會、日前通知各縣鎮、商會於四月廿五日來奉同開各地商會聯合會議、已誌本報、屆期來奉之商會會長、除奉省廿八縣商會外、有錦州省安東省各縣鎮商會總共卅四處、商會代表已於廿五日開聯歡後、廿六七兩日將正式開聯合會議開催完畢、各村縣鎮商會均有提案茲將其重大議案概記於次、一、遼中、岫岩、北鎮、撫順、蓋平、昌圖、等十餘縣商會均提議現洋陡漲國幣疲落、因而貨價抵昂、糧價增高、將使工、商、農業虧折受累、請轉請財政部維持國幣原來實價、二、康平、双山、遼源等縣、因商業凋敝元氣未復、故從前由中央銀所貸之款、請求豁免利息、緩期交還本銀、以維商業、三、彰武、柳河等縣、請稅警、令商會賠籌免貼印花、以輕擔負、而維會務四、大孤山商會、提議對該地海關劃歸安東關、以資減輕關稅五、各縣商會提請鴉片零賣所、與其他官營商業、均當加商會會員、交納會費六、梨樹縣請將奉天商會聯合會改爲奉錦、安、三省商會聯合會、七、總會提議爲劉振聲等請求外交部交涉賠償光帖之損失、以上提議案各得通過、即將施行、各地商會代表、於廿八、九、日即均歸返本會云

派員赴東豐 講演手工業

教育廳注意人民之工藝

奉天省教育廳、於四月廿六日上午九時、派王科員同鈴木講師、乘瀋海車、前往東豐縣、召開手工講演大會、使人民注意工藝、聞由東豐返省後更將到其他各縣講演云

宗教團體假傳道之名 私作神秘治病

警廳飭令各署嚴行取締 未種牛痘者應急速補種

瀋陽縣警察廳、於本月廿五日、訓令各警察署照辦要事兩則、今分紀如左
一、爲對於宗教團體以講道之美名私作神秘治病邪術惑人、該廳爲保障市民健康防止危害故通令一體嚴行取締
一、爲發表種痘成績、以東關北關北市場三警察署較優並對於應種痘而未種者急速來廳補種倘再不遵、決定加罰云

奉天法院旁聽記

不守婦道久出不歸 丈夫請求同居

姻緣已了她絕對不回去 雙方辯論終結祇候宣判

徐慶豐瀋陽縣人現年二十七歲、住三區馬兒山村、曾于民國十二年憑媒娶吳姓女爲妻、過門後該吳氏、即不守婦道、終日胡鬧、屢戒不悛、因此夫婦之間、感情愈加破裂、去年舊歷七月間、吳氏私逃當被追獲案經瀋陽地方檢察廳偵查起訴同級法院結果、宣告無罪、吳氏愈加忿恨、久未歸家、徐慶豐遂狀訴瀋陽地方法院、請求同居、經推事張錦瀋開庭審理問答記下
問、徐慶豐你多大歲數
答、二十七歲
問、你那縣人？
答、瀋陽縣人
問、住甚麼地方？
答、住城南第三區馬兒山村
問、徐吳氏是你女人嗎？
答、是
問、因爲什麼請求同居呢？
答、去年七月間、她與人私自逃跑、後來經我在瀋陽地方檢察廳告她、已經起訴沒判、把她押兩個多月才放的、她也不回家跟我過日子、我才請求同居、
問、去年九月初七、在劉永才家得着她的衣服包袱、與劉永才有姦無姦不敢說
問、怎麼那麼巧就得着袱包了呢？
答、我和劉永才要地瓜來、送口袋去、在草染洞裏看着
劉永才告我栽賍誣賴
問、徐吳氏你今年多大歲數
答、二十九歲
問、那縣人氏？
答、瀋陽縣人
問、住甚麼地方呢？
答、住城南三區馬兒山村
問、徐慶豐是你男人嗎？
答、是
問、請求同居你願意不？
答、去年他告我刑事、我押二個多月、也沒有罪、我絕對不能跟他回去同居了
問、結婚幾年？
答、十七歲結的婚
問、既然結婚、就應當回去跟他好好過日子去吧
答、決不能回去的
問、你去年跟人走、他也不追究也可已啦、怎不能回去過日子呢？
答、不能回去了
問、有小孩沒有
答、沒有
問、你不回去打算怎辦呢？
答、跟他離婚
問、若是他不離你該怎辦呢
答、再說吧
問、男女之間、倘能互相讓步、那有不能解決的事情呢？
答、一定不能再回去了
問、因爲什麼你不能再回去呢？
答、感情喪盡、不能回去
問、感情因爲甚麼傷的呢？
答、因爲他告我、把我押兩個多月、我還跟他回去、我都不能回去的
問、徐慶豐去年你因什麼告他、押兩個多月呢？
答、因爲他與姦夫私逃呀
問、徐吳氏你和姦夫私逃、他不追究你你怎還不回去呢、看就跟他回去好々過日子吧他也不能錯看你就算完了
答、法官我不能回去
推事宣諭、本案今天辯論終結候宣判畫押下去吧閉庭

新京

小偷行窃被捉獲

新京市內西四馬路西頭第三市場附近、門牌第三號住戶日人地三瀬勇、及早田稔二人、於日昨午七時二十分、因至車站送友人山本重藏、因時間太早、遂至二等候車室候車、並持有稍菓一籃、置諸身側、一轉瞬已不翼而飛、當即報告站前警官、嚴重搜查、竟于三等候車室捉獲、盤訊由身畔搜出當票一紙、該犯潘殿魁、年十六歲、原籍河北省王家井潘家村人、方纔行窃稍菓一籃不諱、當票係於十九日在日本人山本家窃得衣類質於三笠町第七博多屋當舖等語、當由該警官帶署究辦云云

建國紀念運動會期近 積極籌備種切

決定舉行排球與體操等項 體聯事務局通知各縣籌辦

建國紀念第四次運動大會將於六月五日端午節舉行、已誌本報、奉天體育聯盟事務局、現正積極籌備種切、決定舉行排球與團體體操等項更於四月廿九日通知各縣體育聯盟支局、即日籌劃舉行辦理報告中央事務局、聞參加者以學生兒童爲中心一般民衆亦可斟酌參加云

土肥原少將來京

奉天特務機關長土肥原少將業於日昨(即本月二十四日)午後五時三十分搭乘南滿鐵路亞細亞號特別急行列車因公抵京、當晚遂下榻於頭道溝名古屋旅館云

農夫耕田 馬被匪刼

幸爲警追回

瀋陽縣沙嶺警察署界內、四粉屯村、農民周中全家本月廿五日上午命伙計吳某赶犁赴李官堡北地工作忽來一匪手持八音小槍、身穿藍布大衫、年約卅左右、將黑馬一匹卸去、乘馬向小檢家逃去吳某急往路官屯警察檢問所報告、該所長立即率警士、與鄉團尾追、而僅將黑馬追下匪人未獲現已報本局通緝

恭迎皇帝陛下 各省長赴大連

吉林省省長李銘書氏、濱江省省長呂榮環氏、龍江省省長孫其昌氏等、以皇帝陛下還幸之期將屆、是以各省長業於日昨(即本月二十四日)午前八時搭乘南滿鐵路亞細亞號特別急行列車由京出發直抵大連恭候皇帝聖駕云

騎脚車玩花招 幾乎喪了性命

新京首都地方交通的複雜、日甚一日、以各種車輛言之、較前突增兩倍有奇、偶一失愼、就要演出交通慘劇、這是時有所見聞的、道不足爲奇、竟有一般騎脚踏車者、在車馬流水般的馬路上、將車把鬆手飛也似的奔馳、眞是危險萬分、記者日昨晚七時二十分行至永春中間、見有一年二十許似商非商似學非學的一個青年、騎脚車雙手高舉、洋洋得意的由北駛來、詎料甫行十數丈之遙、忽然車人跌倒、摔出二丈有餘其時該騎車者遍數分鐘之久方能起、已是化粧成了程咬金的面孔、祗缺少胆邊紅鬚、哭喪着個臉始緩緩而去、寄語一般騎脚踏車者前車可爲後車鑒也

本溪

警務局注意火患 遍街張貼標語

市內各商民應加注意

本溪縣公署警務局長常庚堯氏、近以市內屢次發生火警而致燎原、茲爲防患於未然計、乃於昨二十五日除派傳諭各商民外、並在各街巷張貼標語、以便注重火患、望市內各商民應詳加注意星火以免燎原云

營口

西冷畫展 舉行三日

假三江會館

杭州西湖西冷書畫社流動展覽會、携帶各種篆隸眞草以及山水花鳥人物一千餘幅均係海內名彥之傑作、定於本月廿七日、至廿九日之三日間、(每日上午九時至午後六時)假營口三江會館內舉行公開展覽、以便各界隨意參觀、該社各種作品均出自名人手筆、一般愛好藝術家幸勿失交臂云

籌辦浴佛佳節 車站售往復票

本埠楞嚴禪寺、爲滿洲第一巨刹、古歷四月八日浴佛節即大廟會之期、故該寺方丈各居士等、縣署商會併其他各機關對於大會之各事項業經着手籌備、併聞滿鐵營口驛、爲便利各埠進香人士起見、有在附近各站發售半價往復車票之消息云

入旱不雨耕種難

本埠在去年冬間、雪量即甚稀少、而自入春以來、終日又狂風怒吼、清明前後雖有一二度之降雨、然杯水車薪兩量缺少、是故道路之塵土積寸隨風飛揚、行人困苦、刻下已届耕種時期、田地燥旱不能播種一般農民莫不望洋興歎陷於極度的悲觀、又米價騰貴貧民生活、益感困苦云

海城

卍會現仍施粥 就食貧民甚多

本縣紅卍字分會、以今春貧民、較往歲爲多、是以由四月一號起、仍繼續施放米粥用救荒春難度之貧民、誠善舉也、開刻開食粥人數、每日不下二百七八十名云

農夫獲得 孿生兎

〈双首八足三目〉

海城縣一區轄界西柳公屯農戶孫某、於月之廿三日在某村首卡子門外耕地、忽於壠圖中發現一動物、孫某急起追逐、遂一用農具擊斃、檢視乃係一箇小兎羔子、茲將形狀、照誌於次、此兎係双胎駢爲一體計双首八足、双尾、三隻眼睛、其一長在額上、目係豎立、形容極其古怪刻下此事皆傳爲奇談云

吉林

車業組合長得人

本市車業組合、業由部令照准、並於四月十日正式成立開始收費、因此該會近來異常忙碌、組合長白文魁氏、前在九台縣歷辦地方公益事務、爲人精明强幹、作事認眞、辦理組合事業毅然進行頗不畏難、由此觀之、車業前途、必增一番福利云

安東

按照新省制另組 宣撫小委員會

統轄全省各縣宣撫事宜 當局刻正籌畫中

前自新行政劃訂、關於舊奉天省內各項改組、按照新制均應另行改組、茲聞奉天原設有宣撫小委員會、統轄全省各縣宣撫事宜、當以新局省成立爲符合新制、應在新省內成立宣撫小委員會、當局對此正籌畫之中不久即可實現云

省長提倡文化 組織鴨江詩社

安東省長王玆棟、昨二十二日爲提倡文化組織詩社、公函一件文云、逕啓者、鄙人爲提倡文化及聯絡感情起見連合在安各機關同人組織一鴨江詩社、茲寄上啓事及簡章入社名單一份、即請台端代爲分發貴同人、如貴處同人中有能吟咏者請即介紹入社、共揚風雅、是爲至盼、王玆棟拜啓、鴨江詩社徵集社員啓事、西洋之文明在物質東洋之文明在精神、此形上形下之所由分也、文化之道雖非一端、而詩書文藝之教有益於世道人心者良非淺鮮、慨自歐風東漸、無識之徒競尚新奇、將我東洋固有文化棄而不講、以致日趨衰落幸賴日滿國耆宿及賢俊之士孜孜提倡、不遺餘力、現雖漸有曙光、究未完成盛舉安東地處邊陲、諸般文化尤覺落後、茲幸改革地方制度安東改稱省區、鴨綠長江環抱於前、鎮江元寶二山拱峙於後、天然美秀、觸景生情、乘興歌咏別饒佳趣、是擬組織詩社、於公餘之暇、集文人雅士於一堂、宴開鴨江詩成咏和之章、雖屬雕蟲小技、亦可宣揚王道、歌頌昇平、納民軌物於不識不覺之中也、人無分於國籍、詩不擇乎優劣、倘望同志之士、群起加入、共揚風雅、是所至盼、詩社簡章列後、尚希公鑒、一、命名、鴨江詩社、二、宗旨、專爲提倡文化、交換知識、聯絡感情、而吟詠詩章、毫不涉及國家及外事、三、社員、以安東市之官界、教育界、新聞界之人士爲範圍、職分無分大小、以能吟咏而人品端正者爲限、入社時須經一人或二人之介紹、四、社費、社員每人每月納洋一元、作爲月終詩稿出版之用、或有宴會等事臨時按人數分攤、但既爲社員不出席者亦須照章負擔費用、五、費用保管及開除每月所收社費由幹事保管每月開除、月終由幹事向全體社員報告之、六、詩社組織、社長一、副社長一、幹事二、社員無定額、七、社長副社長幹事開成立會時由全體社員指名公推之、八、社長主持社務命題等事、九、副社長輔佐社長辦理社務有時代理社長、十、幹事辦理社費收支詩稿出版宴會等事宜、十一、詩之吟咏及出版每月終由社長命題由幹事轉分全體社員、詩則不拘體裁亦不限韻、自由吟詠之、作成詩稿交由幹事收存、出版時次序以交稿先後定之、並分送社員每人一本有名望之詩家、亦可分別贈送之、十二、以上社則、由成立之日起實行、倘有不完備情形開會討論時再爲增減之、十三、入社名單入社者姓名、別號、年歲、籍貫、職衙、現供職機關、現住址、印鑑、右上鴨江詩社、(一)此表每人一張或三二人共用一張(注意)介紹人用本機關長官或相知者均可、還回交敝署王秘書官代收、發起人王玆棟

發起婦女觀櫻會

安東省公署王省長夫人、玆以春光蕩漾時期、特聯合各界人士婦人發起舉行觀櫻會日期爲本月二十六日、計參加者達六百餘名、其中省署方面百三餘名、想屆時鎮江

開原

謀警察機能之充實 警署設警備係

議定警備事項任務已分配

關東局警務部爲謀全滿警察機能充實計、已於十七日公佈各地警察署、設立警備一係、開驛警署遵令即日着手進行、議定警備係事項如次、一、關於鐵道警備事項、二、關於警備治安維持計劃事項、三、關於事變其他治安維持非常招集事項、四、關於匪賊其他把地方治安維持特別警戒事項、五、關於保甲事項、六、關於匪賊反滿抗日事項、七、關於匪賊之鎮壓防衛及招撫事項、八、關於防空事項、九、關於警備關係事項、高橋兼任警務主任、山中戶村兩巡查、任內部事務、黑木稻田兩高等刑事、任監察係、江藤大野龜三三司法刑事、擔任匪賊情報係云

今上回鑾過境 警署嚴重警戒

皇帝陛下御訪東瀛歸國之期已屆、爲御駕安然通過計、警署乃於廿五日施行臨時戶口調查、嚴重取締流氓、及其他傳染病患者、縣內警務局並於鐵道沿線警戒云

嚴禁私賣鴉片 警署按戶搜查

鴉片爲害、烈如猛獸、而我國人多習染之、社會交際、朋友應酬、莫不以鴉片爲先開邑成癖者、不下千人、要不嚴加取締、實不堪設想、驛內警署有鑒於是、特嚴行搜查各私煙館、及行販者、昨於長壽街福順元田姓處、查獲大批私煙土、將禁物帶署、犯人在逃云

普蘭店

皇帝陛下過境 警署增員警衛

普蘭店警察署、對於皇帝陛下還幸過境於警衛上非常注意、境內鐵路附近、添派衛警、及乘車警員、晝夜不息、有不敷分配之勢、又自鄉間各派出所調來多數警員云
又訊、普蘭店警察署長井上弘氏、爲皇帝陛下過境、定於本月二十四日午后三時許除於鐵路沿線居民訓話外、假本埠商務會招集多數商民演講、大義謂日滿兩國親善維持東亞和平、又謂商民多數恭迎以表敬意、如該署長者、可謂滿日親善地方之先導也云

法庫

爲鑾駕過境安全 警局特施警備

編成臨時搜查隊大施檢查

今上東渡訪日、刻臨還幸之期、本縣警務局、爲奉命警備起見、已於本月二十日、臨時編成搜索各隊、自二十日晚七時半起至十時、實行大檢查、當時警務局人員、全體出動、在旅館飯館及娼寮各人煙叢雜處、嚴加搜查、以資警備云

土匪白晝行搶 大車送糞被刼

警務局、本月二十二日、接四署情報、據管內轉山子村長、史子軒報稱、村民史慶和家大車、於二十日下午四前、赴村南送糞、途遇步匪兩名、搶去馬兩匹、騾一頭、向西南逃去等語、此項土匪竟敢在王道政治下、明目張膽、白晝行刼、實屬藐法已極、警務局接報後、即令嚴加追緝、以安地面云

西安

猩紅熱猖獗 亟應速爲預防

本埠自開春以來、天氣久旱不雨、以致時疫流行、近來以猩紅熱爲最烈、男女小兒被其害殺者、日有所聞、尚望有子女者、急速打預防猩紅熱藥針以免危險、而保生命云

金州

天長節各機關 舉行參賀式

四月二十九日爲日本天長節是以各機關及各學堂舉行放假並參賀式玆將該日所舉行之式、序記之如左、午前八點三十分於金州神社舉行天長節祭、同拾點在民政署一般參賀、同十一點在小學校國旗揭揚式並遙拜式、同十一點十分同御眞影奉拜、同十一點三十分開催祝賀宴

民會開催管內 街屯長會議

金州民會會長曹冠甲氏、於本月二十五日午前拾點、在本會樓上特招集該管之各街長、及各屯屯長、開催街屯長會議、茲將所會議事項記之如左、一、滿洲國皇帝奉迎送事項、四月二十七日午時六點各戶揭揚國旗、一、天長節參賀事項、四月二十九日午前八點各戶揭揚國旗、一、狂犬病豫防注射事項、日期五月一日午前九點、區別城內及西門外屯、場所金州屠場、一、自轉車番號(後票)交換事項(警察署)交換日期五月一日至五月末日止、檢查日期五月初旬、自轉車車體檢查、一、物品行商票交換事項交換日期、爲五月二日一、自轉車申告事項、民政署一台一年四圓九十錢、一、手挽車申告事項每台一年二圓

連載小說 落霞孤鶩 (七〇)

——(張恨水著)——

第十二回

鈿盒朝供求凰配犬子
鐵窗晝閉入獄避獅威

送重了可眞有些送不起現在有人給我們代送了、這不輕了一個累嗎？牛太太道：珠子倒是眞的、只是大小不勻一點、牛老爺道、禮品有這樣重、那就湊數着罷、難道還要主王裁掉一盒勻整的來不成？夫妻二人、正對着這一匣珠子打主意、只聽見聽差在窗子外嚷道：太太、那個王裁縫來了、有衣服給他做嗎？牛老爺對着牛太太一笑、牛老爺道：叫他進上房來罷、我們有話和他說、於是二人就坐在堂屋裏等着一會兒功夫、王裁縫手上拿了草帽子、在門口就點着頭進來、牛太太坐在椅子上、也起了一起身子、笑着點頭道：今天還要送那些東西、多謝你了、王裁縫捧了帽子又拱一拱手道：我小孩子的事、都請太太幫忙、不敢說是送禮、只是報答太太的恩典、牛太々那雙肉泡眼睛、向着牛老爺眯了一笑道：這那裏的頭兒尖兒要弄了來哩、王裁縫聳了一聳肩膀、露着一口亂牙、笑道：這是小孩子一點癡心、事先他看過相片子、後來又到貴院去參觀過、他極力說這個姓馮的孩子好、牛太々擺了一擺頭道這一塊天鵝、怕不容易到手有人搶了去了、王裁縫臉上立刻現出失望的樣子、眉毛頭和眼睛角、幾乎皺到一處去、一進門那笑嘻嘻的樣子也沒有了、頸脖子軟了下來好像是撐不住那顆倭瓜形的腦袋、牛太々料他一定心痛雖有人搶了去、有我在裏面作主、未嘗不可以搶回來、只是這樣一來、就費大了勁了、你們早說三天、也不至於這樣的爲難了、王裁縫作了一個揖道：若是還有法子可想、那就好極了、說着、掉過臉來、又和牛老爺作了一個揖、笑道：請牛科長在太々面前、多幫兩句忙罷、牛老爺笑道：娶老婆的人、爲着娶不到手、和人求情下禮、那還有之、一個作公公的人、爲了找兒媳、這樣的上勁、我還是第一次聽見、王裁縫把一張黃臉、加上了一層紫色、成了陳醬的顏色越發是難看、笑道：也不過爲了家裏人口少、店裏事又忙、想找一個粗細皆知的人物罷了、您倒開玩笑、牛太太道：別開玩笑、說正經話罷、我若是果然架起手來和你辦、要擔些責任的、事成之後、你怎樣的謝我呢？難道那幾塊碎料子、你還是作衣服落下來的、只憑這一點你就想換一個美人去嗎？王裁縫讓她這一句話說破、黃臉又紫起來了、笑道：若是太太要什麼東西、

本社啓事

逕啓者本報洮南分社長張亞東君現已辭職茲另委杜榮春君繼其後任嗣後各界如有訂閱報章或刊登廣告者請與杜君接洽可也此佈

今天演映

明星影片公司榮耀出品

三姊妹

「三姊妹」是！
春光轟天的霹靂！
描盡紳士醜態！
寫盡弱女悲哀！

「三姊妹」不是寫戀愛的喜劇、也不是寫戀愛的悲劇、這是代被壓迫女性們的吶喊、「三姊妹」不是對女人的贊美、也不是對男人的咒咀、這是對男性中心社會的猛擊！

胡蝶 嚴月閒 孫敏 林莉 趙丹 主演

由日本大文豪菊池寬氏名著「新珠」改編的文藝電影

時間 二時 五時 八時

票價 票價不加 紀念章半價、學生軍人半價

今天十時加演早場 春宵曲 票價一律優待二角

瀋陽電影院

東豐

實施清潔大檢查 規定掃除辦法

縣公署分發商民遵照實行

東豐縣長徐維淮、參事官宮崎熹清川郁郎、警務局長宋錫武氏、指導官田中秀一高橋昭策、柏原文三郎、爲注重公共衛生起見、遵照往年成例、辦理實施清潔大檢查、並責成保安股長擬就佈告及清潔辦法、各項印發民戶俾便一體遵行、其清潔辦法如左

東豐縣公署規定春季清潔大掃除辦法

一、本年春季清潔大掃除、遵照本辦法辦理之

二、凡城關街巷之處、非指定厠所內、不准任意便溺

三、馬路街道兩側、所有一切公共流水溝渠、應由附近住戶、酌核挖濬、不得淤積汙水汙物

四、凡商舖民戶、無論門前院內之溝渠、務須合力挖濬

五、商民各戶之墻下陽溝、不得傾倒汙水汙物、及泔水與有顏色之水、溢流墻外、以便放流雨水

六、門外墻根、以及院落各處、堆積穢物爛草、及霉爛之物、並各種肥料、於

七、定期之內、一律掃除清潔堆積溢流、每日應撤以生石灰、或沙土覆蓋、如無厠所之戶、應速安設

八、養車之戶、須有棚欄、不准在院內街道、散喂牲口、以免糞草狼藉、養羊猪者、亦須有相當圈欄、不准在道路飼養、妨害公共衛生

九、厨房務須清潔、盆碗缸甕等、器具、均須洗刷清淨、裝入櫥櫃、加以覆蓋

一〇、灶旁炕下、及室內棹櫈箱櫃等陳設器具之下、均須掃除、勿得稍存塵垢以及不潔物品

一一、衣服被褥、一切日用物品務須勤加洗濯晾晒、不可任意汚垢

一二、凡敝衣破鞋等物、應速用火焚、或掩埋之

一三、屋內儲放各種傢俱什物、及能移動之物件、一概撤出、俟將屋內收拾清潔後、再爲移回

一四、凡在檢查施行前一日不能依本法辦理、必須緩期者、須報請本管警察官署之許可

一五、除前列二至十三各項外、特由警察指示之事項均應服從遵行之、違則按情節輕重、依照違令違警分別處罰之

一六、本年四月二十日至三十日爲掃除期、五月一日至十日爲檢查期、五月十一日至二十日爲考成期

一七、本辦法自公布之日實行之

確立治安計劃 召集成衣業

指示裁製軍衣應遵守之事項

東豐縣警務局長宋錫武氏、指導官田中秀一、高橋昭策、柏原文三郎三氏、保安股長楊九鵬、以春防已去、夏防又來、爲防患未然、警備萬一起見、遂於四月十四日上午十一時、召集縣城成衣局軍衣非女工廠等四十餘戶、於警察一署指示下列各項、(一)製做軍衣類之報告、不經查明許可、不准裁製(二)成衣章程規定各條、均須特別遵守、(三)成衣營業須取具殷實舖保、否則停業(四)成衣組合事項、討論至下午三時、始行散去、惟查自來匪徒多着軍衣、其製做之源不外成衣局、吾縣經警察當局細心防範、對於夏防治安獲益匪鮮云

西關與菜市 突發生火警

東豐縣城西關宜春里街、獻院子附近、住民(不詳姓名)有一老人、終日賣包米面爲業、於本月十八日上午八點三十分鐘、由老人之屋不覺突然起火、一時雲煙瀰屋、火勢兇猛、當即報告消防署前來撲救、直到八時許始將火救熄、查其燒燬房屋七八座損失大約五六百餘元云

東豐縣城官當街、西菜市路西、住民張一謀之院內、有一側所自側所內於本月廿日上午七點鐘前、忽然起火、一時煙火瀰漫、當即報告消防署前來撲救、及官警各商民鋒擁齊來、架設水龍、奮力施救、一時該處覺斷絕交通、圍觀者人山人海至九時許始將火救熄、共燒燬三十餘間房屋、損失在五千餘元以上市民對于火燭不可不深加注意云

吉林

稅務監督署 頒發委任狀

吉林稅務監督署、總務科科長竹田武人氏、玆爲整理所屬各局之事宜、及保障各局職員之身分地位及權利起見故特由稅署加委各稅局課長、爲稅務吏巡査稽徵、亦爲辦事員、該項委任狀、業由前日分發於各稅局矣

海龍

火神光顧妓館 焚燬七間房

春風浩大、百物乾燥、偶一不愼、最易發生火警海龍西門外路東妓館紅喜堂、於四月廿一日午後七時、由房後突然起火、風大物燥、紅光滿天、草房七間、付之一炬幸警察警督飭撲救、未成大患云

延吉

擧行植樹節典禮

溯自我滿洲建國、庶政維新穀雨令節、定爲植樹典禮日全國一致遵循、本埠植樹節實施帝政紀念林、由省署預函各機關、屆時參加、茲於昨日穀雨節省公署、縣公署及各法團、各學校爰於午前十時、齊至帽兒山擧行造林鐵鍬、將苗本實施栽植、頃刻間一片荒郊化爲蔚然林塲運動參加人員三百餘名均云

蓋平

爲防患於未然計 特組織搜查隊

藉免不良份子思逞

蓋平時際春末夏初、正宵小思逞之機、當局爲防患未然計特組織搜查隊、實行嚴密搜查、以防匪人乘機思逞、或不良份子圖謀不軌、近二日間搜獲、素無正業、涉及嫌疑人犯數十名、分別偵查取保開釋、若是則城廂治安無虞、人民安居樂業、局勝幸甚云

阿城

警務局獎勵團員

本縣第二區自衛團總許壽山前獲匪徒五名、送交警局一郎、已誌本報、現聞已經警局司法股長訊明、實係爲匪直認不諱、故當局爲勉勵該團團員兵等、特獎賞該團國幣五十元、並將該擒捉之匪名計下、李芳春報字天照、于德勝報字好要、朱靑山報字北俠、陳致勤王紹春等五名、聞日內即可執行槍決云

公主嶺

佛教分會 成立典禮

公主嶺於本月二十一日下午一時、假公益舞臺擧行滿洲全國佛教龍華義賑懷德分會典禮、於是日滿各機關人員均蒞會塲、會員及市民與會者大有人在暗男女分座秩序井然、振鈴開會籌備員張連擧首先登臺報告開會的宗旨、並稱前經奉天總會、合催速成立懷德分會、及頒發木質印章、以資信守附佛字旗一面、而備懸掛、並請忠總會長杜永盛、理事長木暮三郎、中村諸位前來開會等云云、繼有總會長理事長、中村及其他、均先後登壇講演本會的意義、略謂佛教能促進社會發展慈善工作、並孫濟災黎、以保民生、研究仁愛之眞理、闡揚日滿提携永敦友誼、講畢日滿各員全體撮影而閉會

洮南

馬車夫須繳像片 並繕具身份書

呈報警局俾便肇事時識別

洮南縣警務局、以本縣既稱重鎭、交通頻繁、市內之馬車又爲數甚夥、對於管理指導若稍一不愼、恐造交通之釀禍、爲防患於未然計、故特於日前通知各馬車營業者馬車夫須照二寸半身像片一枚、並繕具身份書一同呈報警局註册、嗣後事故便於識別、今後治安將更進一層云

植樹節典禮盛況

洮南本月二十一日穀雨日爲我滿洲國之植樹節、事先已籌備就緒、植樹地址、在廣昌門外、於午前十時各機關首腦各法團各學校全體學生均屆時蒞場、恠狂風大作、風沙遮天爲美中不足、首由縣長講演(李總務科長代)植樹之利益、並報告開會宗旨然後行禮如儀、經一小時之久乃、攝影散會云

穀雨節官民植樹

懷德縣公署、歷年循例遵實業廳令行、每年清明爲植樹佳節、是年因氣候關係、故延期至四月二十一日、擧行植樹典禮並滿街張貼標語、便民衆明瞭植樹的義意、是日天朗氣清、溫暖適宜、縣長馬警務局長、馬財務局長、張教育局長、杜稅捐局長及各法團、警學商民人等、不下千餘名、絡繹於途、齊赴嶺街西北、康家屯廣場之中地勢平沃、堪植佳樹官民人等各自手植一株、各界於植樹場所、全體撮影事已、各界結隊而歸、均休假一日以誌紀念云

集團部落完成 約在五月中

間島省公署之計劃、建設全省集團部落四十九處、第一期廿一處、亦然次第完成、進行之第二次集團部落廿八處、於滿日軍警之援護、各縣當局正努力募集部落民及其他各種建設事務、距本年之工事、較去年進展迅速始完成期約在五月中旬中

昌圖

斃匪獲槍 官軍得勝

昌圖縣公署、於本月十九日據警察徐大隊長報告、騎兵第一中隊呂中隊長、率隊兵四十餘名、於本月十八日在康平縣碼家坨子屯、與匪十餘名接仗(匪首未詳)互擊二時許、當場擊斃匪二名、傷匪一名、得獲大小槍三支、匪向西逃逸云

各機關士紳等 植樹典禮盛況

昌圖縣公署函各機關法團新聞界等內稱、本年植樹節、仍定于穀雨節四月二十一日擧行、事關例典、自應隆重擧辦、以資觀感、而示倡導地址在縣立苗圃、是日午前九時、齊集該地、俾期整肅檢同儀式單、請查照屆期參加典禮、藉資匡導等因、所有植樹一切事宜、由苗圃籌備就緒、並遍街張貼標語、喚起民衆注意、是日晨天朗氣清、午刻颶風暴作、天混地暗、康縣長因公晉省、佐藤參事官、率各機關法團首領紳耆、及各校學生民衆參加者人山人海、頗稱盛擧、佐藤參事官、及劉內務局長等、均講演植樹利益、希望全國綠化、並各手植一株、以資紀念於十二時始散云

派員調査網戶 並征收租捐

本邑離連年災歉然高阜之區尙有未被淹沒之地、各災區之租捐、均按章請求豁免在案、惟未被災區域各民戶、既有偏得之收益、復對租捐延不繳納、財務局長孫正甲氏、有鑒及此、特請求縣長參事官核准、派員下催征兼現値春暖、境內魚區、魚產暢旺之項、各網捐亦催征遂於四月十六日、派征收股長高文源氏率同僱員馮正雅、携帶票據、赴江橋站、沿境內四五兩區、嫩江西岸調査網戶、兼收租捐、經此番催征各匿租大戶似無幸免

鐵嶺

尹署長克盡職責

鐵嶺警局、城內警察署長尹悅民氏、自新正涖任以來、關心警務、晝夜躬身查勤、督飭所屬、認眞勤務、勿稍疏懈、復奉令整理各所內事務、該氏親身檢閱、現各所宿室潔白、長警精神振作足係署長督飭有方、可稱警官幹員也

警務股長已易人

鐵嶺警務局警務股長王集勳氏、自到任以來、對於警務整理、日漸起色、但於上月選入教育視察團、赴京都參觀、而於初旬歸來、被縣長提陞爲縣署庶務股長、但股長缺、提陞新京警高畢業生唐述饒接任局教本務長云

本溪

省長視察滋溪 各界赴站迎接

奉天省長葆康氏、爲視察沿線各縣行政狀況起見、乃於月之二十三日、由奉搭車蒞溪、事前由縣長王蔭椿氏、率領各界首領及紳商學等、約有二百餘名、齊赴車站迎接、蓀省長下車後、即與各界寒暄、由縣長王蔭椿率領各界、假縣公署客廳、設筵款待、一時擧杯交歡、頗極一時之盛云

泰來

奉令編造 統計台賬

泰來縣公署、前奉龍江稅務監督署令、飭造大同二年度統計台賬、限於本年四月十五日提出抄本、向無專人負責編造、以致稽延、近復奉令派定統計主任專司其事、財務局長同王理財股長、督率員司加班趕造、每日除式上式班外即每晚均由五時三十分上班至八時二十分始散班、夜間辦公三小時、其忙碌可想見矣

趙檢驗員 赴京講習

泰來兼理司法公署前奉龍江高等法院命令、飭送司法書記員、赴新京講習、將來以主任書記官職任用、曾因馬書記員患病未能前往、劉縣長爲培養司法人才計遂將檢驗員趙雲橋、專案保送、赴京見學、趙君爲人精明、對於檢驗學頗有心得、供職法界歷十餘年、經驗亦頗宏富此次奉派見學、將來對於法學、定有深刻研究貢獻於法界也

縣長關心民瘼 節省公用物

泰來縣々長、劉猳忱氏、對於縣政、力謀整頓等情、迭誌本報、玆劉縣長於四月十六日、論示各署員、手論內開、查本年度購置費、業已用罄、各科局日用器具、再必需者、外、應俟下年度再行添置、况當災情慘重之後每聞呻吟痛苦之聲、凡百官吏均應關懷民瘼、對於公欵公物、當力事撙節、蓋爲公家省一分、人民即輕一分擔負、且任意揮霍、不唯養成自己奢糜習慣、適足以形其缺乏公德之心、我等皆來自田間、應思汗滴禾下之苦、愛惜民力、願共勉之等因、通知各科局職員、一體遵行若劉公之節省公物愛惜民力誠不愧王道政治界之循良官吏也

張旅長捐金續聞

又訊、駐在軍第三軍管區第十一旅旅長、張耀廷氏、關懷民瘼、慨解義囊、捐助賑金情形、迭誌前報、玆訪聞張司令於四月十六日、又續捐助國幣伍拾圓、將欵當日撥送災民、急賑會收訖矣、若張公之捐廉救難、誠可謂一路福星、萬家生佛也、故各災民均銜感不置云

綏化

童養媳受虐待 投井尋死被救

綏化東門外黑山街、住戶程振山者、年五十餘歲、其妻劉氏、年約四十許、程某在泥河附近瞎子店種地、二十年前、程某因無力養家、後來招張化南(木匠)幫助維持劉氏所生五子、程某自招張某來家後、對於家務完全交與張某經理、惟劉氏與張同居程另局別屋、程張二人甚是和氣、後給一二三子定妥婚姻、均是童養媳、但長子業已完婚、二三子尙未完婚長子趕脚車、二三子全是農人、隨其父種地、二子媳婦年十五歲、三子媳婦年十八歲、其娘家姓紀、住在慶城縣、其未婚夫年二十二歲、意夫妻二人在未結婚以前、不相投、其夫雖係一農人、並嫌其未婚妻長的不美麗、且不摩登乃是土俗之人、婆母又加以虐待、平日非打即罵前日早飯畢、因刷碗之間、與其婆母口角、曾於午前十一時許投井尋死、但此時間程某二子未婚妻即隨紀氏後出門、至門前不見該人後、聽井水作响、始知投井、告知家人等救出、即不省人事、至下午三時方恢復原狀是時綏化警務段市場分所巡長熊谷代警士蕭振中、正在巡羅中、聞聲前往該處、將其婆母等、均代至分所詢問投井之理由始知以上之情形並將其母劉氏嚴加申斥放回

美及魅力之近代化粧料

タンゴドーラン

內務省衛生試驗所無鉛御證明

坦哥德蘭

制服啊 再見巴

脫去制服勢如出窩小鳥一般的諸女士請閱你們的化粧學之第一課之坦哥德蘭

敬告用者！盥面後先拭以淸爽雪花膏再用指尖沾取坦哥德蘭少許以磨擦之再用藥布以輕拭之後用固形坦哥德蘭以完美之決無荒肌之敝不但經濟而且又省時也

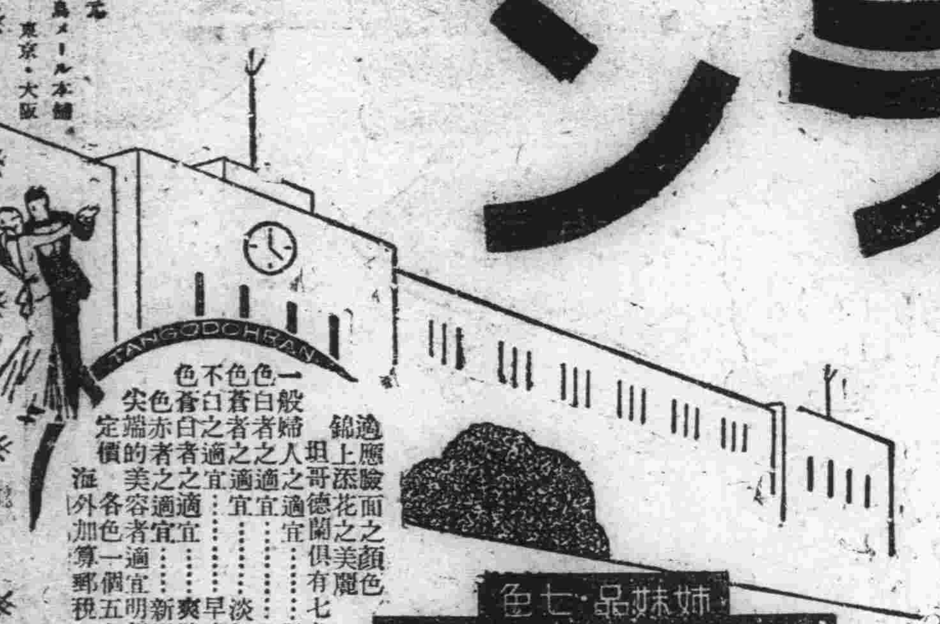

日本總發賣元　株式會社鳳島メール本舖　東京・大阪

適應臉面之顏色
錦上添花之美麗
坦哥德蘭俱有七色
海外加算一個郵稅

姉妹品・七色
固形タンゴドーラン
正價(各色一個)・六〇

淋濁聖藥

巧拿淋

是空前未有之新發明淋濁逐根聖藥巧拿淋丸專治疚濁淋症醫藥無效或時愈時犯試服此丸定可斷根因該丸內含有三大要素一純檀香精二沙裵爾三梅天靈藍此三種藥品均係殺菌滅淋消掃尿毒之貴重藥料凡各國醫學博士無不稱贊爲決妙之良方也主治五淋白濁便尿不清尿道潰爛小便困難尿中混血尿道閉塞膀光發炎疚濁重症請購試之定能應驗如響一瓶除根永不再犯　每瓶大洋二元五角

各埠各大藥房均出售

總發行 哈爾濱 泰華西藥行　分發行 吉林 江省 泰華西藥行

清血解毒 喜肥力

主治淸血解毒除濕化瘤、皮膚斑點、梅毒疳瘡、骨節疼痛、毒症潰瘡喉鼻腫爛、升頂歸後、梅性疥瘡、瘰癧脚氣、毒性結核、軟硬疳疾、血分不淸、虧氣虧血男癆各種、癆虛及婦女花柳、梅毒症、或毒性不孕或因毒閉經、或梅毒化胎、或子宮作潰、或毒串終身不孕、赤白帶下、信水差前差後或終日淋漓不止、以及脫落毛髮、頑毒痔瘡、喉痛音啞、毒染耳聾、或梅毒入骨、一經服用、百毒俱消、血液立淸、元氣恢復其身體繼之而壯設無病之預防、或疑似之毒症、及直接傳染、間接傳染　均可服用、無不立效如神

每逢公餘之暇咸欲覓一俱樂之所以資消遣並恢復精神然而一般血氣方剛的靑年竟將此休息的時間作了尋花的機會捨身尋樂流連忘返焉知道樂極生悲遺害非淺大概在一星期以內便覺身體不爽體溫增高什麼魚口、便毒、下疳、楊梅、淋濁等症相繼而起豈不苦惱已極嗎欲求轉悲爲樂之術還是這凱輯士老牌聖藥喜肥力能治一切的花柳毒症或注過數次藥針無效或逢春復犯無論遠年近起定能除根每瓶大洋一元八角

樂悲

樂極生悲

萬有錦箋

北平自從燕子李三落網後 又捕一飛賊 馮德龍寄居故都 慣以偷刼爲唯一生活

北平通信、偵緝六小隊隊長周德山、帶同探目王德厚、陳德陞等、於日前(十八日)下午一時許、正在天橋西巡查之際、見有一

青年男子 西服革履、舉動鬼祟、周隊長等當尾隨於後、觀其行止、確有可疑料彼非守法之人、乃將其捕獲帶隊、經分隊長田萬增帮同徹夜審訊、該人始供爲馮德龍、南皮縣人、年二十五歲、在平並無固定住址、寄居天橋西榮盛客店、專在各處

竊盜爲生 計本月八日夜內二時許、在東四牌樓南某胡同攀登一水井架、躍上華北公寓北房、在西屋某住客房內竊得衣物多件、驚醒住客、詢問是誰、伊即答稱本寓夥計、及將所有衣物携至北屋頂上清理、將零星物件及徽章

棄於房上 餘如禮服呢馬褂、大團花夾袍等賣與打鼓人、尚有小團花羊皮袍一件、典當於西珠市口惠盛當、又於本月十三日晚九時許、潛入米市大街北京公寓、識於該公寓廁所內、遇有人來登則、伊則僞作大便、延至夜內二時許、廓客均入夢鄉、伊乃

躍上西樓 竊得某住客衣物甚多、由天棚杆攀至第三層院逃走、將贓物典當於前門外板章胡同內同義當、又於本月十五日夜內二時許在東城無量大人胡同由一住戶破大門窗至一住戶院內、由北屋內竊得紫色綢一塊、琺藍盒一個、銅三角法器一個、跳至北房後院逃走、將竊得之物售與西珠市口德興當票局、又於本月十六日夜內二時餘、在崇內大街由電杆越至日商華東洋行、由樓梯走下、正值該日人夫婦

跪地念經 乃竊得棉被銅汗巾及衣服二三十件、女皮大衣一件、即由一小胡同逃走、至次日天明仍售於德興票局、又於本月十七日夜內二時餘、行至八面槽、因見院牆甚矮、乃一躍而入、見無什物可偸、在東院南牆頭得自行車一輛、將車捐銅牌棄於西院、於是將自行車

背負出院 亦售賣與德興當票局、所得錢財全行花用、田周兩隊長據供後、分別傳喚事主到隊、計華北公寓失主孫懋文(係公安局督察)北京公寓失主張雲漢、華東洋行失主日人林辰子、八面槽洪慶茂油鹽店失主張文元等、同時將西珠市口德興當票局舖掌貝仲三傳案、並起出贓物

一二百餘件 均由失主分別認明、該隊以貝仲三替賊銷贓、從中取利、即於是日下午將慣賊馮德龍及貝仲三一併解送總隊訊辦云

畲民

杭州訊、畲民、亦稱畲徭原爲徭民的一支、相傳槃瓠遺種、他們的始祖、是龍犬、是這件神話、畲族中人人言之不諱、究屬他們的祖先是誰暫時找不到一點史實來打破傳說上的謬妄、不過可以斷定畲民由粵徙閩、由閩徙浙、畲民共分十姓、初僅槃、藍、雷、鍾四姓、後添苟、婁、胡、候四姓、近又新增林李兩族、其分佈於浙江處州舊府屬各縣者!內麗水遂昌爲最多、估計浙畲有二十萬人、其分佈於福建者、有古田、長汀等二十縣、人數不詳、此外、湖南、廣東和安徽陽源、亦有一部份的畲民

他們的婚制是父系的、普通行一夫一妻制、五服內不通婚、婚姻由父母之命、媒妁之言決定、不過他們男女絕對平權、喪制與漢人大同小異、惟亡人入斂、不舉哀代以歌曲、昔日盛行火葬、近日漸採漢人土葬法

畲民家庭之組織分子、無論男女、均得同等享受財產承繼權、他們富於宗族觀念、大都聚族而居、在一同一個社會裏、有族長掌賞罰、就居住境內、立一公約、如有犯規、必經公議處罰、則重驅逐出境、可是他們信守心強、違背紀律、殆不多見、畲民的個人與社會道德、長於漢人、可是漢人很賤視他們、於是對於畲民的教育與地位、就有天大的分別、這一點、希望當局注意一下

僑居美國 華女張瑞芬 著名女飛行大家 將乘機由屋倫飛中國

紐約訊、僑居美國羅省之華人女子張瑞芬、近得美國商務省重新給發飛機駕駛員准照、據稱伊擬由屋倫駕駛飛機、取道夏威夷飛往中國、張女士現年二十七歲、乃華人航空會會員、及美國「九九」婦女飛機駕駛員俱樂部會員、曾在美飛行學校畢業云

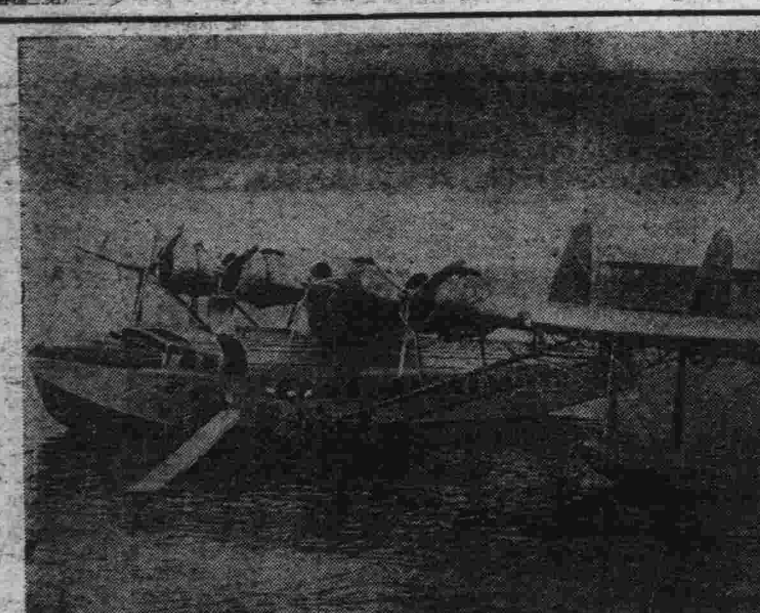

橫斷太平洋東洋定期航空輸送機

銅圖爲計劃實現太平洋定期航空之汎美空輸會社之太平洋橫斷空輸機「阿里貢達爾苦利巴號」最後試驗飛行之準備完竣將由美國本土飛向夏威夷云

浙西賤視 再醮婦惡俗

杭州訊、浙西!也許不止浙西!有一種風俗、婦人死了丈夫、若不願意守寡、或是翁姑不容、或是家貧難度、就有人來給她說媒了、不過這些作媒的人、不是本地的流氓和土棍、就是那獨霸一方的土豪、他們說合、先徵求男方的同意、再徵求那翁姑的許可、婦人是沒有參加權的、這種婦人、浙西那裏稱爲二婚頭(就是再醮婦)男子要娶妻、須行很多俗禮、雖是二婚頭的禮節、花不少的金錢、但是比較起來、總可以省些、禮節是完全可以不用的、所要的就是一筆身價、身價的多寡不是由女方所要求的、但要由媒人支配的、女家雖說能得一筆身價、但是所得有限、男家則不能少出、比如男方出百元、女方所能得着的、不過二三十元、餘下的是要分給地方那些土豪、劣紳、地保和本地的無賴、倘使有一個沒得着、到了男家來娶的那天、他就想出種種阻礙他們的進行、因此男方就不能不去運動他

浙西水路居多、通用的是小船、男家來娶的那天、偸偸的放船到女家附近的地方、女家翁姑、就將這婦人送入船中、那些開鑼喝道、掛燈結綵、當然是沒有的、就是一切嫁妝、也沒有的、就是婦人自已的東西、要是那公婆很些的、都不准她帶去、到出門下船的時候、卻發生一樁非常困難的事情了、就是這婦人所走的道兒、不能在別人家的地上行走、因爲那裏有句俗語說、二婚頭走了的道兒、是永遠不發的、連青草都不長的、那些鄉下的愚民、深深的迷信着這句話、無論如何是不允許假道的、所以不得不走那官道和自已的地上了、你想這不是最爲難的嗎?但因爲習慣的緣故、是無法破除的、婦人下船的時候、必在晚間、出門是不能由大門而出、要由後門或旁門偸偸的走出、偸偸的下船、在船中方始梳攏和妝飾一切、像新婦的樣子、到男家行結婚禮的時候、也沒有一樣樂器吹打着、祇冷清清的行完禮、就入洞房、也沒有那些鬧房的惡例了、現在是解放婦女、提倡女權的時候、婦人再醮是極合乎人情的、黨部中也曾深深的告誡那些愚民、應當尊重再醮婦、但是無知的愚民、受了數百年遺留下來的惡習和那目覩耳聞的陋習、深深鐫刻在他們心腔的深處、故在這時代還不能變更他們的舊習、我不知道那些負有風化之責的大人先生們、爲什麼不想一個良好的辦法、使那些愚民不敢輕視再醮婦、在那婦人再醮的時候、不敢用種種留難的手段、使那些寡婦們、也們可以揚眉吐氣、出一出她們百年來的惡氣、享一享應有的人生呢

僕人垂涎女主 雖有口難辯 接吻咬掉舌尖

天津通訊、遼寧人趙壽九、於數年前娶妻陳氏、亦遼陽人、同居於河北中山公園後開原里六號、近日趙赴平謀事、其僱用多年之男僕任慶山、(年三十六歲、亦遼寧人)因見其女主人姿色秀麗、裝束入時、頓起不良之心、於前日下午闖入陳氏臥室、欲强行非禮、趙陳氏虛與委蛇、乘機將任慶山舌尖咬下、任慶山腦羞成怒、當向陳氏連擊數拳、陳氏奔出報告該處值崗警士、經警將雙方帶歸第五分局、據趙陳氏供述如前、任某則謂係主人召喚、當備文於昨日轉送地檢處訊辦云

英考古學家 史丹爵士蒙 考古會贈獎章

倫敦訊、著名古物學家史丹爵士今日由考古學會贈以金獎章、因爵士老於古學至有勞績也、爵士於七十二年前生於匈京、牽生考古團赴世界各處工作一八八六年至一八八九年在什米爾與阿富汗邊界蒐集古物、一九零々年爲印度政府率隊赴新疆搜覓一切、一九零六至零八年赴中亞細亞與中國西部從事古物與地理學之探討、上年皇家人種學會贈以赫克斯萊獎章云

德國總統 希忒拉祝嘏 亘古未有之壽禮 衝鋒隊獻軍用機多架

柏林訊、德國國社黨衝鋒隊頃以軍用飛機四十二架獻與希忒拉、以爲元首誕辰賀儀、衝鋒隊參謀長魯資發表演說謂此種壽禮乃黨軍與國防軍互相聯繫之徵、此項飛機頃已歸隊、而由希忒拉命名爲霍斯脫凡塞爾隊、藉以紀念該黨前爲共產黨所暗殺之偉人云

又謂德國褐衫軍贈與希忒拉之壽儀爲戰鬪機一隊、正式奉贈禮已於四月二十日下午一時三十分在柏林斯達艮機場舉行、褐衫軍隊長、全體到場、航空部長、戈林亦蒞止、英皇喬治、是日電賀希忒拉壽辰、希氏接電後立即覆電敬謝、希忒拉是日下午在柏林斯達艮飛機場檢閱威色爾航空隊後、即飛至慕尼黑、希氏抵機場時、早有數千群衆在場遊行祝賀

英名飛行家 莫理遜夫人 乘車撞死一人

倫敦訊、著名飛行家莫理遜夫人艾梅詹森、四月十九日在約克夏偕其父駕汽車外出與一馬達脚踏車互撞、夫人與父險遭不測、馬達之駕車者受重傷、其旁乘之客、頓時殞命云

六安茶

據說茶性極淫、好喝茶的人會上癮、我就是上了癮的一個、我從前不大茶、現在已經和伊熱戀到一百二十度、每天非伊不可了!但是我的愛情、是專一的、祇喝六安茶、而不喝其他的武夷、君山、祈門、龍井:之類的茶、雖然我們和伊都發生過戀愛、結果整個的我被六安茶獨佔了、無論什麼茶都覺得沒有六安茶的味厚、沒有六安茶那麼溫存、俊俏!柔媚!也潑辣、風騷!我常拿古代美人比茶、六安茶是和王昭君一樣的美貌、一樣的遭遇的、六安的茶、除極少數在皖北銷售外、幾乎完全給山東帮包銷到北省去了、他們運去之後、用珠蘭、茉莉、做成薰花茶、把伊本來的面目、完全掩住了、北方人喝茶的法子更慘酷了、大茶壺是有名的、成把的葉子、塞進壺裏頭、大碗斟出來喝、簡直和王昭君和鬍毛如戟的番王講同居之愛、是一樣的焚琴煮鶴的事情啊

美富豪指 芝加哥大學 爲共產大本營

芝加哥訊、富豪瓦格林日前指摘芝加哥大學、稱其爲共產主義之大本營、據該大學校長赫欽生氏昨日表示、渠對此批評、不願公開討論、赫氏並致函瓦格林、稱在獲有確證前、渠對該大學之批評、將置諸不理云、按瓦氏在美設有藥房多處、渠有十八歲之甥女挪頓女士在芝大讀書、渠近曾令其退學、以免受赤化之薰染云

興濟農民最近 掘出古物 多係唐代時製品

興濟通訊、興濟縣鎮東十二里遙沙官屯村、住有富戶呂治安、近置得本村內田地十畝、呂某以該地內多有坎坷不平之處、特率僕夫三名各持鐵鍬前往平墊、詎開掘一小邱、挖下甫尺深、忽有物觸鍬、鏗然有聲、竟發現一面圓銅鑑、直徑闊約五寸許、鏡邊如鋸齒、一面並鑲有銅柄、爲繼續挖掘、復發現銅質古錢數十枚、大小如現在流行之銅元、上嵌有(開元通寶正元通寶)字樣、據年長者云、此錢係唐代製品並掘出大缸兩個、與頭號盛水缸相埒、小口大肚、形如酒罈、內外滿罩黑黝、光輝耀目、一缸內並放有大盌一只、色純白、亦無雜彩(瓷質)以上數種因無年號、不能斷其爲何朝代之物、該批古物、經掘出土後、已由呂某運至其家內珍藏云

旋風 捲去所曬布疋 飛舞空中羣衆驚訝

安次通訊、四月十七日下午二時、突有巨大旋風、轉向西北、安次縣城東街義盛永老染房、有染成之布十疋、曬於高數丈之架杆上、被該旋風完全捲走、飛舞空中、如無數黑龍、盤旋天際、全城驚見、群相驚訝、該染房秩序大亂、工友數人追趕旋風拾取布疋結果僅尋得四疋云

奉贈 双妹老牌雪花膏

老牌貨品 物美價廉
敬贈與你 請君鑒賞

本行製出双妹老牌化粧品、物質優美、信用卓著、向蒙各界嘉許歡迎、購用行銷廣遠、至深感謝、現爲酬答主顧起見、特製備大帮雪花膏及各品備贈、凡將用完之双妹老牌雪花膏吉瓶彙足五個交到下列各處、即照同樣双妹老牌雪花膏一瓶奉贈、或換該雪花膏一瓶之同等價值、或要双妹老牌別貨、均任尊便、但所有吉瓶須:
(1)有双妹老牌雪花膏之原自商標紙
(2)有双妹老牌錫蓋
(3)有加貼吉瓶換贈證箋之項完備方作合格
滿洲國內各行及各埠代理與零售店均有此項完備之貨品出賣、購買時如無第三項所列換贈證箋者、請向該售賣之家換正、並用老牌雪花膏、各界女士希爲留意

廣生行謹啓

總發行所 奉天城內鐘樓南 新京東大街 營口大經路 哈爾濱道外正陽街 大連監部通

百利戒煙片

每瓶現洋兩元
輕癮一瓶重癮三瓶

德國百利藥廠出品本藥性質溫平不乾燥不升降不補瀉補氣益血通腸寬胃清火解毒消癖退癮令癮者將至重之癮棄如敝屣雖下愚亦決定悔悟而返矣

八大特色
一、準能頂癮、又能逐漸戒除、愈後百病不犯
二、決無頂藥毒、服後決不舌燥、全身發燒、面紅過耳
三、癮除後決無瞳孔散大眼花之弊
四、癮除後增進男女生殖機能、定廣子嗣
五、陰天後決不犯癮、愈後永無夢遺水瀉之弊
六、癮除後不想再吸、即有吸者聞之必作嘔作吐
七、免去注射之苦、倘消毒不完、致有膿瘡之患
八、在短期間內將癮戒除、照常工作

總經理 奉天小南門裏東路 興記大藥房
奉垣各大藥房均有代售 外埠函購酌加郵費兩角

奉送 男子五淋白濁 女子赤白帶下的 「蟄來蘇草」

男子五淋白濁、女子赤白帶下、倘或頑忽不治、不但身體孱弱、乏嗣猶爲堪虞、市下療治淋症白帶之藥物甚多、惟藥性劇烈者、服之則有倒提內蘊之虞、後患更不堪設想、「蟄來蘇草」乃婆羅洲特產、藥性純淨和平、治淋治帶確有特殊功效、本閣種植以來、遠近患者爭相索服、莫不立奏、曾奉內務部暨奉天市政化驗、認爲確有奇效、特頒給證明書、惟近年來索者日多、不得不酌收藥本、以資揭注、每服暫收大洋七角、剪報來購買一送一、外埠郵寄郵費加一、患斯病者希速服用、俾能延年益壽、早子嗣△上海春陽藥草植物園啓△滿洲總代理處、奉天小西華門外路北眞正稻香村滿洲電話三七四七號、大連代理店西崗子德記全棧大藥房

介紹大命相家郭經九

精奇神斷特指迷津之郭經九對於周易奇門揣骨相大批命理經驗二十餘年遐邇知名曾經算過文武官員紳商大賈閨名媛均神奇稱贊彰往查來定終身之興衰實前車之明鑑因郭君數理精妙特此介紹也請親臨一談方知奇驗

介紹人 衣瑞亭 馬星垣 于毅昌 張益三 楊鴻彰 鄭贊周 金錫九 劉卜忱 郭錫侯

秋農醫院

地址奉天南市場◎滿電話三一〇一號

診療科目 內科 皮膚花柳科 外科 耳鼻咽喉科 兒科 產婦科眼科

附設戒煙 鴉片嗎啡白面巴比那兒等癮

不論年久癮重及身體虛弱者均可醫治不用麻藥無痛苦七日至半月全癮 南滿醫院當醫師多年見我國人因言語殊感困難今爲便利計自設醫院病人各種手術均能施行庭園寬闊植木花草書室清靜備有操堂自來水夏有電扇冬有暖氣隨時入院看護周到收費低廉

院長 苗秀新啓

奉天日滿打字學校招考第六期學員 請諸君良好打字技術又招生啦

年齡 十六歲以上卅五以下者男女兼收分班教授
資格 高小畢業或有相當學識者爲合格欲求專門技術者速來入校
手續 報名時須交已往畢業證書並報名費一元
修業 速成班兩個月普通班四個月畢業期滿發給證書
學科 漢文打字、日語、公文程式、草書、備排列表
學費 普通班四個月學費二十四元雜費二元速成班二個月國幣廿四元雜費二元
待遇 本校長前在瀋陽警察廳充差多年與各機關素有聯絡擔任推薦本校畢業學員成績優良品行端方者介紹在日滿各機關服務工作
授課 隨時報名隨時受課
宿舍 本校備有男女分別相當宿舍
地址 小西關三祠堂分所對過樓房便是如要詳細簡章索附郵票三分即寄

大連物價

▲標準零賣價目

綢緞雜品

大連奧町五十二 同昌百貨商店

▲綢緞類

- 絲絨女料 二元至二元三
- 芬芳綢等女料 六角至八角
- 銀星綢女料 六角五至一元五
- 青春綢女料 九角至一元六
- 蘭香綢女料 九角至一元五
- 維也納女料 一元三角八
- 香月綃女料 二元八角五
- 印花麗英綢 五角五
- 印花印度綢 二角五至五角
- 花素軟緞 三角八至五角五
- 國華緞 三角五至四角五
- 三閃緞 三角五至四角五
- 香蝶錦 七角至一元一
- 鶴齡綢 八角至一元三
- 毛錦葛 一元三至二元
- 影霞綢 一元二至一元五
- 素花綾 一元二至一元五
- 繭綢 四角五至一元五

▲毛布類

- 西裝洋服料 五元至七元
- 西洋格毛布 二元四至九元八
- 印花毛布 三角八至九角八
- 織花毛布 二角八
- 平紋毛布 四角
- 素毛布 三角至四角六
- 條毛布 三角至三角六
- 禮服呢 七角五至二元
- 華達呢 五角八至一元

▲綿布類

- 印花扣絨 一角八
- 花斜紋 一角三至四角五
- 花細斜 九分
- 印花毛布 六分
- 花伏綢 八分至二角
- 神毛布 一角四至二角四

▲綉花類

- 印花旗袍料 廿五元至卅元
- 綉花旗袍 十四元至二十五元
- 綉花披面 廿元至四十元
- 綉花被面 十元至十六元
- 綉花墊面 五元至十七元
- 綉花屏子 十元至卅元
- 綉花頁 七元至四十元
- 絲綉風景 一元五至四十元

▲化粧品

- 各種雪花膏 二角至一元五
- 各種香粉 三角至四元
- 各種香皂 一角至八角
- 各種香水 四角至十五元

▲唱機

- 高級無線電代裝唱機 三百六十元
- 各種唱機 九元至二十五元
- 百代唱片 一元
- 高亭唱片 二元
- 勝利唱片 二元
- 新月唱片 一元五
- 蓓開唱片 一元
- 長城唱片 二元
- 各種唱針 三角至六角

▲雜貨

- 俄國毛毯 十二元至卅七元
- 新式煙具 一元六至十七元
- 新式錢夾 八角至十六元
- 各種時計 三元至廿五元
- 各種雨衣 二元至廿五元
- 磁器茶具 一元至二元
- 跳舞絲襪 一元六

（續）

- 結婚頭花 七元至十元
- 各種衣邊 七分至五角
- 各種麻雀 八元至二十四元
- 背坐炭 弁一元三至三元
- 各種提包 一元五至十三元
- 大小皮箱 八元至十八元
- 洋服襯衫 一元二至三元
- 洋服領帶 一元二至二元六
- 各種呢帽 一元四至十四元
- 雪茄煙葉 四角至一元六
- 各種洋酒 一元七至八元
- 西洋大磁盆 二元至四元五
- 文明手杖 五角至三元六
- 新式梳粧臺 三元至六元
- 女夾大衣 二十元至卅元
- 木綿每磅 七角
- 鴨絨每磅 九元五角

紙及印刷品

大連市監部通四三番地 福盛號紙莊

▲各種紙類（金票本位單位圓）

品名		單位	單價
模造紙		一磅	二四五
印刷紙		一磅	一九五
色牛皮紙	西洋	一連	八二〇
代紋紙	東洋	一連	五六〇
皮紙		一連	三九〇
同		一連	三六〇
色勞路紙		一連	三九〇
白勞路紙		一連	一八〇
羅以斯紙		一連	三三〇
硫酸紙		一連	三三〇
白有光紙		一連	三二〇
色有光紙		一連	三四八
黃毛邊紙		一連	三三〇
白毛邊紙		一連	一〇三〇
各色臘光紙		一連	五〇〇
黃表古紙		各一連	九〇〇
川表紙		一簍	一九〇
竹紙料		壹塊	四二〇
白玻璃紙	三百番	一連	三五〇
色玻璃紙		一連	一六〇
因洲半紙	八千代	一九	一八五
大洲半紙	水仙	一九	三二〇
因洲美濃	瑞鳳	一九	一六〇
大洲美濃	舞姬	一九	一六〇
同	鳳龍	一九	二二〇
同	雲龍	一九	二三〇
因洲代用紙	朝日	一九	一四〇
半美濃紙	木曾川	一九	一六〇
薄葉半紙	張良	一九	二二〇
薄葉紙	千種	一九	三三〇
薄葉美濃	韓信	一九	三〇〇
薄葉美濃	織姬	一九	三〇〇
吃墨半紙	牡丹	一九	二七〇〇
吃墨美濃	富士	一九	六〇〇
機械吃墨紙	勝利	一九	一七〇〇
半機械吃墨	正義	一九	一七五
美濃紙			

▲龍印印刷用油墨

品名		單位	單價
活版用墨	八一號	一磅	四〇
石版用墨	八三號	一磅	七〇〇
活版用黑	五〇號	一磅	七五
石版用黃	二六號	一磅	四〇
石版用黃	一一號	一磅	五〇
活版用赤	三〇〇號	一磅	六〇
石版用金赤	三〇六號	一磅	五五
石版用藍	二八號	一磅	五五
活版用墨	四〇號	一磅	九〇
後版 用別	一五〇號	一磅	九〇
石版 黃用	五號	一磅	一五〇

▲印刷材料品

品名	單位	單價
活版用綠 A號	一磅	一七〇
石版用綠 一〇號	一磅	一二〇
粉紅 一八號	一磅	一五〇
紫墨 一五號	一磅	一五〇
茶墨 一五號	一磅	一〇〇
白寫油	一磅	五四
轉寫墨 四分	一磅	三二〇
泥司油	一磅	二五
大磨石	一塊	一五〇
小磨石	一根	〇三
墨滾子	一個	七〇〇
石版	一個	八〇〇
墨鏈	一組	一〇〇
手皮	一塊	六〇
大海綿	一根	八〇
修版針	一把	五〇
修版刀	一把	五〇
樂墨	一磅	四〇
松香粉	一磅	三〇
化石粉	一磅	三〇
浮石粉	一磅	三〇
金剛砂	一磅	四〇
桃膠	一磅	二〇
船來葉紙	十枚	三〇
東洋藥紙	十枚	四〇
押板皮子	一尺	二〇
裁紙刀	一把	八〇
錐子	一把	三〇
鐵鉗子	一把	四〇
切鋏	一把	八〇
鉛切機 五號	一個	一五〇
斜羅切機	一架	八五〇
九番水線	一架	四五〇
九番線	百枚	四二〇
五號書邊	百枚	三八〇
五分書邊	十根	二〇〇
六分號書邊	十根	一二〇
六分書四號邊	十根	一五〇
五分號二條	十根	六〇
分號書條	十根	九〇

工業藥品

大連市山縣通六七番地 株式會社乾卯商店大連支店（金票本位單位圓）

品名	數目	批發價目
蔘（二、二四磅）	一〇〇〇〇五、一二〇	
染料子	一〇〇斤	八六〇
重曹印	二〇〇斤	八七〇
火字牌	三〇斤	七二〇〇
同	五〇封度	四七〇
硅酸（一二〇）	三〇斤	五八〇
同（一二〇）	五〇斤	六八〇
亞硫酸	五〇斤	四〇〇
像大粒	一〇〇封度	七〇〇
海波工業用	一〇〇封度	六八〇
過酸化曹達	一〇〇封度	五〇〇
過印漂白用	一〇〇封度	三五〇
同金貨	五〇斤	三〇〇
血淡鹼	六〇封度	三八〇
黃鐵錦	五〇斤	六九〇
赤化鉀（乳）	一〇〇斤	一三〇
綠強鉀	五〇斤	三一〇
鹽性鉀	五〇斤	一二〇
苛化鉀	五〇斤	二四〇
過醋酸（三〇度）	一〇〇封度	四〇〇
鹽酸	五〇封度	八二五
鹽酸（局方）	五〇封度	五〇〇
白鹽酸	五〇封度	五〇〇
稀鹽酸	五〇封度	八五〇
純硫酸（六六度）	五〇封度	九四五
稀硫酸	五〇封度	六七〇
純硝酸（四〇度）	一五〇封度	一三〇〇
純硝酸	一五〇封度	三五〇〇
草酸	一五〇封度	二五〇〇
石炭酸	四〇〇封度	二〇〇〇
酒石酸（酸礬）	一五〇封度	一五〇〇
檸檬酸（酸礬）	五〇斤	八五〇〇
醋酸	一〇〇斤	一八〇〇
冰醋酸	一〇〇斤	二一八〇
硼酸末	五〇斤	三〇〇
硼酸砂	五〇斤	三〇〇
硼礬末	五〇斤	五〇〇
丹礬	一〇〇斤	一七〇〇
硫酸	一〇〇斤	一八五〇
鎳格面礬	四五封度	四五〇〇
炭酸鈣塊	五〇斤	六〇〇〇
同粉面	一六封度	九〇〇
日陶土	三〇封度	一四〇〇
同粉	一五〇封度	一〇〇〇
鹵粉塊	二五斤	七〇〇
同化灰	一〇〇斤	八〇〇
鹽（乾燥用）	一五瓦	三五
性煅延鈣	一五	三〇
炭酸延鈣	五〇封度	一七〇〇
洗炭酸鈣	一四〇封度	一六〇〇
紫礬	五〇斤	一四五〇
白礬	一〇〇斤	六〇〇
時養粉松	一〇〇斤	三五〇〇
號牌粉S	一〇〇斤	三六〇〇
群養粉藥用	一〇〇斤	四〇〇〇
鹽化鉛亞	五〇斤	一三〇〇
鹽化銀	五〇斤	一三五〇
硫酸銀	五〇斤	一〇五〇
亞鉛粉A	一〇〇斤	二五〇〇
舍利鹽	一〇〇封度	三六〇〇
同（藥用）	五〇斤	五八〇
炭酸鎂	一〇〇斤	一九〇〇
忠勇印	一〇〇斤	二九〇〇
火硝	一〇〇斤	七〇〇
菱子硝	一〇〇封度	一三〇〇
椰黃粉	一〇〇斤	七〇〇
硫黃	一〇〇斤	一四〇〇
脫酸硫黃	一〇〇斤	一六〇〇
硫子油（二〇〇斤）	一〇〇斤	一六五〇
奶糖	一〇〇斤	九八〇
蓖麻子油	四〇封度	一二五〇
同（藥用）	四〇封度	八五〇
亞麻仁油	三〇斤	三〇〇
同（藥用）	三〇斤	三〇〇
松節油	三〇封度	七〇〇
同（藥用）	三五封度	三五〇
橄欖油藥用	一四斤	一六〇
阿西頓	一四斤	一六〇
安母尼亞水	三〇斤	四〇〇
樂用（二〇%）	五〇封度	四五〇
同馬林	五〇封度	九五〇
佛光酒精	一四斤	一三〇
無水酒見	一四斤	一四五
依的液	四〇封度	七七〇
硫子油	五〇封度	三三〇
甘油	一〇〇斤	九〇〇
硬脂酸	一〇〇斤	九〇〇
硬脂末	五〇斤	二五〇
裏頭好	一〇〇封度	二五〇
衛生球	一〇〇封度	一〇〇〇
同粉面	一〇〇封度	一〇〇〇
方形衛生脂	一〇〇封度	一九五〇
松香11桶入	一〇〇斤	三〇〇
同H一桶入	一〇〇斤	三二〇
膠粉（工用）	三〇〇封度	二〇〇
膠粉（藥用）	三〇〇封度	三五〇
桃膠塊	一〇〇斤	四五〇
青酸	一橋	一一〇〇
硫皮	一〇〇斤	二五〇〇
川油	一〇〇封度	一五〇〇
鉛粉	二〇〇封度	一六八〇
漂白色粉	一〇〇封度	一九五〇
墨灰	一〇〇封度	一六〇〇
華士林白色	一五〇	九五〇
樂白色工用	一五〇	七五〇
同黃色藥用	一五〇	七五〇
同黃色工用	一五〇	一〇〇〇
同	同	七〇〇
石膏（藥用）	二〇〇	三八〇
石膏（工用）	二〇〇	三六〇

▲香料

品名	數目	價目
滑石粉	一六〇封度	四八〇
黃土塊	一〇〇貫	二八〇
黑鉛粉	一〇〇封度	六五〇
條膠	一〇〇封度	三五〇
灰子	四〇封度	七五〇
甘露	五〇封度	三五〇
甘草碧	五〇封度	三〇〇
依蘭依蘭	四五瓦	六〇〇
同玫瑰	一二五瓦	三二〇
玫瑰	四五瓦	一〇〇
同蘭花	一二五瓦	一九〇
紫蘭花S	四五瓦	八〇〇
同	一二五瓦	四〇〇
別拉木油	四五瓦	一〇〇〇
培格馬油	四五瓦	二〇〇
同	四五瓦	九〇〇
同S	一二五瓦	三〇〇
山茶花	一二五瓦	一〇〇〇
同	二〇五瓦	六〇〇
蘭花	瓦	五〇〇
內茉莉	一二五瓦	四〇〇
水仙花	四五瓦	一〇〇〇
香蘭花	四五瓦	一五〇〇
冬綠花	四五瓦	一五〇〇
哈是哈是	一二五瓦	一〇〇〇
同	一〇〇	九〇〇
求末尼而	四五瓦	一〇〇〇
羊鹵花	四五瓦	一〇〇〇
同	一二五瓦	一〇〇〇
同	四五瓦	八〇〇
龍涎香	一二五瓦	一〇〇〇
同草油	四五瓦	三〇〇
香啦芳	四五瓦	一〇〇〇
麝花	一二五瓦	二〇〇
同茉莉花	四五瓦	二〇〇
素蘭花	四五瓦	一〇〇〇
長壽花	四五瓦	一〇〇〇
麝香	四五瓦	四〇〇
人造信子	四五瓦	一〇〇〇
風信子	二五瓦	一三〇〇
同納馬林	二五瓦	一〇〇〇
凡馬林林	二五瓦	一〇〇〇
苦草	二五瓦	一〇〇〇

麻雀翠玉

大連市浪速町三丁目一二九番地 北京商會（每種金票價目）

- 一號全白大化學牌代皮盒 金廿二元
- 二號全白大化學牌代皮盒 金廿元
- 三號全白大化學牌代皮盒 金十八元
- 一號帶紅面化學牌代皮盒 金廿四元
- 二號帶紅面化學牌代皮盒 金廿二元
- 三號帶紅面化學牌代皮盒 金廿元
- 一號帶綠面化學牌代皮盒 金廿四元
- 二號帶綠面化學牌代皮盒 金二十二元
- 三號帶綠面化學牌代皮盒 金二十元
- 一號帶黑面化學牌代皮盒 金十四元
- 二號帶黑面化學牌代皮盒 金十二元
- 三號帶黑面化學牌代皮盒 金十元〇五
- 竹牌 三元七角至十元
- 洋服水晶袖釦 五元至十元
- 黑石表墜 五元六角至四元
- 翠石手鐲 三十元至廿元
- 寶石手 三四元至五六十元
- 露寶石壹克拉 三四元
- 翠式角叁分至二毛五分
- 變石壹克拉 三毛八分至四角

皮箱皮鞄

大連西崗街壹百拾六番地 永安工廠（每只大洋價）

- 大號樟木箱 十一元五角
- 大號二皮衣箱 六元
- 二號二皮衣箱 五元
- 大號頭皮衣箱 七元
- 二號同 六元
- 大號川皮衣箱 十元
- 二號同 五角
- 九寸公事包 一元九角
- 一尺同 二元二角
- 一尺二寸同 二元四角
- 大號皮麻雀盒 二元四角
- 二號同 二元一角
- 一尺二寸硬胎牛皮提鞄 二元九角
- 一尺四寸同 四元
- 一尺六寸同 五元
- 一尺八寸同 六元
- 一尺八寸硬胎牛皮包甲提 七元
- 二尺同 三元四角
- 二尺四寸同 十一元
- 二尺四寸牛皮軟蓋提包 八元五角
- 二尺六寸同 十一元
- 二尺二寸帆布硬胎提包 十五元五角
- 一元
- 一尺三同 一元一角
- 一尺四同 一元二角
- 一尺五同 一元三角
- 一尺六同 一元四角
- 一尺八寸帆布包甲硬胎提 一元七角
- 包二元三角
- 二尺同 二元六角
- 二尺二同 三元四角
- 二尺四同 四元二角
- 二尺二帆布軟蓋提包 五元五角
- 二尺六同 六元
- 一尺二帆布鐵提包 一元一角
- 一尺三同 一元二角
- 一尺四同 四毛
- 帆布手提書包 五角五
- 帆布背書包

- 翠表墜 五六元至四五百元
- 其他各種寶石
- 象牙煙嘴 壹克拉三毛至五六元
- 象牙快子 二三角至三四元
- 自來火 自五六角至二三元
- 煙盒 自四角至二元
- 洋服翠袖釦 自六角至三元
- 洋服瑪瑙袖釦 自十元至一百元
- 洋服各種寶石袖釦 自三毛至三元
- 自三元至五十元

煙草

大連東鄉町二〇番地 南洋煙草公司

- 十支美人香煙 每條廿五盒、小洋九五角
- 十支飛輪牌香煙 每條廿五盒小洋七角一分
- 空盒換煙、三月五號停止
- 十支紅金龍牌香煙 每條廿五盒、小洋二元一
- 角五 空盒十五個、換畫一張、
- 十個空盒、換本煙一小盒
- 十支高塔牌香煙 每條廿五盒、小洋二元一
- 角五分、帶心空盒十二個、換畫一
- 張八個換本煙一小盒
- 十支大長城香煙 每條廿五盒、小洋二元一
- 角五分
- 帶心空盒十二個換畫一張
- 帶心空盒八個換本煙一小張

大連市越後町四十番地 英商拱石煙公司

- 十支刀牌王 每大包金四元六角 每盒金一角
- 十支小刀牌王 每大包金四元〇八 每盒金九分
- 同花露精 一五九 一二五九
- 十支粉刀王 每大包金四元六角 每盒金一角
- 五十支粉刀王 角五 每盒金五元
- 十支大天橋 每大包金五元 每盒金五分
- 十支小天橋 每大包金二元三毛 每盒金五分
- 廿支天橋 每大包金二元一角五 每盒金一角二
- 二十支金阻大橋 每大包金二元二角 每盒金
- 七分 每包金三元一角
- 十支第一 每大包金一元八角五 每盒金四分
- 十支欽差 每大包金三元三角五 每盒金三分
- 廿支美傘 每大包金一元五角七 每盒金六分
- 廿支美人 每大包金一元五角六 每盒金六分
- 十支前門 每大包金七元二角 每盒金八角
- 五十支前門 每大包金七元二角 每盒金八角
- 十支砲臺王 每大包金七元二角 每盒金三角五
- 五十支砲臺王 每大包金二元九角 每盒金一
- 元七角五
- 廿支商神 每大包金十五元九角 每盒金一角六
- 廿支百利 每大包金二元一角八 每盒金二角五
- 廿支小砲台 每大包金五元六角 每盒金五角
- 五分
- 五十支小砲台 每大包金十四元八角 每盒金一
- 元六角
- 十支土耳其 每大包金十四元八角 每盒金四角
- 五十支土耳其 每大包金十七元九角 每盒金二
- 五元三角 每大包金二十元〇五分
- 盒十支小白金龍香煙
- 五十支小紅金龍香煙
- 五十支小洋七角
- 五十支小洋四角六分
- 五十支中紅金龍香煙 小洋五角二分
- 五十支大長城香煙 小洋六角七分
- 每罐小洋
- 以上各罐煙在陽曆三月底前
- 買一罐隨贈引換贈品券一張
- 換法詳載券上

大連鋼街 東亞煙公司（每盒金票價）

- 敷島 一角五
- 朝日 一角二
- 吉野 一角
- 松島 五分
- 麗枝花 一角
- 騏駱牌 一角
- 壽蘆 三角
- 金王 一角
- 金槍 七分
- 金蝙蝠 七分
- 琴風 六分
- 復興 五分
- 復興 一角
- 人壽 三分
- 織女 六分
- 大樓 三分
- 壽花（每百根） 四角五
- （一百根）
- （廿根）
- （鐵罐）（每角金票價） 五角

鐵材五金類

大連市佐渡町三〇 進和商會（每百公斤價）單位圓

▲元鐵部

品名	單位圓
二分半	一〇、八〇
二分	一〇、二〇
三分	一〇、八〇
四分	九、八〇
五分	九、八〇
六分	九、八〇
七分	九、八〇
一吋	九、八〇
一吋二	一〇、二〇
一吋半	一〇、五〇
二吋八	一〇、五〇
二吋	一〇、八〇
三吋半	一〇、八〇

▲方鐵部（每百公斤）單位圓

品名	單位圓
二分	一〇、五〇
四分	一〇、〇〇
五分	一〇、〇〇
六分	一〇、〇〇
七分	一〇、〇〇
一吋	一〇、〇〇
一吋半	一一、五〇
二吋	一一、五〇
三吋半	一一、五〇

▲板鐵部（每百公斤）單位圓

品名	單位圓
一分厚	二〇、〇〇
二分至四分厚	一〇、〇〇
五分至六分厚	一〇、〇〇
七分至八分厚	一、五〇

▲洋釘部（每桶價）

品名	單位圓
六分	一〇、九〇
七分至八分厚	一一、五〇
一吋	九、一〇
一吋半	八、一〇
一吋二五	八、五〇
二吋	八、二〇
二吋七五	七、九〇
三吋	七、八〇
四吋半	七、七〇
四吋	七、六〇
五吋半	七、五〇
六吋	七、四〇
七吋	七、三〇

▲白鐵部（每張價）

品名	單位圓
三十號	一〇、八〇
二十八號	一、〇〇
二十六號	一、二五
二十四號	一、五五

▲新鉛絲部（每捆價）

品名	單位圓
五號	六、八〇
六號	六、四〇
七號	六、五〇
八號	六、一〇
九號	六、二〇
十號	六、三〇
十一號	六、四〇
十二號	六、五〇
十三號	六、六〇
十四號	六、八〇
十五號	七、〇〇
十六號	七、二〇
十七號	七、五〇
十八號	七、八〇
十九號	八、一〇
二十號	八、四〇

▲板鐵部（三尺寬六尺長）（每百公斤）單位圓

品名	單位圓
五厘	一三、五〇
七厘五	一三、三〇
一分	一二、八〇
一分半	一二、五〇
二分	一二、五〇

（四尺寬八尺長）

品名	單位圓
五厘	一三、五〇
七厘五	一三、二〇
一分	一二、八〇
一分半	一二、五〇
二分	一二、五〇

（五尺寬十尺長）

品名	單位圓
五厘	一四、五〇
七厘五	一三、八〇
一分	一三、八〇
一分半	一二、五〇
二分	一二、五〇

- 白梅 一元二角五
- 杜鵑 八角五
- 菖蒲 六角五
- 缸磚百個 七、〇〇

鐘表眼鏡

大連市浪速町四十三番地 史惟記鐘表眼鏡行（每種金票價）

▲鐘表部

- 德國製報刻五音天文鐘 每只六十五元
- 德國製二音天文鐘 每只六十五元
- 德國製二音天文鐘 每只二十九元五毛
- 德國製實用天文鐘 每只二十七元五毛
- 德國製鳩叫鐘 每只二十三元
- 瑞士製16形實用網克双卡 每只十二元八毛
- 子懷表 每只十一元二毛
- 瑞士製5 21婦人用新式同 每只十五元五毛
- 手表 每只十五元五毛
- 瑞士製4 21狹長方同 每只二十四元三毛
- 瑞士製10形15石鋼克双卡 每只十元五毛
- 子手表 inulcta999
- 瑞士製10形 每只十二元
- 瑞士製5 21 18K長方金克 每只十九元五毛
- 双卡子手表新式女用 每只二十七元五毛
- 4 21 每只三十八元五毛
- 10 999 18K金克双卡子表 每只十九元五毛
- 16 18K金克同藻形懷表 每只六十五元
- 16 每只八十五元
- 16 18K金克同藻形懷表 每只十九元五毛
- 16 14K金克双卡子懷表 每只五十五元
- 14 每只五十三元
- 12 18K每只五十七元五毛
- 13 每只六十四元五毛
- 13 14K 每只五十元

▲眼鏡部

- 美國製新式桃形夾白金眼鏡 每付十八元
- 鏡架 每付十九元
- 美國製夾黃銅 每付十九元
- 二毛美國製托鼻夾白金美國製新 九元
- 國製每付十九元美國製新
- 式無形架 每付六元五毛
- 同金匡博士架 七元五毛
- 新式魯克眼鏡架 每付一元
- 新式魯克架 每付二元
- 新式魯克架 每付三元
- 新式魯克架 每付四元
- 水晶眼鏡片 每對五元
- 茶晶 每對三元

▲寫眞部

- 二寸三張 金六角五分
- 三寸三張 金壹元貳角
- 四寸三張 金壹元五角
- 六寸三張 金貳圓五角
- 八寸三張 金四元五角
- 放大 金貳元
- 八寸一張 金參元
- 十二寸一張 金四元五角
- 十八寸一張 金七元
- 廿四寸一張 至一百二十圓

建材砂石類

大連市若狹町四二 建築材料商雲記號（金本位單位圓）

- 石灰 百斤 〇、七〇
- 洋灰 一袋 一、一〇
- 麻刀 一貫 一、四〇
- 點墻紅色 一俵 六、五〇

建築材料

大連市北崗子海岸九八 義昌和（金本位單位圓）

品名	單位	市內價目
龍口砂	一坪	二九、〇〇
萊州砂	一坪	二三、〇〇
上鐵筋砂	一坪	一九、五〇
中鐵筋砂	一坪	一七、五〇
甲里堡鑄砂	一坪	三二、〇〇
粗砂	一坪	一六、〇〇
中砂	一坪	一七、〇〇
腰砂	一坪	一五、五〇
海石只	一坪	一九、〇〇
南關嶺水砂	一坪	一一、〇〇
一五豆砂利	一車	四、五〇
三分豆砂利	一車	三、六〇
玉砂利	一坪	三、〇〇
鹽島子板石	一坪	三、〇〇
鹽島子基石	一坪	九、五〇
鹽島子亂石	一坪	六、〇〇
廣鹿島石版	一丈	二、八〇
同綠色	一俵	四、〇〇
同紫色	一袋	二、五〇
同淺黃色	一俵	二、〇〇
同日本黃色	一俵	二、八〇
作洋灰瓦色	一袋	三、〇〇
白石只	一俵	一、七〇
花石只	一俵	一、七五
黑石只	一俵	一、〇〇
海菜	一貫	二、六〇
紙麻刀	一貫	二、一〇
粘土	一俵	一、〇〇
紅磚	百個	二、〇〇

大連市秋月町二番地 興亞窯煉瓦工場 工場大連市外三春柳東

- 一等磚（煉瓦）（千個） 金十七元
- 二等磚（煉瓦）（千個） 金十六元
- 三等磚（煉瓦）（下個） 金十五元
- 空洞煉瓦（眼磚） 金六錢五
- 耐火煉瓦（缸磚） 金六錢五
- （以上爲市內價目）

大連市若狹町七十一番地 昭信號建築材料商

- 藥掛直土管三寸 金二毛五
- 藥掛直土管四寸 金三毛五
- 藥掛直土管六寸 金四毛五
- 藥掛直土管五寸 金六毛五
- 藥掛直土管八寸 金九毛五
- 藥掛直土管一尺 金一元六
- （曲管倍半丁管兩倍）
- 洋灰管四寸 金二角五
- 洋灰管五寸 金三角五
- 洋灰管六寸 金四角五
- 洋灰管八寸 金六角五
- 洋灰管一尺 金六毛
- 洋灰管一尺五 金一元三
- 洋灰管二尺五 金三元五
- 一等灰壹千斤 金七、〇〇
- 生石灰壹千斤 金六、五〇
- 黃石綿百磅 金二、八〇
- 白石綿百磅 金二、五〇
- 特等紅土百斤 金一、三〇
- 一等紅土百斤 金七、〇〇
- 周水黃土壹俵 金六、〇〇
- 火山灰紫色壹俵 金〇、四〇
- 煙筒灰百斤 金一、六〇
- 缸磚百個 金六、〇〇
- 耐火粘土百斤 金六、五〇
- 舖地洋灰磚百個 金一、〇〇
- 洋灰瓦百片 金五、五〇
- 日本大瓦百片 金四、五〇
- 青亂石一車 金一、八〇
- 白亂石一車 金一、七〇
- 八分白色碎石千 金一、〇〇
- 洋灰製壁芥箱 金一、八〇
- 同洋灰製二號 金一、五〇
- 金州青石版一丈 金七、五〇
- 金三、二〇

小說 劍骨琴心

第二十七回 巧相逢遣人探消息 難取信聞語啓疑心（三十六）

不則一聲、這太監正還體兒、軟麻、忽被使女要討魚錢、打斷興頭、好生不快、却又看着翠娥、年紀更小、心裏又是喜歡、連連答應、如飛跳上大船、騙翠娥到裏去給錢、收了活魚、一面向腰間換出銅錢、兩隻眼睛釘在翠娥臉上、手裏把銅錢顛來倒去、那裏數得清、翠娥催促、便笑將起來道、好性急的孩子、胡亂着數了八十文錢、交與翠娥、悄々的把翠娥手抓了一下、翠娥發急道、怎麼是這樣纏帳、咱是好人家兒女、你休錯認了人呢、那太監方纔放手、讓開了路、笑嘻々的說道、你有好魚、只顧拿來、咱多給你錢、咱與你是一般樣的人、你休害怕、以後不合你頑就是了、翠娥也不回言、急走出來、如飛下船、到了僻近處、會了士英述了一遍、士英大喜道、小小果是眞心待着士英、後那也不枉了、那翠娥道、奶奶想得王相公利害哩、咱們到晚來、只消如此如此、便連夜奔回山莊罷了、到了晚間客船俱已停泊、翠娥划船在對岸蘆葦中、悄悄的看那第五號上中艙窗口、却是關得緊緊的、杳無動靜、直等三更天纔見朱唇忽啓、朦朧的月色照見兩個人模樣在窗口影動、翠娥訝道、怎麼有兩個人、怕去不得麼、月娥也覺疑心、不敢冒昧、只見那兩人伸頭向外探望、翠娥道、莫非是奶奶的心腹、且去闖一闖看、月娥便將挽篙、輕輕的撐過來、翠娥喜之不勝、低低小接着、道、大姐、王郎現在何處、如何請你來的、如今怎樣去法、翠娥便不顧忌、那女人答道、王郎不在這裏、託他朋友全士英和我姊妹們來救奶奶的、全爺現在對岸、過去便知、只消駝你下船便了、小小狐疑道、王郎的朋友、我是知道的、只有姓朱姓古係他至交、其餘好友、也沒有姓全的、這事還要商量、旁邊那個女人道、事已經至此、且逃出去再處、小小道、妹子雖日誓必死、心裏還想着、直是個宦官、倘若就到他家、不奶事、或者遇着造化、還可以設法贖身、…若將出來、多…人之局、…可保…不知道…那女人道…翠娥…可有干…看…死在京中、…翠娥着急…愈加疑惑…明日再推…夜可即隨…便不必來了…船、我就…薄情、我去討…道、等我…着窗心…於留心…跳下船來、焦悶、船身一失、

覺有水聲、忙把船點開、早聽見大船上喊道、那裏水响、防有小人、你們起來乜看看、慌得月娥翠娥、如飛點過對岸、藏在蘆葦中、伏了一會、不見動靜、方纔放心、看那大船的窗、已是閉上、悄悄走上岸來、向士英告訴、小小必要信物、方肯下船、士英着慌道、這事決撤了、我因士俊說得把穩、沒討信物、如今怎麼處呢、你們方纔該强逼他下船、或者主意尚未打定、若等他籌算了一夜、就斷然沒用了、翠娥道、那奶奶主意是拿得定兒的、咱方纔也催逼過他、他就要喊起來、慌得咱沒了主意、跳下船來、把船都踹晃了、水响起來、幾乎闖出事來哩、士英道、這樣有見識有志節的女子、若救不出來、豈不枉了、四個人蹲在野岸上、商量了一更天、總沒主意、士英道、明日你姊妹們且把賣魚爲名、捉空兒告訴他、說我實是王郎舊相好的朋友、從德州同來、在濟寗遇着王郎、受他重託、費許多氣力、弄我姊妹來救你、休辜負他一片熱腸、因王郎說得把穩、沒討信物、並無別故、再把王郎家世細說一遍、或有轉頭、也未可知、翠娥道、他艙中人多、日裏邊悄悄說得一兩句話、那些女人都擠了來、只得就撤開了、細細的講、不得勸呢、士英道、天下事、料不定的、且到明日看機會、是盡心竭力爲之便了、次日翠娥又揀好兩尾活魚、跳上船去、却好兩日頂開歡船、侯着開闖、上岸兩個女人、赤膊跑馬、買那鍇裏藏足、捨鞍換馬、金鷄獨力、倒竪蜻蜓的諸般解數、艙中伏侍的女人、都立…船上水手太監從人…那邊去與一個女人…小小合那一看…到船口、討看信物、翠娥道、全爺因王郎說得十分把穩、一時沒討信物、却與王郎是刎頸之交、從德州下來、在濟寗遇着王郎、連夜趕來救你、受盡辛苦、因沒人通信、又…你們黑夜…若不肯叫咱們說、咱姊妹…爺…一片熱腸…來救你…多…心機…巳巳…帶信…苦…後…可是…小小…好友…的兩個…個是…物全…道…可…等…別…又說…假的…心的…有甚麼刎頸之交

三月中奉天之商品移動市況

△綿系布、因上旬海外材料高昂、對細布類的期望非常旺盛、呈近稀有之良好的氣概之商況自入中旬後、基於南京政府之銀通貨對策之流言、加之大連鈔票續落、大阪行市、打破二百圓、是以勢情惡化、市況不振、下旬因爲紐約倫敦銀貴、並北鐵讓渡完了之好感、思買者亦爲之稍示反撥、自入月末以銀賤、國幣賤、和美綿續落等惡勢之續頭、致市況於惡化閑散裏、而越過月矣、三月中之成交額、約八千包左右、較比前年同月交易額、約加倍數、

綿系布、奉天驛發及到之數量(單位捆)

△發送數	本月	前年同月
綿系	二、五四七	二、〇七一
綿布	三、六八三	七、〇七一
綿織物	六九二	二六三

△到着數	本月	前年同月
綿系	五、四七八	三、二二六
綿布	三、一四〇	三、七〇三
雜綿布	六、〇四〇	七、〇一七
粗布	一、九三六	一、五三七
大尺布	二、三八一	一、一四六
人絲	五一九	八四一
細布	二、四〇七	一、九八〇
晒金巾	六九	三一三
朱子	六四〇	八七
天竺	四七	—
帆布	一〇一	六四

△特產物、大豆、混保大豆月初略高、至六圓三十五錢、因投機幫之出賣致急落至六圓、而因此銀的急變動、和投機幫之買賣興旺、中旬暴落五圓五角、下旬爲五圓八九角、呈示平穩、白眉大豆依混保大豆四角之好行、而黑豆在月初爲五圓一角五分中旬四圓八角五分、下旬四圓九角、豆餅月初一圓七角五分、中間在六角二三分的平價、下旬擡至一圓七角的高價、因油房休業的多、賣貨頗爲薄弱、芝麻因華南方面的減平、而日本內地方面更觀望不動、致有十一圓五六角的暴落、大麻子年初八圓四角、月末因爲唱至八圓二角、故海外有不好的觀望、而雜穀包米擡至四圓五六角

最近綿絲布界 商況頗示閑散

新京訊、最近之綿系布界、因其背後之農村凋弊、困憊已極、及購買力的減退、和輸送經路關係(北鮮經由拉濱線)等、比較去歲商況、頗示閑散、試以五月中之貨物、與去年同期比較、如左

(單位噸)

	本年三月	去年三月	增減
綿系	二三一	三二九	九八減
綿布	一、三一〇	八九三	四一七增
綿製系	一四四	一七三	二九減

再以各線之發送數量示左

▲京圖線發

綿系	八五	七八、五	六、五增
綿布	六六五、二	三五六、九	三〇八、九

▲寬城子發

綿系	三	五〇	四七減
綿布	一五	一三二	一一七減

▲京濱線發

綿系	三六、九	—	—
綿布	一六六、六	—	—

更以在庫數、爲一月最高、亦漸次減少、自三月末迄現在、爲一萬五百公噸、與去年同期之一萬一千六百十公噸比之減少一千一百十公噸云

高粱平穩、中旬在四元九角五分、以大連昂貴的推移、又有回至五圓二角的形勢、又小豆爲五圓四角、雜糧五圓三角、蕎麥在擡四圓九角、大粟不變仍爲八圓六七角、茲將詳細行市、誌次

白眉大豆	百斤	五、九五
混保大豆	同	五、五五
豆餅	一枚	一、七〇
豆油	百斤	八、〇〇
大麻子	同	八、〇〇
芝麻	同	一一、〇〇
粟(精選)	同	八、三五
粟(並)	同	八、四五
雜小豆	同	五、〇〇
赤小豆	同	五、一〇
高粱	同	五、〇〇
蕎麥	同	四、七〇
包米	同	四、五〇

又於三月中、奉天驛、特產發到數量、爲發送者大豆爲七二、三三七〇公噸、其他合計三一、七九三、五八九公噸、以此與前年同期之四、一八〇、一三二公噸比之、約減少三八六、五四三公噸到着者、爲大豆其他計一一六一、八九七公噸、以此再與前年同期比之、居於五二三、一七一公噸之減少云、

△麥粉自受前月之大量成行後、市中之存貨量、上中旬之買氣仍未擡頭、呈示閑散然至下旬、受海外材料昂貴之刺戟、約定於五六月交貨者、約有百五十車、商況受此之反撥、比較的於活況裏而越月矣、行市如次

北滿粉綠天官、日本粉寳船三、四五 北滿粉綠龍馬、日本粉辨天三、二五 北滿粉花二星、日本粉綠綠三、〇七 日本粉紅綠三菱三、二七 上海粉綠兵船三、〇〇

但三月中到奉天驛之麥粉、爲二十一萬二百十袋、比前年同期增四萬六千四百十袋發送數爲二萬五百四十四袋比前年同期增加五千百三十九袋

△海產物、自前月以來、繼續的閑散、然黃口魚之登市增加、而一般鹽魚、幾未見售銷、海參干貝等、亦不見易銷、商情極示寂寞、行市(單位百斤)

鹽鯖一二、九〇 干貝一〇〇、〇〇 海菜五、〇〇 海參(上)二〇〇、〇〇 海參(中)一六〇、〇〇 江帶六、〇〇

然而其所到數、鮮魚及其他有百七十九萬四千八百十公噸

△砂糖、市中存貨豐富、銷路異常不嘉、行市亦不見强買賣成交者、僅有二十車、於閑散裏而越月矣、行市

日糖T印一三五斤一包、一九二五 臺灣糖TE印一三五斤一包、一九二〇 明糖Ld印(同)一九、〇〇 太古糖同

該月中奉天驛發送額、白砂糖七四五、赤砂糖二八七、冰砂糖三四三所到數白砂糖八五四四、赤砂糖一四七一、冰砂糖三八八

市營零賣市場 設備與九年度之賣入額 竟突破一千萬圓之鉅數

據大連民政署、於昭和九年末調査之市外各市場的租地坪數、其他等

市場名	占地坪數	店舖
信濃町	四、〇五三	一〇七三
小崗子	一、四六〇	六一三
西	一、九二二	五八一

再以倉庫坪數觀之、信濃町一九七坪、小崗子二四九坪、西市場一四五坪、山縣通二四坪、中央市場一〇〇坪、千代田市場魚市場三八坪、因無倉庫、故無租地而小崗子市場的倉庫、於九年中、更以二百四十九坪新設、山縣通市場、與前年對比之、因爲倉庫店舖起火、消失的關係、乃行減少(店舖一二二坪倉庫九坪)茲將九年中所賣之金額、示記如左

(單位圓)

信濃町	三、一六六、九一七
小崗子	一、一五八、四一五
西	四二二、六三五
山縣通	七六四、〇四八
千代田通	七七、七一〇
中央市場	一、二五九、九二八
魚市場	四、五〇一、八七六
計	一〇、三五一、五二〇

右記中小賣市場賣得額、與前年比較之、增加七十二萬八千六百六十七圓餘、此即因人口增加、和需要增進、及一般的價格之騰貴所致、再以市設中央卸賣市場賣得額、詳數爲蔬菜五十一萬一千二百二圓、果實七十四萬八千四百二十四圓、合計百二十五萬九千九百二十八圓、較前年三百六十四萬四千百五十五圓約減少三十八萬四千二百二十七圓(但右之調査爲由九年一月起至十二月止、而市場會計年度、是由四月起至翌年四月)其次魚市場之交易量有二十萬九千二百四十九貫的減少、依魚類之好況時、在金額上約示增加四十一萬一千五百六十三圓云

中華棧新社開幕

眞 大連常盤町三三、三七、四一番地

旅客福屋

自蓋新式洋灰鐵筋三層樓房

破天荒十大特色

正 大連奧町 本社電話長七九七一 樓上電話二一六四六 樓櫃四二〇〇 棧櫃五七四四

房屋寬濶各屋皆有自來熱水洗臉盆站櫃大鈴鏡躺椅銅床錦被電鈴由西式大磁盆沐浴室自來客自便分文不取坐水來水小便便器自來信紙封大便器客用信夏則冬暖氣則應酬周到俱全極完善報關上稅扇倍極完善 價廉便利

營口 電話長九四九 新京 中華棧 電話長二一一七 哈爾濱 道裏中華棧 道外運輸部 電話四一三八 青島 中華東棧 櫃棧 電話一〇一八 電話四三九 電話二〇三二 義昌公司 七八五

大連市奧町中華棧 主人 張佩瑜

無奶嬰兒苦 缺乳母自愁

生乳良藥 乳來精

產後娘缺乳 請服乳來精 生乳最穩妥 來精似泉湧 每瓶大洋壹元 外埠加郵貳角 (各埠藥房均有出售)

奉天小南門裏大街路東 總發行 蔭華大藥房 自動電話九二一三號

疥癬陰囊頑癬 賽金膏 本膏一經用指擦擦 任何疥癬立自消除 大阪南久太郎町 竹村製劑所 三十五錢 五十錢 一円

小野田洋灰公司製造

龍牌洋灰

大連市浪速町三番地 總經理處 平井洋行 電話(長)二一八八三〇番

最新電氣收音 榮利 天馬商標 各埠均有代理 每張僅國幣一元五角

第二期出品六十餘種

奉天代理處

同裕老裕吉興中

興元 電話三四〇九 泰盛 電話二九三七 天合 電話二九五八 泰東 電話四六三〇 順絲房 電話五三四六 順西 電話三一五九 順恒 電話四〇六四

奉天大西邊門外 榮利唱機公司 日電話六三九〇番

上海美商愛世開洋行爲

三那星 肺病聖藥 緊要啓事

上海美商愛世開洋行 三那星 SANOSIN 謹防假冒 A.C.K. CO. SHANGHAI

▲嚴防假冒敬告病家 本行獨家經理德國醫學博士考克發明肺病唯一聖藥「三那星」SANOSIN早經各國政府商標局註册得有專用權乃近有無耻奸商非法僞造密運各埠以圖歛錢欺世貽誤病家深堪痛恨本行爲保障病家生命計特於每盒上加貼上列標記以資識別購時務請認明盒上貼有此項標記者方爲眞正良藥否則即屬僞造劣藥切勿受愚

▲懸賞千元緝拿主犯 無論何人如能將僞造機關及主犯密報本行因而拿獲依法懲辦者酬洋一千元儲款以待決不食言

▲各埠同業特別注意 各埠同業對於盒上無上列標記之僞藥切勿貪圖微利代爲推銷蓋知情販賣與僞造者同罪稍有疏忽即蹈法網代人受過殊不值得幸祈特別注意爲幸

▲滙水飛漲訂正價目 三那星在滿洲國內向售國幣每盒十一元正每料六十六元惟因近日匯水飛漲損失過鉅故自今日起改訂售價爲每盒上海大洋十元每料六盒售上海大洋六十元國幣照市折合特此合併聲明

▲哈爾濱道外六道街口美商愛世開洋行啓 一九三五年五月

近查有無耻之徒假冒本行灰色老頭牌自行車膠皮帶惟本行灰色老頭牌自行車帶並無副號且本行各膠皮帶上均有老人頭牌彙印有漢文曰老頭牌英商鄧祿普廠製造故請顧客認清以免受騙是幸

註册商標 J.B. Dunlop

本埠代理家

明記車行 小西邊門裡
金龍車行 大西邊門外
遼東車行 大西邊門外
聚豐車行 大西城門外
萬玉東 大東邊門外

外城代理家

吉林 長增公司
新京 長增公司
營口 廣來成
營口 寶發永
錦州 濟東公司
四平街 中立車行

奉天商埠地三經路南口滙豐銀行大樓內 奉天英商駐華鄧祿普橡皮有限公司謹啓 滿電話四二六九番 日電話六七三四番

艾羅療肺藥

主要藥作用 清肺補肺 質味甘芳 兼擅勝場 老幼可服

一、疏解肺中積痰，使稀釋而易於咯出。
一、宣化肺中積熱，使氣管粘膜返於正規狀態。
一、補充肺組織之營養，能使腐肺重生。
一、激發肺之抗病力，俾能尅制病菌之發育。

主治諸病症

一、流行性感冒(傷風)
一、新久肺結核(初期或後期肺癆)
一、急性氣管枝炎
一、慢性氣管枝炎
一、氣管枝喘息(氣喘)
一、氣管枝擴張(老人咳)
一、流行性肺炎
一、百日咳等

上海中法大藥房發行

奉天中街 中法大藥房 經售

（週刊之六）

整頓我村學校之計劃

（復州灣南海頭高級小學校學生葛鴻焱）

欲使人民知識開通、必須設學校以教授之、欲使學校振興、必須有人以整頓之、我村學校、成立已數年矣、校舍無固定之所、校具無完善之觀、操場又甚狹小、運動器具、毫未置備、因陋就簡何以收菁莪棫樸之效、吾以爲整頓之道、必先充裕經費蓋無米之炊、巧婦難爲、而經費欲充裕、必須由學區以內、按畝籌收、以地方之款辦地方之事、想亦熱心教育者、所樂與贊同也、經費有着、然後建築固定之校舍購買學校之用具、教員之薪金又須從優待遇、以養其廉、使之克盡厥職、學生不收學費、使貧家子弟、亦得受相當之教育、若此則我村之學校、日益整頓、將無往而不善矣、有識者以爲何如

懶學生的自述

（双城敷化小學校六年級生陳萬里）

余性甚懶、每日必十句鐘起床、俟母親命早餐、余始餐、然母親若不言、即臥床呆坐、不言亦不食、必俟父親命余去校、始快々離家、然父親若不言、余即往黑甜鄉中去矣、

余家距校、只隔一牆、然每日至校必遲、師怒命余跪余即跪、師怒極笞余、余即受之、待師容微斂、收笞命余起、余亦必俟同學扶持之方起、課畢歸家只高臥而已故同學咸以懶學生呼余而不名

說風

（雙城縣立敷化兩級學校五年生談瑞亭）

風呀！風呀！你不住的吹你一天做的事、不及其數、有時吹送帆船、有時吹入家失火、你還助火的威風、燒着萬物、你有時抖起你的神威、如萬馬奔騰、千軍吶喊眞無可比、你又吹開百花、吹着青青的綠柳搖々、你有時把巨大的海船、吹落海內你到秋天之時、把那悲慘的樹葉、吹落地面、你做的事、等々不一、有時於人們有害、有時於人們有益

婚姻問題的我見

（復州灣南海頭高級小學校學生林萬德）

今日談說婚姻的、沒有一個人不說、這是父母的責任、據我的管見、父母有擔負婚姻的責任、固然不差、然而婚姻乃男女畢生切身的問題所以不可不自已解決、試驗看看、今之因爲父母幼時定的婚姻、不合自已的意思、逃之夭夭者有之、求離異者有之、甚或互相殺害者亦有之、推其原因、蓋以容貌之姸媸、產業的貧富、遂致發生意見、而卒不免於離異、所以我說、婚姻的事、不宜幼時定的、待其已大、自已選擇、這樣則夫唱婦隨、畫眉簾底、詠賦關雎、而爲天然佳偶、美滿姻緣、這是何種的快樂呢？可恨我國舊沿襲下的婚制、大都由父母之命媒妁之言一其或男女尚在襁褓、而他的父母已給他定婚、及長、人事變遷、往往因此而弄成了惡果、實在不少、我非說子女的婚姻父母不必負責呀！惟不若自爲主持、父母站在指導立場上方爲適宜、不然、幼時定婚對於對方的發育如何、性情如何、均不得而知、其一見傾心的、固然也有、而結婚的以後、因爲對方不能滿足自已的心意、以致演成種種不可測的慘劇、實是可怕的事！可不警戒麼？

一天的日記

（熊岳康寧堡區立職業學校四年在杜廷鈞）

晨起在春日新風的空氣中呼吸、把夜間污濁之腐氣呼出而吸入新鮮空氣、未幾、即轉入屋中用水淨面、並用早饍、斯時太陽已於東方微々的露出火紅色面孔、似催促我們上學似的、我就取書與諸位同學急趨學校、途中經過賓泉山、看見青萋的草兒、似含笑般的直立於地上唧唧的鳥兒、似奏樂似的歡迎這良好春光、我們到校的時候、已經做朝會了、老師對我們講解些極有益處的言詞、講畢、我們皆進入教室蒙諸師長教導、心裏十分欣悅、各位小學生的寂寞、亦被這春光消滅了、下午我仍然按步就班努力向前、于夕陽欲去時、邁着輕靈的步子歸到我畢生唯一的安樂鄉了

春風

（熊岳康寧堡區立職業學校三年生韓鍾煜）

春風！春風！你把我吹得很暖和、許多小朋友在梨園裏看梨花和杏花、都開的很好看、春風啊！你是個畫師嗎？烘染山河如錦、你是個樂師嗎？教得百鳥齊鳴！那末、你眞是個羽衣神仙、人間的萬能啊！

勤學

（蓋平三區康寧堡職業小學高一年張富海）

爲什麼我們每日都要到學校裏去讀書呢？孜々不息的去讀書呢？就是預備在世界上好解決生活

不但我們學生要像這樣的去勤學、像那工人、商人、農人、他們也得去勤學的、工人不勤學、他所製造的東西是不能好的、商人不勤學他的生意是不能發達的、農人不勤學、所得五穀、是不能豐富的、至於學生不勤學的成績、是不能精進的他這樣看來、人生在世界上都得要勤學、而後生活纔能豐富的

春天

（蓋平三區職小學高一年級生高儀謙）

光陰眞是快、又到春天了、可惜那過去的光陰不知飛向那裏！覺作些什麼？念的書一點也不會、眞是懊悔！簡直一句也說不出了

隨春天而來的各種花草、都發芽了大坑和河裏的氷、都驟開似的✕早已化了、各種的樹木都發芽、花兒也開了開了花、眞好看、所以要保護點、不要把牠損壞了

春天正是我們學生念書的時候、快快努力吧、若不努力就要把光陰錯過了、所以一寸光陰一寸金、寸金難買寸光陰、那末我們何不趁這大好春光去努力呢？

毅力是成功之母

（洮南縣立第四小學校第四學年生周永堂）

無論做任何的事情、我敢就斷定誰都願意把事情做得完完美美的、最後獲得成功這是一般人的理想、可是理想未必就能成爲事實、那麼我們要希望達到成功的境地究竟怎樣才能實現呢？

只要本着毅字去做、心裏抱着大無畏的精神、百折不撓的志向、一心一意、貫徹到底、斷不可意志不堅、畏難苟安、半途而廢、一落千丈功不成、名不就、這時追悔也來不及啦

譬如、學生在學校裏、對師長的訓講、必要沈心靜聽切實去牢記、講過的功課、時時溫習、沒講的功課、充分準備、那麼我們的學問、一定有神奇的進步、農夫若不披星戴月、不辭勞苦、殷勤耐久去耕種、到秋天怎能得着良好的豐收、沒有良好的豐收、又怎能得有充裕的金錢、身體又怎能飽暖、生活陷於危態、究其源、這是什麼原因呢？就是沒有毅力啊！

看以上那兩種比喻、可知事業的成功、和失敗、完全由於有毅力和沒有毅力的關係、可見眞所謂「毅力是成功之母」啊！

小小狗

誰叫你懶走幾步？

謎語徵答

（王金聲）

小朋友們——我好久沒有和你見面啦、不知心裏實在想念你們、你們怎樣？諒必都有同情之感吧？今天我也沒有什麼很好的故事和你們談、也沒有什麼好話和你們講就是編了幾小塊兒謎語祈你們在休課之日、猜一猜吧、猜中的前五名、微有薄奬、其餘者僅錄芳名廿五名、但限五天爲止、過了期限就、接收了、最後我還有一句聲明話、務要貼足郵票、不然、又好罰我哩、祈小友大家原諒

一、好酒無水、甘甜無舌（字一）

二、馬因出力、累張了嘴（字一）

三、孤苦伶仃、貧無立錐（四書句一）

四、兩人、兩土、兩口、不論貧富家々有『小友們、誰要猜着了、得奬還不算以外還有二斤半的一個大饅首』（字一）

五、一條狗、長兩個口、大田底下又一口（字一）

六、一路平安（關東州內地名一）

七、一個大亮、一個半亮、一個小亮（蒙經一）

八、提起尾、明白頭（蒙經一）

九、廚師（戲目一）

十、身在穴中把弓拉、生丟人西時回家、大眼皮上長個大疤、王大頭上長兩個角『小朋友——你們誰若猜着了、千萬莫要學他』

十一、遍地是錢（關東州內地名一）

十二、書念的很熟（滿洲國地名一）

十三、旅館房間很多（滿洲國縣名一）

十四、莊稼太平（滿洲國縣名一）

答函地址『請寄大連管內小平島普通學堂王金聲收』

雪和學生談話

（復州灣南海頭高級小學校生許德綸）

在本年冬的一個星期日、天氣忽然變動起來、一片々鵝毛的似大雪、紛紛的飛下、轉瞬間、徧蓋田疇、到午後剛纔止了、我約了三二個知已、往那徧鋪着白雪的郊野去、學古人踏雪尋梅的舉動、正在遊覽之際、忽然看見一位年少的學生、站在雪地上和雪談起話來、學生說：『雪啊！你的害處大矣！當冬日、朔風凜冽、寒氣迫人的時候、你還乘勢助紂爲虐使天氣越發寒冷、或使道途滯塞、交通不便、雪啊、雪啊！你眞是世上的罪人、人類的勁敵呀！』你果有甚麼益處呢！』雪從容的答道：『君言差矣！我拿潔白光明的身體、常想有益處於人世、古時候孫康賴余而名就、忽李因我以成功、況且雪止之後出圃的、昆蟲中有害的皆被凍斃、而且我融化了以後、又能潤澤田地、至來年、可有豐年的希望！君敢說我有害而無益處麼』！我聽了他們的議論、很有意義、遂濡筆記之

初春小雪

（双城敷化小學校 趙蓮英）

旭日東升、

出很和靄的面孔：

正在微笑、

在望視着這廣大的世界

但那雲兒、

好似和旭日戰爭一般、

奮勇臨敵、

直把陽光吞沒、

剎那間、

天昏地暗、

朔風怒號、一

頃刻時、

團團柳絮飛舞、

片片鱗甲飄搖！

又疑是玉龍在天際爭鬭

一夜之間、

那雪花兒就遍了宇宙、

但是炎炎的日光照臨：

使牠的神威、

把雪花融化了、

牠存在地上、

還是不能長久！

記聾子的趣話

（奉天市立第一小學高一年學生宛占斌）

某人說、一啲好大的風呀、聾人聽差了、跑出喊道、是有人偷我的葱嗎？寺內有一聾和尚聽了、也跑出喊道、是有人偷寺裏的鐘嗎？衆和尚聽了這話、互相爭論、結果被抓到衙門裏去、恰巧審判官也是聾子、聽了他們口供、罵道我這朝西的衙門、誰叫你們給我般到朝東、衙役將他們押起來、退堂後、對他聾了的妻子、說了一遍、她聽完怒冲々的罵道、我是你的妻子、並非是你的公公

此是說聾子的笑話

筆朋友

（雙城敷化兩級小學校三年生王淑蘭）

筆朋友、眞快樂！常在我的掌中握、一天天的伴我工作

筆朋友、眞稀奇！走起路來丟帽子、一天天的和我不離

筆朋友、眞忠誠！順我支配去做工、一天天的永不作聲

筆朋友、眞可交！怎樣勞苦不脫逃、一天天的助我投稿

來校沿途之風景

（復縣縣立第五小學校 高十四級 范國良）

寒假期滿、開學日臨、呼朋招友、相偕赴校、余校乃南極屯縣五也、距家既屬窵遠途景自有可述、憶夫朝暾漸露負笈就道、父母箴規、言之諄々、群鴉噪晨、如壩橋之餞行、長堤舞柳、若關頭之惜別、仰觀天色蔚藍、殘雲如絮、俯視群芳萌動、嫩柳無痕、黃鶯之流聲喃喃、鴻雁之餘音嗷々、一幅佳景、信可樂也、噫、光陰逝水、一去不回、年華駛馳、壯而易老、吾輩學子、趁此青年時代、値此陽春氣和、苟不努力求學、待至老大無成、悔之不亦晚乎、至校日將午遂持筆記之

送別

（張夢雲）

烏々的火車叫聲、

帶去了我無限的情淚、

啊！劉兄！劉兄！

因家事牽連、

不得不別、

不得不離、

劉兄喲！劉兄！

你何日得歸——

你何日方回——

啊……

回頭在見、

回頭在談、

劉兄……

恕我不能遠送、

祝你一路保重吧！

一九三五、四、一五

笑話

（心青）

阿三說：「隔壁張大哥打了一嗎啡針、精神非常充足」阿呆即揷嘴道、那麼我們家的騾子、拉車沒勁何不去打一嗎啡針呢？

各國醫博士及衛生局推奬

含有無上滋養貴品

『保衛爾』

老牌神効 牛肉汁

健康問題迎及而解

君服『保衛爾』準能

精神活潑 身體堅壯 頭腦聰明 添精益髓 久勞不疲 增敵抗力 却病延年

奉天、大連、新京、安東、吉林、營口、哈爾濱各大藥房商店均有出售

總經理 英商 和記洋行 奉天商埠地三緯路 電話四一八四番

齊昂鐵路公司廣告

齊昂鐵路公司全體股東均鑒查本公司股票自前清光緒卅四年開辦頒發訂有股票條例俾各股東遵守嗣以傳流日久輾轉讓售多不按照條例辦理向未到公司更名註冊以致紊亂不堪當民國五年雖經換發一次又多遺漏遂致新舊參差眞僞莫辨對於股東之權利無由明確即於本路義務貢獻上亦多窒碍茲因清理以上弊端經本公司監察會議表決爲整理股票務期澈底起見首宜鑑別清理精免混淆而昭鄭重即定自陽曆三月十五日起至五月十五日止陰曆二月十一日起至四月十三日止兩個月爲限凡持有本路股票者無論新舊一律應即繳送公司核驗註冊并須備戶主姓名單及印鑑一份一併送交公司存查以憑領取股票之用由本公司先行發給收據經考核後再行發還或換發新股票屆時另行通知其有遠道不能親到者函寄或委人代辦均可但通訊地址務須詳明註載並戶主須於股票左上角加蓋印鑑之戳記事關股東權利望勿輕忽除佈告外特此急告

康德二年陽曆三月十日 陰曆二月六日

龍江齊昂鐵路公司啓

補血强精丸

開醫藥界新紀錄 創家庭中聖補劑

此藥乃係本藥房世傳經驗屢試屢效之方也早經官准化驗行銷藥性溫和不寒不熱對於主治腎虧體弱各症服之有莫明奇妙之效可稱全球無二之補劑也自發行以來風行各處頗蒙社會所信仰函電索寄臨門購買聲譽久已素孚功效神驗爲二十世紀空前絕後未有之最佳神藥也凡患此症之人速服此藥則早得全癒一日矣是藥專治腎關不固夢遺滑精諸虛百損五勞七傷腎虛腎寒精冷精清不能生育房勞過度陽萎不舉舉而不堅冉交即洩精神恍惚身體虛弱腰酸腿痛形容枯瘦夜不安眠頭暈眼花行動心跳動作氣喘週身虧力腦力健忘惡夢盜汗老年精衰子嗣艱難少年破身太早或思慮過度腎虧潮濕常出涼汗虛勞痰喘精血兩虧等凡係腎虧所患各症服之咸宜功效最速其效如神服法另詳功能滋陰補腎扶陽固本大補元氣添精益髓强筋壯骨長陽種子之神藥也腎關不固夢遺滑精等服之大見奇功腦力薄弱精神不足頭暈眼花三盒復原房勞過度陽委不舉甫交即洩半打保愈惟子嗣艱難者先固精血服之數盒元氣充足一索得男以慰晚年每盒現國幣一元六盒國幣四元注意外埠函購郵費免收藥洋先匯空函不郵郵票代價亦可即無舛錯

總發行所奉天大南門裏路東 各埠藥房商店均有代售

新大陸藥房

各官署指定

琺瑯製品

琺瑯製品一切 琺瑯美術匾額

琺瑯各種招牌 琺瑯鐵器門牌

如蒙訂製製作迅速外埠本埠決不悞期

奉天稻葉町十一 新利琺瑯製作所

日長電話六三六一 工場 鐵西芳野町二 電話三五二三

東三省水田志 東三省畜產志 特價出售

本書係黃越川先生在滿洲事變前所作對於水田畜產均有詳細敘述多由實地調查所得足供實業界之參考自先生重來大連後始由上海運來現於此開出售因著書目的乃在贊助實業故先定一特價期間以表優待熱心實業以先覩是書爲快者每册計國幣六角自四月十五日起至七月十五日以三個月爲限期滿照原定價計大銀圓一圓又特價期內删數亦已限定何請從速講閱

經售處

大連市大龍街十六番地 啓化書局

奉天城內鼓樓前 中華書局

大連市監部通百十一番地 青年書局

奉天稻葉町十一番地 小村書局

双美人牌花粉

更青少 更美麗 更晴朗 更明媚

添增妳的魅力

是新流行的近代的化粧料

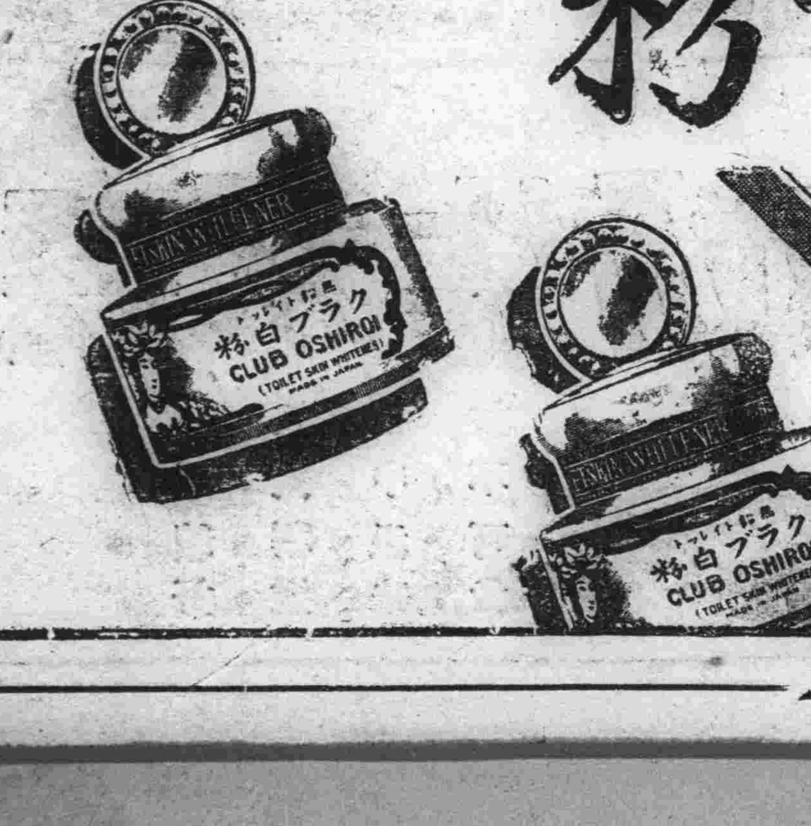

東京 大阪 中山太陽堂總本店

純良無鉛

消閑世界

中山公園剪影

(于今)

由於柳枝的由黃變綠、可以知道現在已是春深了、天氣怪暖和的、野外的花草又似錦繡一般、天然的美、引起人們遊春的佳興、在屋中坐不住、老想着到野外領畧些春天給予人的快樂、到那裏去呢？到西沽吧、西沽太單調了、一片黃土上長了一堆桃林、桃樹又高大、又看不見桃花、在春風裏擺動、而且現在又是春深了、再到那裏去還有什麼意味？到北寧花園吧、寧園人太擠了、再說那裏的樹小林疏、大有牛山濯濯之意、人如流水、一個亭子坐十幾個人、人多於樹、那裏的船也不容易划、再划起小船、汗流夾背、那不是受罪嗎？所以津市的中山公園實是一塊絕妙的遊春勝地、比較地是還要好的一點。

一入門、迎面便是兩排梅、正在盛開、燦爛如錦、樹身不高、花也不多、只是花愈少、愈顯得清雅宜人、可以入畫。當中是一面亭子、亭子裏是「南皮張氏二烈女碑」、現在有許多這碑的墨本已作爲流行的字帖了、亭子過去不遠是天津十七烈士紀念碑、民國十六年才立的、顏色還新、上書刻着十七烈士的史略、後面是洋灰築成的花圃、新栽了許多小柳樹、葉色黃嫩、可知是剛萌芽的、旁邊有許多盆景、如綉毯、洋綉毯等、有點家花園的意味。

動物欄是北寧花園看不着的、左邊是鹿、大約一尺來長、咖啡色、褐斑點、大概已囚了好久、磨得沒氣性了、見了人就躲、一天到晚總是閉着眼休息的、兩旁有鵝鴨籠、沒有什麼意思、再過去是兎、一個破鐵網中圈了十多隻兎、中間挖了一個小小泥水池、預備給牠們喝的、牠們並不怕人、見了人總是表現着親熱的、你若揷進一隻手指、牠們便上來、用兩隻小爪抓住、和你遊戲、沒有人不說、這幾隻小兎可愛的、兎旁是雞、一雄一雌、碩大異常、不同凡雞、雄的雞冠巨大鮮紅、十分鮮艷、雌的黑、方格白線、像布的圖案一般、另外圈內還有兩隻雉、高視濶步、身上毛羽立起、頸下垂着一大堆紅囊、十分難看、以外還有禿鶩、是最高貴的、平常難得看見這麼大的鳥、身長三四尺、週身羽毛白雪一般、潔清光滑、那鈎形的嘴、一看便知鋒利異常、眼光燗々、見了人總是像瞧不起似的、小孩們一見便嚷好大鳥、爭先恐後的圍着看、更有用土塊石子砍的、偶然砍上一兩塊、牠也好像不覺得一般、據鐵網前掛的牌上說：「爲歐亞間之大鳥、食肉、能察四十里外之物」、牠平常的威風也可想而知了。

園中有一堆土坵、本來空無一物、只有小亭子一個而已、現在也大加修理、特別闊了一條土碎道、道旁用枯木枝作欄杆、上面新栽了許多楊柳、曲折有緻、居然也是勝景了、土山前堆了一堆石山、山上有觀音像的噴水池、本來初建時是有水的、現在早已乾涸了、石山前幾年來的時候、是掛着「石山危險、不准攀登」八個字的木牌、現在已經除去、石塊也用洋灰補好了、石上總是有許多人在那裏坐着的、若高踞在石山上、可之看出很遠去、望見北寧花園的水池。

園中還有大亭子一個、不過沒有椅子、所以亭裏總是沒有人的、亭前有一座石橋、橋下是河、河是人工挖的、有一丈多深、早已涸水不存了、橋也東缺一塊磚、西短一片泥、殘缺不堪、現在也已經補過、只是新舊色不同罷了、園中央有一座小小水池、只有一丈多的直徑、却還有水、池中是石山、長滿了碧綠的青苔、山也很大、是天然生的、尚未經人工雕琢過、但也玲瓏剔心、細緻異常、園中有花窖一座、却不准入覽、內容如何、不得而知、但是隔着玻璃總可以看見翠色如洗、紅紫爭輝的園中的春永軒、營業不甚興旺、來這裏吃飯吃點心的、寥寥無幾。

中山公園年代很久、其中樹木、多有幾十年的、大樹參天、夏天樹下陰得很、夏日在樹下椅子一坐、聽聽蟬噪、到十分清靜呢！現在雖未到夏天、然而細長數丈的細柳絲上、已是深翠滿枝、遠遠望去、不是「遙看近却無」的如煙如雲的初春嫩枝、而是濃如匹布了。

一到傍晚、園中的遊客就多起來、三五成群的、到土山頂上遠眺、再不就在烈女碑、烈士碑前憑吊一番、有清興的人、多半到春永軒前花叢中飲茶、嗑瓜子、等月亮升上時賞月、早晨以小學生最多、星期日的早晨、兒童遊藝場、人總是密的、可惜遊藝器具太少了、又太破舊、減色不少。

我以爲園中的人工河、若是於些水、那不是更好麼？將來中山公園若是修改修改、不難和寧園比美呢！

癖與嗜

(伍其)

人之嗜煙嗜酒及有賭博癖、其始大抵是來着好玩、看着人家那樣做、自己便也做、無論是被勸或是自願嘗試、皆是無可無不可的、這是癖嗜的初期、到了第二期、則是看見人家做、便想去做、不做不舒服、見人飲酒、喉嚨作癢、見人賭博、手心作癢、見人吸煙、心裏發空、到了第三期、不必看見別人做、自己便時刻想做了、這時癖嗜已成形生根、如肺病之第三期一樣是不易除去的了。

癖嗜之害處、乃在影響人的意念、倒如酒徒之生活失常、醉後鬧事、煙鬼之懶弱、賭徒之揮霍金錢、

聞先輩人言、賭徒所以花錢不心疼者、因爲他們有四個譬喻、便是：多贏時譬如少贏了些、少贏時譬如沒有贏、沒贏時譬如輸了些、輸了時譬如多輸了、有此四譬喩、賭徒便時時可以自慰、心平氣和的花錢了。

其實、不賭的人、儘也常譬如怎麼了而花去許多不必花的錢、這樣花去的錢是無從統計的、若能統計出來、則必是驚人的一個數目、常人好作譬如曰、譬如沒賺、譬如丟了、譬如有病買了藥吃之類、遂亦花錢而不可惜之、浙東有老話曰、『錢從譬如去』實在是很對的。

便宜

(閑刪)

便宜、這是買賣交易上的一種口語、是於自已方面、在經濟立場上有利無損、是你和我都願意佔他一些的、便宜貨色有誰不喜歡買？商人們爲迎合顧客們這一種普遍的心理、就鈎心鬪角地幹起他們的重頭戲來、甲家出「買一尺送四尺」、乙家看得眼紅了、也來個買一尺送七尺的號召、把自已的利益犧牲到絕無僅有的地步、總想把已失之顧客、用那雙無形的誘人的巨靈之手、從別一處拉過來、這、在買主方面、無疑是便宜之至的了、但我們可曾看見那些在暗地裏愁着「有虧血本」的股東們的面孔？

又、那些娘姨大姐們在菜市用三幾個銅子、從鄉下人那裏買來整籃的青菜、可曾知道這就是「農村破產」？

有些人看見個買到一樣極廉價的東西、便贊美之不遺餘力、你可曾知道他應用起來時的失敗次數？以及這東西的短暫的壽命？是以佔便宜之呼聲未完「上當」的嘆息和咒詛便繼之而起了。

由此而論、可知「便宜」這回事、是片面的、不能兩全其美的、有一方面便宜、終有一方面吃虧、這是自然之理、佔便宜究竟是人人願的、也要有個分寸、你可切勿學那獃老二、討了老婆五個月便養起小娃娃來、却到處向人說是便宜總好呢。

零碎集

(光丕)

◇金戒指本是女子的粧飾品、不知現在怎會跑到男人的手上「大脚」是男人的特色、現在女子也一樣是「大脚」的了、男女平等、理應如此、但進化的只有一個！

◇水手在水上生活、飛行家在空中生活、他們要死的時候、只要往下一投就行、可是在地上生活的人呢？

◇「遠來和尙好念經」是實話、「出家人不貪財」是廢話「做一日和尙撞一日鐘」是懶話、鄉差的腿、傳達的嘴、掌握了交接的大權

◇警察有心開釋一個被野雞鉗了的鄉下老趕說「你喝了多少酒？鬧起酒風、去摸人家的臉？」老趕說「我一點沒喝！」老趕很率直的答着、「沒喝酒、你可摸伊的臉」警察把老趕打了一頓、老趕終究沒有開釋、警察只可拿開酒來解放無辜的人、但不能不承認摸臉是個事實啊！因爲她

◇只有小偷得來的東西、可以廉價出售、其他商家的「大廉價」恐怕是沒有的事

◇我們這方「飯桶」最少、因爲上年穀類歉收、有許多人是三尺腸子閑着二尺半的啊！

◇落網的胡匪纔知道他是胡匪

◇大天是麻子臉的美稱、癮君子是煙鬼的美稱

◇「女招待」是最吃香也沒有了！吃、可以說「吃女招待」睡、可以說「睡女招待」抽、可以說「抽女招待」因爲吃、睡、是常人所離不了的、抽是闊

零碎集 (續)

大爺們所離不了的、所以女招待也是人人不能離的、不然、爲什麼永也除不淨呢？

◇吹牛先生死了妻說『我前天死了妻、昨天有兩個提媒的、我都不要、因爲將來我當縣長的時候、總須有個好的太太』拍馬先生聽了趕緊想巴結一點面子說『我的表妹是最好的、我給你提提吧！』不知他們誰偏誰

◇舊式婚制、男子要知女子的好壞、(指臉子)在揭那塊蓋臉紅布、新式婚制、男子要知女子的好壞(指操操)在洞房華燭夜兩者知道的都太遲

◇跛人的禮節講得好、因爲他一步一鞠躬、瞎子的眼睛最好、因爲他永也不用戴眼鏡、聾子的脾氣最不好、因爲你說話他不希聽、啞子的心眼最不好、因爲你探聽事他不告訴你

◇在施診所來兩個給小孩子治病的婦人、一個是衣服華麗很透富有的樣子、一個是窮酸得不堪、大夫診完以後、對富的說『你這孩子是多吃好東西的緣故、是很好治的』但她那孩却不容易治、好像餓了好幾天的樣子！」那窮婦人眼角已掛着兩顆淚珠了

水滸

(233)

第四十八回　解珍解寶雙越獄　孫立孫新大刼牢

顧大嫂道『伯々在上、今日事急、只得直言拜稟：這解珍、解寶、被登雲山下毛太公與同王孔目設計陷害、早晚要謀他兩個性命、我如今和這兩個好漢商量已定、要去城中刼牢、救出他兩個兄弟、都投梁山泊入夥去、恐怕明日事發、先負累伯々、因此我只推患病、請伯々姆姆到此、說個長便、若是伯々不肯去時、我們自去上梁山泊去了、如今天下有甚分曉！走了的、到沒事、見在的到吃官司、常言道、近火先焦、伯々便替我們吃官司坐牢、那時又沒人送飯來救你、伯々尊意如何』

孫立道：『我却是登州的軍官、怎地敢做這等事？』顧大嫂道：『既是伯々不肯、我今便和伯々併個你死我活！』顧大嫂身邊便掣出兩把刀來、鄒淵、鄒閏、各拔出短刀在手、孫立叫道『嬸子且住、休要急速、待我從長計較、慢々地商量』樂大娘子驚得半晌做聲不得、顧大嫂又道：『既是伯伯不肯去時、即便先送姆々前行、我們自去下手了』孫立道：『雖要如此行時、也待我歸家去收拾包裹行李、看箇虛實、方可行事』顧大嫂道『伯伯、你的阿舅透風與我們了、一就去劫牢、一就去取行李不遲』孫立歎了一口氣、說道：『你衆人既是如此行了、我怎地推却得？終不成日後倒要替你們喫官司？罷！罷！罷！都做一處商議了行！』先叫鄒淵去登雲山寨裏收拾起財物馬匹、帶了那二十箇心腹的人、來店裏取齊、鄒淵去了、又使孫新入城裏來、問樂和討信、就約會了暗通消息、解珍、解實、得知

次日登雲山寨裏鄒淵收拾金銀已了、自和那起人到來相助、孫新家裏也有七八個知心腹的火家、并孫立帶來的十數個軍漢、共有四十餘人、孫新宰了兩口猪、一腔羊、衆人盡吃了一飽、顧大嫂貼肉藏了尖刀、扮做個送飯的婦人先去、孫新跟着孫立、鄒淵領了鄒閏、各帶了火家、分作兩路入去、

却說登州府牢裏包節級得了毛太公錢物、只要陷害解珍解寶的性命、當日樂和拏著水火棍、正立在牢門裏獅子口邊、只聽得拽鈴子響、樂和道『甚麼人』顧大嫂應道：『送飯的婦人』樂和已自瞧科了、便來開門、放顧大嫂入來、再關了門、將過廊下去、

包節級正在亭心裏看見、便喝道『這婦人是甚麼人？敢進牢裏來送飯！自古「獄不通風」』樂和道：『這是解珍、解實的姐々、自來送飯』包節級喝道：『休要叫他入去！你們自與他送進去便了』樂和討了飯、却去開了牢門、把與他兩箇、解珍、解實問道：『舅舅、夜來所言的事如何？』樂和道『你姐々入來了、只等前後相應』

樂和便把匣牀兩箇開了、只聽得小牢子入來報道、『孫提轄敲門要入來』包節級道：『他自是營官、來我牢裏、有何事幹？不要開門』顧大嫂一踅踅下亭心邊去、外面又叫道：『孫提轄焦躁了打門』包節級忿怒、便下亭心來

顧大嫂大叫一聲「我的兄弟在那裏」一身邊掣出兩把明晃晃尖刀來、包節級見不是頭、望亭心外便走、解珍、解實、提起枷從牢眼裏鑽將出來、正迎著包節級、包節級抽手不及、被解實一枷梢打去、把腦蓋劈粉碎、早撒翻了三箇小牢子、一齊發喊、從牢裏打將出來、孫立、孫新兩箇把住牢門、見四箇從牢裏出來、一發望州衙前便走

鄒淵、鄒閏、早從州衙裏提出王孔目頭來、一行人大喊步行者在前、孫提轄騎著馬彎著弓、搭著箭壓在後面、街上人家、都關上門、不敢出來、州裏做公的人、認得是孫提轄、誰敢向前攔當、衆人簇擁著孫立奔出城去、一直望十里牌來、扶攙樂大娘子上了車兒、顧大嫂上了馬、幫著便行、解珍、解實、對衆人道、『叵耐毛太公老賊冤家、如何不報了去』孫立道：『說得是』便令兄弟孫新與舅舅樂和先護持車兒前行著、我們隨後趕來』孫新、樂和、簇擁著車兒先行去了

孫立引著解珍、解實、鄒淵、鄒閏、并火家伴當、一逕奔毛太公莊上來、正值毛仲義與太公在莊上慶壽飲酒、却不隄備、一夥好漢、吶聲喊、殺將入去、就把毛太公、毛仲義并一門老小、盡皆殺死、不留一箇、去臥房裏搜檢得十數包金銀財寶、後院裏牽得七八匹好馬、把四匹捎帶馱載、解珍、解實揀幾件好的衣服穿了、將莊院一把火、齊放起燒了、各人上馬、帶了一行人、趕不到三十里路、早趕上車仗人馬、一處上路行程、於路莊戶人家、又奪得三五匹好馬、一行星夜奔上梁山泊去、

君子不求人而求已、不責人而責已 (張楊園)

多言則背道、多欲則傷身 (李邦獻)

三不朽之業、以立德爲先 (蘇轍)

事雖小、不作不成、子雖賢、不教不明 (莊子)

富而能及人者、欲貧不可得 (孔子)

非禮非法、不行不語 (彭秋士)

修身踐言、謂之善行 (曲禮)

責善朋友之道、然須忠告而善道之 (王守仁)

愚者千慮、必有一得 (淮陰)

志士不飲盜泉之水、廉者不受嗟來之食 (樂羊子妻)

夫婦者人倫之始也、不可不正 (召南申女)

過而不悛、亡之本也 (叔孫穆子)

已所不欲、勿施於人 (孔子)

禍患常積於忽微、智勇多困於所溺 (歐陽修)

見危授命、可以成人 (孔子)

民猶魚也、財猶水也、養民而盡其財、譬猶養魚而竭其水也 (范鎭)

事必思而後行、言必確而後發 (韓瑞芝)

造因於數年前、結果於數年後、甚矣、造因當愼也、幼

董當因一句假話、一件壞事致有終身之陷於邪惡者 (韓瑞芝)

敬勝怠者勝、怠勝敬者滅、義勝欲者從、欲勝義者凶 (丹書)

人之於世界也、胆要小、於處常時用之、胆要大、於處變時用之 (韓瑞芝)

千端意緒太玲瓏、盡在方一寸中、儻若情絲忽斬斷、人生眞美悉歸空 (鮑隸龍詩)

口腹不節、致病之由、念慮不正、殺身之本 (高攀龍)

人之咎殃、始於快心、君子得意而憂、達人逢喜而懼 (呂叔簡)

志無虛邪、行必正直 (管子)

立身以無愧爲難、守身以無玷爲難、保身以無疾爲難 (遵生箋)

常玉不琢、不成文章、君子不學、不成其德 (董仲舒)

春遊星浦

(懶僧)

星浦春光分外清、花陰坐看海山青、這般滋味誰能曉、點首都來讓懶僧

其二

莓苔坐罷漫遊行、四面櫻花點眼明、恰似維摩香國裏、却無香積佛談經

贈花

(懶僧)

獨坐清齋自品茶、友人忽贈碧桃花、驚心又到春三月、空對嫣紅一悵嗟

又

膽瓶斜插一枝桃、嫩蕊含葩未放苞、空對好花無好句、負他春色十分嬌

又

春宵一刻值千金、欲對花容譜素心、恰似稽頭初豈薨、却無杜牧會知音

嘆老

(懶僧)

常歌金縷惜年華、回首西山日影斜、素志難伸猶未已、一番感觸一吁嗟

觀蘇貴卿撰佛教會門聯感贈

(懶僧)

不欺心是不欺神、氣若長虹血性眞、我讀楹聯三點首、謹將諺語快書紳

人生寶鑑

(張文海伯川輯)

人須在世上磨鍊、方立得住 (王陽明)

與人善言、煖如布帛、傷人之言、深如矛戟 (荀子)

與人言、宜和氣從容、氣忿則不平、色厲則取怨 (薛敬軒)

圖大者當謹於微 (朱子)

讀幼學瓊林

(一二)

△盧懷愼爲伴食宰相

唐、盧懷愼、爲人清儉、與姚崇同相玄宗、自以才不及崇、每事推讓、不敢自專、人目爲伴食宰相

宰相姚崇能救時、餘人拱默類行屍、堪羞副座盧懷愼、伴食遺譏莫敢辭

△王德用人稱黑王相公

德用、已致仕、會乾元節上壽、立班庭中、契丹使語譯者曰、黑王相公、乃復起耶、帝聞之、遂拜樞使、蓋德用、習知軍中情僞、以恩撫下、未嘗親督攻戰、而名聞四方、雖婦女孺子、亦呼爲黑王相公

草木知名說黑王、契丹君亦得其詳、以恩撫下人心服、四海稱揚姓氏香

△趙清獻世號鐵面御史

趙忭、字清獻、宋仁宗時爲殿中侍御史、彈劾不避權倖、聲凛京師、咸目爲鐵面御史、言其正直無私也

趙君清獻在朝時、御史聲威悉憚之、笑比河清包孝肅、同稱鐵面號無私

△劉寬用蒲鞭以示辱

漢、劉寬爲南陽太守、歷典三郡、爲人溫厚仁恕、吏民有過、但用蒲鞭罰之、示辱而已

果是劉寬德在寬、蒲鞭示辱吏民安、刑齊政導終何用、有恥無望且格難

△郭汲竹馬之歡迎

(漢)郭汲、前爲并州守、素結恩德、後行部、到河西、童兒數百、騎竹馬、迎拜於道次、朝廷聞之、徵爲大中大夫

再到河西走一回、前番是否有恩培、童兒數百均知感、竹馬歡迎郭汲來

△仲山飲馬投錢

(世說)安陵人、項仲山清潔、不妄取、每飲馬渭水、必投錢三文

仲山清潔有令聞、飲馬投錢何足云、若果公平講交易、安知水僅值三文

△毛遂處囊脫穎

(趙)平原君、選門下文武俱備者二十人、只得十九人、毛遂自薦、君曰、大丈夫處世、如錐處囊、其穎立見、先生居門下三年、何泯々無聞耶、毛遂曰、今日、向未得處囊耳、今而後請行囊中矣

脫穎須先使處囊、々中豈有老馮唐、至今毛遂非無志、海水人偏用斗量

東鄰詩人吟稿

春曉

(淡水　淺川鼎)

喚起懶眠窗外鸝、多情使我臥思詩、朦朧春白半簾月、清影淡描花一枝

辻澤葛水曰、出語和婉、可謂才筆

池邊鶴

(龍峰　小幡西吉)

日出扶桑萬里明、九皐玄鶴舞翩輕、一聲嘹唳池魚躍、俱頌吾皇御宇清

乙亥元旦

(蘇峰　德富猪一郎)

無功碌碌更無奇、夫子行藏夫子知、迎歲今朝還一笑、等閒七十三生涯

乙亥新年

(松軒　小川鄉太郎)

雲物熙熙鳥雀親、屠蘇例是祝佳辰、案頭儘被東風促、醉墨淋漓似有神

補腎壯陽添精種子聖藥

金剛藥片

大贈品買一盒送一盒四十天止　贈送一半

主治先天不足腎經虧損房勞過度手淫遺精滑精缺乏精冷精清子嗣艱難陰莖短小陽萎不舉舉而不堅而不久房事早洩老年精衰夜多小便精神困倦頭暈眼花耳蟬鳴行動心跳動作氣喘四肢無力腰腿痠軟形容枯瘦夜不安寐等症凡心腎經虧發生各症無論新久按法服用均有作效此藥純粹補劑非市上所售之興奮品可比如無病常服持保無腎虧陽萎之虞且體質強壯精神充足而房事快美永十分滿意故東西各大醫生每治腎虧病皆用此藥其十片聖藥其性和平效力宏富不寒不燥四時得宜老幼皆剛毫無流弊眞正百發百中全球無二第一良藥也服法每日早晚飯前服二片仲白水送下要有房事前一點鐘用四片淡鹽水送下奏效如神

定價　大瓶國幣二元四角　小瓶國幣一元二角　半打　大十二元　小六元

總售處濱江老福春堂批發

天下馳名咳嗽聖藥　**劉氏金丹**　此丹善治老少咳嗽

咳嗽痰喘五勞七傷吐痰吐血氣虛身弱服此聖藥除根不犯

▲定價每付國幣一角每盒國幣一元

[illegible]

外埠購買將款匯寄哈爾濱本號　總發行所哈爾濱道外十四道街[illegible]

老福春堂

鍾鼎氏治耳萬靈油

治痛癢膿血鳴聾塞等耳每付兩瓶現洋兩圓

總批發處奉天小南門裏宗仁府胡同東(鍾鼎居)廣招現款代理

廣告事件　(電話)三二五五三番

認明商標以防假冒

前北京內務部立案北京實業部註冊
國民政府全國註冊局註冊中央衛生試驗所化驗
國民政府實業部註冊國民政府內政部立案化驗

上海韓奇逢大醫士黑鷄白鳳丸

黑鷄白鳳丸主治功效經血不調、趕前錯後、行經腹痛、發燒心忙心跳、白帶過多、久不生育、子宮寒冷、腰腿筋胃疼痛、或久患小產腹內有塊、頭迷四肢無力者、胸膈膨悶、或飲食少進、夜不安眠者、睡多惡夢者、行經血色不正、或紫黑成塊及淡紅或不有者、氣虛血虧、喘嗽午愈時不犯者、如同邪病因生氣或房事所傷以致崩漏者、午後發燒者、凡患經血各症宜服之也

定價每打五十元每盒五圓

外埠購買直接向各分公司可也、全國公司五十餘處

總發行上海英租界芝罘路二三一號韓奇逢藥房有限公司
天津英租界十七號路九十四號韓奇逢藥房有限公司
哈爾濱道外純化街八十七號韓奇逢藥房有限公司
奉天商埠南三經路分所不遠韓奇逢藥房有限公司
煙臺福昌泰內韓奇逢藥房有限公司
營口永世街門牌一百二十號韓奇逢藥房有限公司
安東後聚寶街十八號韓奇逢藥房有限公司
大連西崗平和街四八番韓奇逢藥房有限公司

森永牛奶糖

時髦總好　人人稱道　個中滋味　妙不可言

森永之名。無人不知。其大其盛。眞甲天下。工場規模。宏大而全。所用原料。優美而純。採取製法。最新而精。

滿洲總經理處　森永糖果公司　大連市雲井町廿七

哈爾濱

對兩商會合併 商家有反感
道外商會歷史悠久 一旦改組惹人狐疑

哈埠工商各業、近來益行不振、自新運費問題、提高國稅營業稅問題、消費組合問題等各重要問題發生後、使蕭索之氣象、益爲深刻、幸有道外道裏兩商會、日夜研究對策、而作比較的有統制之活動、及各商家之困苦奮鬪、始能得保小康、而使稱爲北滿經濟中心地、誇爲國際都市之哈埠經濟的價值未有重大變換也、而一般商家對於兩商會之活動、期待尤殷、不想適於此時、實業部有統一合併兩商會、而使改組爲日本商工會議形式之商會之動議、且擬於頒布商會法及同業公會法時、見諸實行、故惹起商民非難之聲、蓋因市內國人各同業公會團結力比較薄弱、而兩商會以此等公會之綜合的團體、保有强固的統制力、今若遽然合併、將其組織內容、一舉改爲日本式時、如其云爲改良、毋寧說是改惡、且如道外商會規模宏大、事務繁劇、員不下四千餘家、同業公會有三十七處之多、將來隨諸大哈爾濱市建設計劃之膨脹、如三顆樹太平橋一帶、商業勢必林立、就日下情勢論之、商會事務、已感緊迫、屢有設立分會之呼聲、想屆時當必更忙於應付、蓋因以三十名極小數會董、勢難求會務之處理裕如、若行合併、則豈不將益懷事乎、況該商會有三十五年之悠久歷史、哈市得有今日之發展者、該商會不爲無功、兼以各商家安於慣習、與商會關係臻於絕端的圓滿、設令一旦有所變動、或引起商家之狐疑不安、此道外商會、不能改組或合併之唯一原因、至於道裏商會、因有二千餘家會員、若改併於道外商會、則此二千餘家之會員、亦必反對、因此故翹望中央當局、應詳察實情而勿輕予合併或改組也、至關於此事、實業部曾派烏古秘書官來哈、慫恿兩商會々董、準備改組與合併、當時會詳細徵詢各會董之意見、惟該氏將作如何建議也、頗爲一般人所注目云（寫眞即道外商會）

日滿藝術師 來哈埠奏演
慰問日本軍隊

哈爾濱特別市公署、職員俱樂部、玆有桃中軒如月、志摩金晃、兩演師、以慰問日本軍隊有來哈之行、特定於廿三日午後六時於該部舉行奏演（浪曲之夕）及日本大鼓等歌劇、藉表興之意、熱鬧非常、頗稱一時之勝、此外並演講軍事美談與文藝物品云

隆化

川本參事官榮轉 召集商民懇談
陳述振興地方意見

本縣參事官川本定雄氏、蒞任以來、縣政之整理、頗著成績、忽奉令調轉省署、現正辦理交代、不日即將離隆赴任、十四日假商會地址、召集商民四五十名開談話會、談稱、敝人自前年到隆迄至現在十有五月、毫未與地方造一點福利、且所擬辦各種事業、均未達到目的、殊深遺憾、現在交代、行將辦竣、一二日內、即晉省服務、今大假此處向諸位談談能振興隆化之意見、希望繼續努力、以期達到圓滿地步、俾市面之繁榮、隆化係一偏僻小縣、地處多山、平原極鮮、復無大宗特產物品、所用貨物、皆賴外處爲之輸入、一切商業俱是小本經營、所以不能發展者一也、商業發達、非人口增加不爲功、隆化在民國七年、人口有十二萬之多、嗣因軍閥盤據、賊匪橫行、現在僅有十一萬餘口、不惟未曾增加、反形減少、其不能發展者二也、但亦不能不設法補救、以求發達、玆將能振興隆化管見、分條陳之、一、敝人前在承德設立商品交易社一處、凡我縣產品皆可運至該處、代爲批發、免得利益、被他處商人賺去、各商號販賣之貨物、亦可請該社向大連代購、不惟物美價廉、且可免自已往奉天多費旅費、並減少關稅、一、隆化距多倫甚近、人民所需食鹽、皆賴該處輸入、由鹽棧售出、每百斤須價洋十二元之多、最好呈請、本縣設立保鹽倉庫一所、每百斤價洋不過十一元左右、前經敝人呈請在案、本月底鹽務稅內集各鹽棧會議時、望努力懇求、准予設立、俾鹽價之低廉、一、隆化童山濯濯、較比農田超過數倍之多、盡任其荒廢、殊深可惜、現屆植樹時期、各村人民、總要群起栽植、不十年後、全縣綠化、材木不可勝用、運銷各地、縣內財力充足自然發達、一、隆化農民衣服材料慣用大布、皆由河北省購來、價値昂貴、每疋非洋三元不可、以後我縣亦可提倡植棉、購置機械設立工廠、自已織造、農民既得穿廉價布疋、且能行銷鄰縣、承德圍塲豐寧灤平等處、地方多得一份收入、不無小補、以上數條、按敝人管見、雖不能將隆化振興、很大發達、各位如能努力做去、見諸實行、定能日見發展也

撫順

車夫一時失愼 幼女慘斃輪下

撫順千金寨街二分所管界、老柒樓街居住之王興周者、有幼女年甫五齡、戲玩門前道側、適有北隣賈仁光家之大車、御者何國倫原籍海城縣人、神志昏迷、若未見道上已有人東、搖鞭急驅、竟將王家幼女軋倒、從腹部橫壓一痕、左腕斷拆、當時氣息奄々、報告該管分所、眼同肇禍者、將地點傷症勘驗明白、備文送案究辦、移時該女以傷重斃命、經地檢廳檢驗畢、飭令掩埋、一面提起公訴、車主保釋、車夫羈押候判中云

縣街移轉問題 低利貸欵法

爲縣街移轉問題、曾經過幾多波折、各方面努力交涉之結果、大致畧分爲十一項、而告解決、案內由炭礦方面允出慰問金四十五萬六千餘元、及二十萬元低利貸欵等情、曾迭誌前報、近據炭礦方面表示、關於低利貸欵一節、滿鐵本社、以爲將來處理上、未免複雜、堅決否認炭礦當局、亦陷於騎虎地位、爲使補濟此項條件撤銷之缺憾計、認可對於慰問金上再事增加五萬元、未知負有重大使命之縣街移轉委員會能否點頭、頗堪重視

興城

花甲老翁 洗澡殞命

本邑東關張某年屆花甲、月之二十二日、赴西關同樂池沐浴、該老翁沐浴方畢、未及著衣、竟瞑目而逝、於入池之初、未現有何病狀、乃突然告終、甚可異也、據同池沐浴之人相聚而言曰、年老之人、大概氣虛、由暈眩過甚以致殞命云、當經縣署派員詳驗情、確係自亡、並無異說、已令該家領屍殮葬矣

營口

舊幣交換期 截止已迫近
商民從速兌換

交換舊紙幣期間、限昨年六月底日即止、當局惟恐鄉僻各地、尙有積存而未換者、故展緩一年截止、今年六月底日之期限、轉瞬即滿、切望商民人等、急速兌換新幣、以免損失、恐再不緩期矣、中央銀行之公告、已行貼滿街巷、誠恐商民受有損失、而當局之苦心亦概可想見云

請營業照資金 須確實具報

本縣財務局、對於各商新開請求營業執照、均以規模小大爲准、歷來如此辦理、詎近查往往有奸商、新開呈請執照者、當時將規模縮小、以圖省稅、待發下執照、即行擴充、影響稅收非輕、該局昨特通告、嗣後如被查出以上情形無論何時領下的執照、均按當時查出的規模、增加資金捐以杜取巧、俾昭公允云

泰來

當局體念民間隱情 展期回收槍械
倘仍頑忽查出以私藏論罪 縣署發出之佈告

泰來縣公署、於四月八日、招開第四次、治安維持會議等情、業誌前報、會議席上討論民間武器回收、恐有漏繳、對於地方治安、至爲重要、縣長劉公、特發佈告、示論商民限期繳送、玆將佈告、原文誌左、

泰來縣公署佈告

爲佈告事、照得散在民間武器、關係地方治安至爲重要、本縣前於大同二年及康德元年兩次辦理回收武器業經按照武器種類、發給價欵、惟因前次回收時、期限短促、民衆意存觀望、或有因事外出、以致漏繳、迨後明了解欲將未繳武器交出、深恐追究、畏罪藏匿、終不敢現、本縣長體念民間隱情、姑寬再予展期、自佈告日起至五月三十一日止、凡以前漏繳槍械彈藥、盡數依限繳送、就近警察署所或交本管保甲牌長轉報、概免追究、並酌量發給價洋、倘再隱匿不繳、一經查覺、或被舉發、定按私藏軍火從嚴處罪、並將該管保甲牌長暨隣佑等依保甲法一律嚴重科辦、決不寬貸、除分令各警察署督飭各保甲長按戶傳知並隨時認眞調查外、合亟佈告、仰闔邑商民人等一體遵照、勿再違忽、致干咎戾、切々此佈

祝融祝黨煙館 被撲救未蔓延

泰來縣城南大街路東、泰記零賣所、院內堆積乾柴四萬捆、四月十九日晚八時許、忽於該柴梁發生火險、火花高騰、其勢燄々、不可向邇、隣近市房、均恐有池魚之殃、慌懼萬狀、幸消防隊長、孔子庭氏、係救火勢手、督率隊丁、勇往直前、並鳴鑼招衆、共同救撲、剎那間火即撲滅、鄰近商民僅受虛驚、並無延燒之損失、而泰記零賣所、被焚燬之柴薪、僅值數十元耳、非孔隊長義勇救捕、曷克臻此也

齊齊哈爾

太田領事開催 天長節奉祝宴

四月二十九日盟邦天長節、當日午正除舉行奉祝大會外、舊市街領事館領事太田知氏、於是晚六時假領事官邸、召集各關係機關、開催極隆重的天長節奉祝宴會云

防護團員 成績良佳

齊々哈爾市內日夜奔忙演習之防護團員、其實施工作之結果、已博得偕大好評、而北防衛地區司令官、更於日昨午後二時招集全防護團員於龍沙公園、除施以全團大檢閱外、並有所訓話、對副班長以上各員且有相當招待

榆樹台

發生火警一起
消防隊施救敏捷未釀鉅災 防火機有利人民交口稱讚

本鎭自購得消防水機以來、已一年餘矣、迄未遭逢火警、已多視爲閑物、將商團改稱消防隊、亦未加意演習、仍每日守崗查街而已、不意近日偶發火警一起、幸而得利、於日前二十二日晨五句鐘、東街商號後院、由柴草梁上突然起火、又有大風、火趁風勢、爲勢極烈、一時街上、人聲鼎沸、民戶商號、搬移貨物、極呈混亂、幸警察官率警及消防隊、直趨起火之地、鎭懾施救、恐當時難於捕滅、又通知梨樹城消防隊、以相距四十餘里之路、未過十分鐘即行趕到、可謂敏捷矣、此火警雖未延燒甚鉅、當此風高物燥之際、不有消防機之便利、其延燒恐不祗此數家而已、故街上人民均交口稱讚消防機之有用、按此次商號民戶之火警、其損失雖未經調查當亦爲數甚夥

樺甸

參事官指導官等 校閱七區行政
並發給貧民賑糧

樺甸縣公署副參事官森山、警務局指導官和村、大隊部于大隊長等、帶同保護隊於本月十一日前赴紅石鎭第七區警察署校閱該區行政司法保安等成績、該晚到區、對於官警諄々訓誡、興利除弊、保衛地方、並招集本鎭商民在七區院內面訊地方情形、且親事酌核貧民情狀分別賑恤食粮食鹽火柴等物、一般貧民普沾鴻恩、感激之聲歡呼雷動、十四日由紅石鎭赴東安鎭去矣

開原

舉行戰歿勇士祭

滿洲事變友邦戰歿勇士、於二十七日在靖國神社、舉行合祀大祭、本縣擬於午前七時三十分、在開原神社前舉行遙拜式、屆時定有多數人參加云

馬警務局長 榮轉富錦縣

開原縣警務局長馬海龍氏、並榮轉於江省富錦縣警務局長、於二十三日午後七時三十二分、出發赴任云

自動車險出事故

本月二十三日午前十時、由孫家台開往城內之滿洲自動車、行抵八里橋子地方、正飛奔急駛中、前有一失目之人、扶竿徐行、汽車司機鳴笛示避、而乃該失目人、急遽之下、手足無措、瞬息間將越背軋過、一髮千鈞時、該司機疾將車頭旁轉、汽車已傾溝中、所幸該失目人無恙也、問其姓名王林春、查此汽車幸未肇禍者該司機員之妙手靈敏也

克山

克山站舉行愛路村 青年隊結成式
大隊長參謀長等均有訓話

克山站所轄愛護村結成愛路青年隊、於昨（二十一日）在本埠車站構內舉行青年隊結成式、人數二百餘名、所得之成績良好、第一期工作完了、第二期作實質之訓練、以符鐵路愛護之實、除施團體勞作通信公民訓練外、另由本站警務員爲教師、施行愛路工作滿日親善實現之工具云、到塲人員均有訓話計尉屯大隊長、十三旅郞參謀長、代表縣長重松驛長、佟警務段長高橋巡監王巡官及各團體等云云

綏化

春旱物燥 火警頻傳
一日發生兩起 燒秫楷千餘捆

四月廿二日午後七時三十分、祠師廟附近住戶、謝寡婦院不知何處、寬而失火、消防

錦縣

擴展凌綏間之國道 刻正着手計劃

錦州省管內、綏中縣、至熱河省凌源縣之國道、自建築以來、對於一切之運輸上、及交通上、頗爲便利、而現當春令、正宜一切之建築、故由該兩地之居留民會、着手計劃擴展中

今上訪日 影片映演

皇帝陛下訪日、每駐蹕於友邦各都郡、倍受熱烈之歡迎之實況、均經有志者、攝製影片於各省市縣公開映演、以覲今上御英姿、面覽親交之實際、現有一部影片來錦、於月之二十二日、在錦州劇塲公開映演、時間由午前十時至下午五時、爲無料入塲、惟市內日滿人民、前往觀覽者約達八千餘名之多云

植樹委員將回縣

錦縣公署、前派遣赴各區督促造林之植樹委員、在各區工作責任已畢、除於近日來將督促植樹經過、繕表呈報外、將次於日內、均可回縣云

募捐遊藝會 又開協議會
提編劇目中

齊々哈爾市內博濟工廠救濟募捐遊藝會、於二十日午後二時許、又在市政局內招集遊藝系員、計出席者十八人、協議關於遊藝一切、同對於十四團體之各十元雜費、已由各出席之指導員領訖、現正提編劇目中、至入塲券之售出事務、聞已由負責者分送各慈善家、計官府約千張、日居留民約四百張、各慈善團約一千張、商界約千六百張

海龍

又發生大火警 房五百餘間
完全付之一炬

時當春季、風高物燥、最易起火、近數日以來、連次發生火警、損失頗鉅、妓館紅喜堂（廿一日）被焚、已誌前報、次日起火之原因、該館連帶房住戶趙小舖、亦遭火災、次早其母在火堆中檢找餘物、未息之火復被扒起、適來大風、刮在鄰人王桂蔭房上、火光大起、飆風助虐、無處取水灌救、沿西南城角轉東（順城街路北）燒至富有號、過通道以南、燒至張麟閣、往東路南路北燒至趙木舖下坎、縣當局急派汽車赴朝陽鎭取來水龍三架、而救火人將火道打開、奮力撲救、再未東燃、共燒草瓦房五百餘間、商民一百八十餘戶、損失約在十三萬元之譜、刻在調査詳細之中、順城街數十年之精華、付之一炬、實我海龍空前未有之大火、被災人之慘狀、目不忍睹、縣當局及卍字會收容施粥、暫救燃眉之急云

熊岳

皇帝訪日還幸 開會討論警備事項

皇帝陛下離國訪日、御日程現已終了、業就歸國之途、本邑當局、爲使過境安全起見、特於日昨、開會討論警備事項、並於月之廿五六兩日舉行警備演習云

修理縣道 糾紛解決

邑之東北望兒山村、村董高成寬者、今春以强迫手段、運動村董一席、任職以來、平素則作威作福、遇事則獨斷獨行、大有順我者生、逆我者死之概、日前奉令修理縣道、該村董率領民衆、正按排分段、調撥人夫之際、適該村甲長王文秀者、爲人公正、心快口直、因身係公務人員、乃向伊懇求、通融調換一人、伊不但不允、且反逢彼之怒、竟口出不遜、王某以爲可行可止、何必借此小故、而大發雷霆、又兼當衆之前、頗面攸關、遂忍無可忍、與其口角、按理本無若何關係、孰料該村長蓄意嫁禍、遂號令該村修道民衆、一齊罷工、藉端呈訴於二區盧家屯警署、幸遇該署長公正廉明、調解了事、一塲嫁禍風波、遂告平息、噫、似此恃勢凌人之村董、無乃驕橫過甚也

扶餘

西關外火警 燒房數十間
損失爲數甚鉅

本縣自客冬入春、久旱不雨、以致旱魃爲虐、今春以來、風勢浩大、對於火險一事、當局非常注意、於月之二十二日、午後五時許、狂風怒吼、不辨天日、忽於西關外瓦盆窰內、柴草堆中、發生火警、火借風勢、風助火威、烈焰飛騰、蔓延不絕、臨近之房屋柴草、均化爲烏有、一般逃險之居民、扶老攜幼、呼爹喚娘、哀鴻滿巷、觸目皆是、至晚十一句鐘、風勢稍息、並兼消防員奮身護救、始有脫險之幸、據調査此次之火災、計燒毀房屋數十餘間、柴草物件、不可勝數、一般被災者、損失甚鉅、狀極可慘、我西關外之居民、不悉何故、獲罪於天、竟遭此災如之災、而風伯從中、偏又作祟、致演成空前稀有之慘劇云

瑣聞

△査封商號貨物

（皮子窩）西街源順昌雜貨商主人李恆久氏於民國二十一年四月間在本埠東街開設慶春園飯館一所、後因賠累歇業、所用東街劉吉祥之猪肉、計算小洋七百餘元、至今抵抗不付、被劉吉祥在大連控訴於大連地方法院、於昨二十三日、將源順昌所有成件之貨物、一槪查封

△海產登市日多

（錦縣）縣南渤海、產魚蝦之繁盛區、近日以來、諸多登市、登市品如、對蝦、螃蟹、青蝦、鮁魚、蠏子等類、惟其售價、頗爲低廉、市內商民爭購、用以爲佐食之珍味云

△梨園邀到新角

（阿城）本縣梨園吉祥舞台、自開幕以來、營業不甚發達、故該園執事等、於昨由哈特邀來坤伶許淑貞、已於二十一日登台獻技演唱、該伶之唱作、頗得觀客歡迎、故座客較前見多、由此觀之、該園營業之前途、若常換新角、定有一番起色云

△巡捕轉勤忙碌

（瓦房店）本縣驛前派出所巡捕張聚富、爲人忠正可欽、現奉令轉松樹驛服務、再大街門內勤巡捕李文之、少年英俊、做事認眞、久爲上峰所嘉許、玆亦奉令轉調西區派出所勤務

△綢商營業發達

（安東）市財神廟街、綢緞巨商和源泰、總經理楊玉堂、經營該業有年、資本雄厚、爲市內綢商之先覺、開張以來、採辦歐亞各國暨滬杭等處貨品、悉皆按時勢與社會人士之趨向爲轉移、以故博得社會之好評、營業遂因而發展、際玆新國家、百業競進、該號特採辦東洋著名工廠大批眞絲胡綢、以及各種呢絨、花樣翻新、日前先後運安、分儲倉庫、一面標明各布名稱及實行減價、迫非其他之普通尋常減價所可比擬、因而近日以來、該號經此番之調度貨品之新穎、殊承一般顧主所歡迎、營業愈爲之大振云

△農民春耕望雨

（延吉）自入春以來、點滴未降、地質非常乾燥、而且每日狂風怒吼、飛塵揚沙、屆此春耕之際、農民不敢耕犂播種、深恐土質乾燥、有碍種籽發育、是以因循延緩、嗇待雨落播種百穀、昨日晚七時許、忽而陰雲四合、農民咸皆額首稱慶、以爲甘霖必降、豈料封氏又復肆虐、將陰驅除淨盡矣

△萬彭慈善堪風

（洮安）本邑自客秋成立紅卍會以來、內多彭敬銘道號利因萬子吉（名福成）兩君之慈助、如賑助米欵等事、肇難儘述、施粥廠萬君每日必親臨施放、來吃粥者家中如有老殘廢及小孩難於步履不能來者、詢實乃令其持器具施給、以免受餓、并行路者之欵就道即捐錢酌到達地點爲止、雖多出之、會上尤解私囊十約五六、如兩君者慈善堪風云

△演慰樂音樂會

（公主嶺）四月二十日下午六點半、段公發舞臺、開演慰樂音樂會、以娛民衆、所有警學市民、一律免費入塲、濟々蹌々、頗呈一時之盛云

齒科 早川醫院
大連市西通九十三番地
電話三九七一番
（分院）金州新市街

奉天打字專門學校招生
新生先期報名五月一日開課普通班速成班晚班共分三班
每班以二十名爲限足額不收男女分室教授詳章函索即寄
附郵票二分附設打字代書專打滿日公文函件呈請書表履
歷校址奉天小南關柴草市
打字員專用各種書表講義又到了書到無多購請從速
總發行處鼓樓北章福記書局

擇於國歷五月廿九日爲長子玉鳳閣與衣家印女士結婚禮
堂設於德勝街聚英樓屆時奉請
光臨是幸恕不另東
召南 王樹堂 敬啓
通訊處（綏寧地區司令部副官處 吉林河南街天合慶 敦化縣西門外王公館）

丟失存證聲明作廢
敝號於康德元年三月十九日以線襪六百七十二打衛生衣五十打向錦縣中國銀行押借欵項當由該銀行舉給堆存貨物存貨證第一百十六號存貨證一張遺失無論落於何人之手概作廢紙業向該銀行照章掛失
錦縣春發源啓

鳴謝太古太平公司賠償迅捷
啓者敝號於三月十一日忽遭回祿之災前櫃及東下屋內貨物完全焚燬幸事前曾向太古太平兩大公司投保火險國幣壹萬元（各伍千元）肇事後即承該兩公司通遼經理處朱耀萱邵秉鈞兩君報告公司旋蒙公司來員調査確實於三月二十日磋商解決即按實際損失賠償國幣七千八百零叁元六角五分不折不扣異常迅速特此登報鳴謝
通遼福源厚絲房啓

茲訂於四月二十七日至四月廿九日就營口三江會館內舉行公開書畫展覽會恭請光臨並祈指導
免費參觀時間 上午九時起 下午六時止
杭州西湖西泠書畫社流動展覽會謹啓

Asthmolysin
喘息治療劑 內分泌腺
アストモリジン
德國伯林喘息治療院長 惠斯博士發明
艾司摩列星是世界上著名的治喘息之靈藥、注射其一個即能鎭靜强度之發作、又無麻醉藥之混入、決無副作用之弊
雖連用之亦不致上癮極爲安全也
吸入療法最爲簡易且與注射有同等之効
（吸入時須用如下圖示之專用器）
包裝（注射液一cc五管 吸入專用液十cc）一cc十管 專用吸入器
東洋總輸入發賣元
合資會社 マルホ商店
大阪市東區道修町三丁目

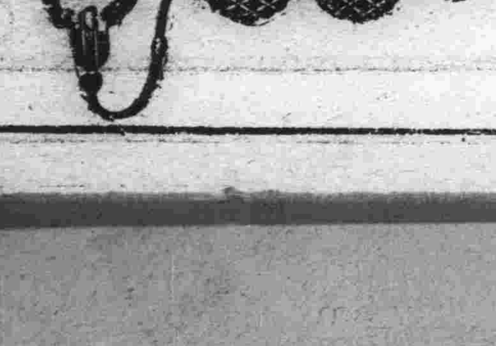

小說 佳人之奇遇

東海散士傑作　劉孔璋譯　香月尙繪

（洋裝美本布面金字一册二百七十餘頁挿圖七十四）

本書出現！

請快看！

是書爲東海散士之傑作、文字婉麗跌宕、議論正大莊嚴、托言外事、扶摘時病、紀言情之韻事、述世界之興衰、美人名士、賢相良將、搜羅畢集、以言情小說讀之可、以英雄傳記讀之可、以世界政治史讀之亦可、誠爲文苑中不可多得之佳構、凡嗜好讀書之人士、案頭不可不備置一卷也

驚奇駭異之描寫　必使君拍案叫絕

發售處

大連沙河口大正通　啓明書社（電話九四二七番）
同　西崗子大龍街　啓化書社（電話五〇三一番）
同　西崗子平和街　聚勝堂書局（長電二九三〇三）
同　西崗街　新昌號（電話三八四七番）
同　得勝街　協源茂（電話五七五九番）
同　浪速町　廣合成
同　浪速町　協茂盛（電話四六三二番）
同　東鄉町　中央文具店（電話六五五五）
同　連鎖商店街　聚勝堂書局
瓦房店　右文閣（電話三三一五番）
同　長發祥書局
日新書局（電話五五六號）

復縣　天德福書舖
公主嶺　河南　春瑞祥書局
奉天市　鼓樓北　福陞北號（電話三六四〇號）
同　同　同大印書館（電話二七二七號）
同　同　章福記書局
同　鼓樓南　關東印書館（電話二九四三號）
同　軍署大街　震泰報館（電話四二一七號）
同　商埠地南市場　文化廣播社（電話四三五四號）
安東　財神廟街　宏文書局
吉林　河南街　裕興書莊（電話七五八號）
同　同　萬順德書莊（電話六六七號）
同　河南街西頭　成文厚書局（電話八〇五號）
新京　大馬路　德和義書局
同　老德和昶（電話三三五二）

同　北門外　同文書局
哈爾濱　道外　極東派報社
同　道外　震東報社
江省泰安鎭南大街　德盛利
延吉東大街　新文書社（電話十八號）
鐵嶺西門裏　新華書局
遼陽城內東大街　源興仁（電話二六七號）
同　二道街　義平書局
營口　永世街　亞洲派報社（電話一三七三號）
貔子窩　西街　仁術堂
城子疃　新市街　永源書局
莊河縣　下街　永源書局（電話九十二號）
（其他各地有名書局及各地滿洲報分社及民聲晚報分社）

定價　滿洲國幣壹圓　代價先惠　郵費不要　倘若掛號　外加一角

總發行所　**滿洲報社出版部**　大連市常盤町二十九番地

代售所　**民聲晚報社經理部**　奉天大西關大街南路貳號

五淋白濁自療斷根特效專藥

樂的能

千中選一

▲誤染淋濁。如再誤服劣藥。絕嗣滅育。斷送終身幸福。豈不可怕。請以銳利目光。在千百種淋藥中選取一種「樂的能」必能得到一盒斷根之確效。茲將服「樂的能」而得淋病斷根者之千萬謝函中。選出一二付刊于後：

廣東梅縣梁君來函（名字地址申明不願發表）
（上略）余在一月前。染急性淋病。濃液點滴而出。灼熱脹痛。旣不能行。復不能坐。身軀偶一移動。卽覺疼痛異常。一時不暇抉擇。購服市售療淋劣品。熱料徒費金錢。毫無實效。病勢時愈時劇。正無可奈何之際。友人某君。告以經驗所得。囑服德國「樂的能」必可濁淸痛止。澈底斷根。余如法購服。果如其言。克已痊愈無慮。（下略）

福建泉州東街白隆興號白淸泉君來函
（上略）尋花問柳。非染梅毒。卽治淋病。幾成天演之公例。鄙人因亦不能倖免。傳染白濁。病之初起。腫痛淋漓。痛苦不堪。經醫生之注射洗滌後。濁液漸稀。病勢似已略減。但尿竟頻數。小腹灼熱脹壓。未能根本肅淸。爲經濟計。遂購貴行出品之「特製樂的能」服之。一盒甫完。諸病若失。其效力之宏偉。殊出鄙人意料之外（下略）

橫城新馬路廣復盛號區榮君來函
余僑寓橫城久矣。因職務關係。不時與外界接近。月前偶赴某閫妓遊。不意春風一度。幾致貽恨終身。翌日卽覺小便刺痛。腫脹發炎。越數日。膿液淋漓。且變赤色。症狀兇劇。驚懼非常。詢之友人。始知此爲惡性淋病。亟購「特製樂的能」服之。兩盒畢後濁止腫退。痛苦完全消失。誠不愧爲淋病之救星也。

四川綿陽惜字爐街劉子仁君來函
余妻近忽患白帶初感於十女九帶之說不加注意。殊未知屬於淋毒性。係余所傳染者故遷延數月。病勢增劇痛苦異常。余因余曾患白濁服樂的能後已斷根數年。復購「樂的能」給伊試服一盒將罄已稍見減輕。乃續購服特製樂的能一盒病乃霍然…

遠東獨家經理：上海漢口路一新星西藥行

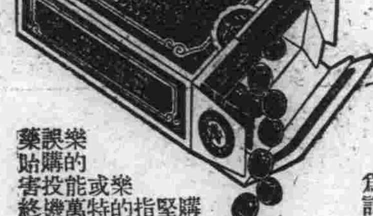

奉天中街　中法大藥房總代理

眞正樂的能　盒內必有仿單　新星　爲硬商標印記

購時堅決指定特製樂的能或樂的能萬勿投機購劣藥誤貼害終身

特製樂的能　藥力增加五倍效力更是神偉

德國 **忽蘇爾 氣喘藥**

全國葯房　均有出售

全球醫師一致推崇專治氣喘唯一良葯

去年在德國鏡內曾行銷一千萬盒以上

分銷處○瀋陽中街路北○中法大藥房

治療　氣喘，哮病，氣急，呼吸困難

新舊咳嗽○枯草熱○慢性支氣管炎○痙攣性或搐搦性咳嗽○各種心臟病○感冒○神經痛○頭痛等症○服之奏效迅速神驗無比

如需哮喘病除根詳細說明書函索卽寄

中國獨家總經理　華商履瀛西藥行　上海九江路一百五十號洋房

吸香味美妙的天橋牌　精神上覺得異常愉快

天橋牌 香烟

COA-50

大連

訪日記者講演大會
已得圓滿閉幕矣
目覩耳聞皇上在日受歡迎情況
滿場士女千數百人均極其感激

已於四月二十六日晚七時，在市內敷島廣場，基督教青年會開幕，收得有良好成績，三報社主辦之訪日記者講演電影大會，在定刻之前六時半許，往觀之士女絡繹而至，比及七時，業已滿員，而仍陸續入場，約有千百餘人，主辦者方面有關東報社長市川年房氏，副社長劉儒風氏，營業部長周作之氏，泰東日報社橋川編輯局長，李本良編輯長，及本報西片社長，理事遲祚廷等，當時依順序開會

由泰東日報李編輯長代表司會，宣布開會

首爲西片本報社長之開會詞其詞之大意如下

△開會詞　西片滿洲報社長

今天泰東日報，關東報及滿洲報三社聯合所辦之訪日記者講演電影大會，來觀的紳商士女如此的踴躍，亦可證滿日親善事人人關心，現在東亞的滿洲帝國和日本帝國，是有不可以分離的密切關係，對此等不可分的關係，得要有互相的理解，就是滿洲國民要理解日本國民，日本國民也要理解滿洲國民，可是要曉得日本國民的眞實情形，得到日本國內去實地觀察，方可得有徹底的明瞭，因爲這個關係，滿洲國國務院情報處，不惜金錢，主辦此訪日記者團，就是由全滿洲國內三十餘家報社，選派八家大報館的記者參加的，大連方面就是我們泰東日報社，關東報社，滿洲報社三社，派員參加，現在已果成任務而歸來，在記者團訪日的一切情形，大體已是在各報紙上發表，但諸位也有不甚詳細的，所以我們三報社聯合主辦這個最有意義的講演會，並放映皇帝御駕訪日的電光影，大家可以得耳聞記者告日本朝野熱誠恭迎皇帝，目見電影上皇帝陛下受熱誠奉迎的情形，由此可以知日本國民對滿洲國民的眞意所在，也就是要善處日本不可分離的密切關係總得有互相的理解才好，由此就開始記者諸君的講演，繼續更有皇帝陛下訪日的電光影，請大家靜聽講演目觀電影上的情形可以知日滿兩國不可分離的關係和善處此關係的眞諦也，簡單數語，略作開會之詞

在西片社長致詞之後仍由李本良氏報告訪日記者講演首爲本報編輯長楊華亭君之講演，楊君於觀衆鼓掌聲中登台，作如下之講演

『寫眞說明』(訪日記者講演會)上爲西片本報社長之開會詞，下左爲會場聽衆，下右爲講演三記者，中央爲本報編輯長楊華亭，其前爲泰東報畢殿元，後爲關東報主筆劉召卿

友邦朝野奉迎皇上的熱列情況

滿洲報編輯長　華亭楊

此次鄙人參加滿洲國訪日記者團，在東京和其他各地方，曾親眼看見友邦朝野人士，奉迎我國皇帝陛下熱烈的情形，今特報告於大家，也不過說個大概，因其熱烈的情形，並不是言語可以形容的，一國的元首訪問友邦，在西歐各國，本屬常有的事，至於在我東洋方面，可就是向無前例的，此次我國皇帝陛下訪問日本，可以說爲東洋歷史上開一新紀元，而日本朝野人士的奉迎，非常的隆重，非常的熱烈，也就是未曾有的事

在鄙人沒到東京以前，就聽見說友邦人士對於籌備奉迎我國皇上，是怎樣的隆重，怎樣的熱烈，因爲還沒親眼看見，以爲或是誇大的宣傳，未必能夠現於實在，赶到東京以後，一切的情形，都經親眼看見，才知道所宣傳的是實在的事，而且比那所宣傳的，更是隆重更是熱烈，這眞是百聞不如一見了

奉迎的情形頭緒很多，自天子以至衆人，各地方各團體全國六千萬人民，沒有不表示誠意的所以呈未曾有的熱烈，竟不知從那說起，今先說

△東京市奉迎的裝飾

邁入大東京第一步，車站前搭有奉迎門一座，高五十五尺寬六十尺，配以紅黃青三種顏色，是滿洲國形式最深的建築物，全市商民住戶，都懸掛滿日兩國的國旗，就是道路兩旁的樹上，也都挿有兩國小國旗，這是象徵兩國并立，是兄弟之邦，有不可分的關係，除東京車站外，日比谷上野淺草，芝各公園，繁華地方和御駕所經沿路，也都紮有奉迎塔，奉迎門，奉迎匾額等且有掛紅白幔帳的，并運轉花電車十輛每輛有一千數百盞的電燈，五光十色奪人眼目，所有東京全市，都裝成滿洲國的色彩

△皇族和民衆的奉迎

日皇御弟秩父宮殿下出迎皇上於橫濱，日皇也親自出迎於車站，二聖晤面，握手歡談，其後，皇上訪問日皇，日皇答拜皇上，開御宴於宮廷觀兵於代々木練兵場，都成爲光輝史册的盛大儀式，不但日皇這樣的欸待，皇太后也開茶話會，其他各宮殿下皇族以及元老大臣將士官吏都有誠篤懇切的表示，至於所以安慰皇上旅情的，更是體貼入微，設備周到，或演宮中的舞樂秘曲，或列東洋美術的精華，以供皇上御覽而求皇上歡心

皇上抵東京時，除皇族元老大臣都在車站奉迎外，由車站至離宮，沿路之奉迎者十餘萬人團體總數五萬二千名一般民衆男女老幼也有五萬數千人，其後每日皇上出入沿路民衆團體和學生等，都堵列道旁，歡呼萬歲，雖當大雨傾盆下降，仍屹立不稍動其熱誠於此可見一斑，自皇上到東京，每日市民都有奉迎舉動，如開演藝會，音樂會，風箏會，舞蹈會，電影大會，兒童大會，滿日競技會等，且當市民舉行奉迎大會時，并演東洋名劇，以供御覽，又舉行提燈遊行會二萬市民，分四隊，到離宮前歡呼萬歲，以表赤誠

熱烈奉迎的情形，不但東京是這樣，其他京都奈良大阪也都是這樣，我們因爲先期視察別的地方，所以就先走啦，雖沒看見舉行當時的盛況，可是我們已經看見籌備的情形，自可推測得知了，這眞是大和魂眞精神的發露也就是兩國友好國交的明證我國皇上對之，深爲滿足，相信兩國關係，從此更可親密，而我們對於友邦，自天子以至庶人，這樣的熱烈奉迎我國皇上，能不感激萬分嗎，可是皇上修好友邦，訪問日本，正是給我們一個榜樣，我們國民更應當彼此往來，互相提携，庶可使兩國的不可分關係，自然是永久不能改變的了

以上所說的友邦奉迎我國皇上的熱烈情形，也不過是個大概，他的詳細，並不是鄙人笨口拙腮，所可形容的

其次爲訪日記者團，關東報主筆劉召卿君之講演，仍滿場鼓掌而作如左之講演

日本對滿之眞意

關東報　劉召卿

兄弟於學問界，向來未曾有系統的研究，雖然，濫竽報界多年，亦不過道聽塗說，人云亦云而已，從未有過文字之表示，尤其是在大庭廣衆之間，並有過一回公式的講演，這是因爲不善於詞，而又不善於說話的原故，此次因滿洲國訪日記者團的關係，復承三報社之主催，外交部，情報處之後援，責以講演，於萬不得已之下，無可如何中，只得擇一於我國有研究價值之問題，爲到會諸君進一言，至於本記者團此次在日本親眼得見的日本朝野官民奉迎，我皇帝陛下的熱烈情形，剛纔楊華亭先生已經說過，兄弟亦不必重叙今天晚上，只僅將日本富强之原因，及其對滿之眞意，以簡畧的談話形式，報告於大衆，按日本自明治維新以來，迄今僅不過六七十年而其一種驚人之富强，誠令人所不可思議的，但以此次記者團訪日往復僅以三星期的最短時間之見聞，若欲徹底的說明日本富强之詳情，實在是不可能的，所以只得向大衆作一簡畧的報告，由兄弟的眼光觀之，友邦日本富强之最要原因，不外乎一曰知識，二曰堅忍，三曰勇敢，此外如重節操，篤實好學等等，皆爲其最大原因，所謂知識者，雖婦女孺子，甚至一個下級的勞働者，亦無不有相當之知識，且皆受過高小之教育，所謂堅忍者，不論士農工商，皆具有一種不屈不撓之精神，決不少有畏難而止，有始無終之行爲所謂勇敢者，凡作一事，皆能排除萬難，而達到其目的若說到爲國捐軀，慷慨赴義之士，那簡直是舉國上下個個如是，其他如公重於私的精神，可稱謂全世界之冠，此次記者團所到各地，所見各都會中的人民，每日不論朝夕，總是急々忙々的如有大事在身般的活躍，再聽其互相間的談話，皆具有國家的思想，而對於國家的安危，無不認爲匹夫有責，且均能秉公奉行，打破私見，這種知行合一的精神，實爲日本人獨有的國民性，觀其各種工場之工作狀況，一似惟恐不及者，尤其是陸海空軍之精銳與其軍備之充實，在在足以觸目驚心，令人生深刻之羨慕，回憶日歐風東漸以來，彼即立刻振起精神，積極進行，擇其善者而從之，就其不善者而改之，且一面積極的去實行，一面仍不棄其舊有的道德文化，由是學術日昌，國民思想大啓，如刷新政治，提倡教育，擴充軍備，獎勵農商，振興工業，努力建設，僅以數十年間，竟能登峰造極，駕諸英美之上，稱爲世界富强之國者，良有以也

按日本國的位置，無論照地理上歷史上種族上文字上說來，與我滿洲國實具有極親密的關係，換一句話說，就是情如兄弟，義如手足，兄弟不可離，手足不可分，亦是一定的道理，近幾十年來彼西洋人之不敢有侵害東洋之野心者，非不能也，因有日本故也，由此觀之，自今而後，日滿兩國，非實行緊密的提携不可，即兩者之間不能亡其一，無滿洲日本不能獨生，無日本滿洲不能獨存，所以日本全國，上下舉具青眼，對我滿洲國，毫不躊躇，不遲疑的向協和途上邁進，甚至於不顧一切的犧牲盡全力來援助，我們滿洲國這是無絲毫的虛情假義者，乃是在座諸位所知道的，像這樣我們滿洲國民對於日本之如此高情厚意，當有以報效者，乃當然之事，想我滿洲自建國以來，於玆三載，所有政績所以卓然興起者，胥賴日本之援助，始有今日，否則是決辦不到的，所以而今而後，凡我滿洲國民，總應勇往直前，追隨日本之後實行東亞民族之大同團結，共保東亞之和平，抱定同舟共濟之至誠，認清唇亡齒寒之可慮，庶可免去東亞民族之危險，況且不久的將來一九三六年之危機，轉眼即將到來，我等要想脫出東亞之不安，除依賴日本外是別無他途，我想要學日本之富强亦非難事，只要誠心，追求何患不達到目的，聖人曾說過彼人也，吾亦人也，有爲者亦若是，俗語亦說，世上無難事，只怕心不專，這都是獎勵人們的金石良言，我們苟能始終專一，抱定大無畏之精神努力作去，我相信欲達到彼岸是易如反掌的，結果就在努力不努力，進取不進取上有所區別，以上所說都是刻不容緩的事實，深希我國人民，飲水思源，勿負日本對我之眞意，今夜所述，僅就感想所及的，畧爲陳述，語無層次，自知不免，尚希到會諸君，曲予原諒，是爲至盼

最後爲泰東日報訪日記者畢殿元君，滿場亦鼓掌歡迎畢君之講演之詞如下

日本之一般社會情況及感想

泰東日報　畢殿元

大連接近日本人之機會甚多關於日本人之生活及社會情形，亦多明瞭，而且在大連居住的滿洲國人，亦多有往日本去過的，今天我要說的是我到日本後，親眼所看的日本社會的一般情形，與大連不同的，因爲一個國家和一個社會的組織，多有其特性，日本是最近幾十年間所成爲世界的五大强國之一，但是也有其强國之最大原因在，依我到日本所觀察的幾個要點，事情雖小，現是也足以見得出人民的努力，而有今日的發展成績，但在我且由我自下關起，到東京，再由東京到京都，到大阪，到奈良，到宮島，以至到門司上船爲止，所見的大畧的日本社會的一般情形說一說，順便也將我所得的感想說一說

△到日本先接觸當然是火車和輪船，輪船很清潔，火車狹小，非常乾淨，招待好，坐二等車人很少，表現其儉樸，每站人們很多，但決無擁擠，而且檢查火車票，也很鬆，但是因爲人民程度高，未有不購票的，不像此地，譬如說，到周水子打一張沙河口的票，混了這邊，到那邊再想法

△旅館　日本勿論大小旅館皆甚乾淨，譬於洗澡，決不能係滿洲和中國的旅館睡一夜和臭蟲打半夜的架，人家被單每日一洗，我自已佳得洋式較和式好，但和式也很乾淨，招待極其和靄親切，下女較多

△交通，到日本最先感覺到的，是汽車快，尤其是在東京，汽車開得更快，但是並沒有警察指揮，以爲號，快是表現人們的生活加速度，加緊決不像我們的都市人們在街上走路的懶惰狀態，這是表現閑散，快不長進的人生，是表現民衆進步，在東京洋車很少，坐洋車的，多是紳士，僅看見一個兩個的

△風景，日本風景是世界有名的，因爲日本到處是海所謂有山有水，因爲日本氣候較暖，而且是海洋氣候，所以草木簡直冬夏常青，我們只要知道日本稻田每年有收穫兩次三次，就知道了，因爲氣候好，所以風景之美常存，日本風景好一半天然一半人工，奈良，嚴島，兩處更好

△農業　利用土地，火車站旁山口皆是稻田，毫無隙地

△女子職業非常發達，性情溫柔，男女界限甚好

△工人甚好，加緊工作，女工甚勤，兵工廠，工人甚努力，雖去參觀亦不見鬆懈

△責任心重，幹什麼像什麼

△宗教統一，信奉佛教，神社到處皆是，雖怎麼樣的學問的人，也去參拜，不像此地念了幾天書，就喊打破迷信

△無官僚習氣，會見岡田首相，林陸相，廣田外相，天羽部長，吳鎮守府司令長官毫無傲慢態度

這一次因爲時間所限，只報告以上各點，尚祈原諒

在講演終了後，乃由周作之關東報營業部長發聲三呼滿日兩國萬歲，次即由李本良君報告開始放演電光影，於一刹那間，銀幕上映出皇帝陛下的御影，自新京御發輦始，沿道以及大連市民之奉迎情形，並御駕抵連及由御乘艦之奉迎一切光景，御駕到善鄰日本時，由秩父宮殿下親到橫濱出迎，及一般奉迎的情節，御駕安抵東京車站，日天皇陛下親到車站出迎，二聖握手垂爲東洋有史以來之唯一盛儀，其他觀兵式等等情節，一般觀衆日覩之下每均深爲感激者直演到晚九時三十分始散歸會

由大連發之旅客機
竟在大孤山遇難
搭乘之兩飛行士均已陷於絕望
日滿航空線發生最初的不幸事

四月二十六日午前五時四十七分鐘，由大連周水子飛行塲向大阪飛行之滿日定期航空，日本空輸旅客機G、B、M、O，機於同日午前八時通過大孤山南方，尚有報告到連，其後即踪跡不明，對此已向新義州一帶照會之中，在同日午前十一時半，在大洋河河口有郵便物漂流，經一滿人發見，當時即報告大孤山警察官吏派出所，依此即可證明該飛機遭難已鑿確實，大連支所急派青木操縱士栗田機關士共乘一架飛機，更由航空會社方面，加派增田清二岸本定兩技師共乘飛機一架，均於同日午前十一時四十分鐘，由周水子飛行場出發，飛往肇事地點一帶，搜查之中，幸此次之遭難飛機未載搭乘之乘客一人，僅由操縱士清水孝作(現年三十一歲)與機關士原條喜久郞(現年三十四歲)二人，駕乘前往，此次飛機遭難乃爲滿日定期航空會社開辦以來，最初之不幸事件，是故惹起各方面非常注意云

搜查仍無踪
救助全絕望

關於G、B、M、O飛行機之行踪，於二十五日午前八時通過大孤山南方，接到報告後即不知其飛往何處，依據當地滿人在大孤山警官派出所報告，在大洋河河口發現之郵便物，推測則該飛機遭難可以證實，據航空會社觀測該飛機遭難地點，不能出大孤山海濱與鴨綠江河口一帶，又照另項報告，青木增田兩飛行士，操縱之兩架飛抵上述大孤山海濱與鴨綠江河口一帶，在海上努力搜查，直至二十六日日沒時爲止，仍未發見遭難飛機踪影因天色已黑，不能繼續從事搜查則救助一節已完全絕望

一方面經大連支所中山支所長，與辻營業所長協議結果，決定依二十七日天明，再懇托由大連派遣救助船出動，故由山遞信局向旅順要港部請求派船出動，向該方面航行搜查，

果墜落深海中歟
已派驅逐艦出動

再據安東電，爲搜查遭難之清水飛行機，二十七日天將黎明，由大連派往之偵察機二架，即自新義州飛行場出發，從事搜查因海水過深終未發見，二偵察機，於二十七日午前九時二十分，飛返新義州飛行場據談至現在止，因與遭難之清水機，無何等連絡，故於搜查上頗感困難，且確認清水機遭難爲必定之事，但救出已屬絕望双方激底搜查云

接到清水機遭難因報之日本航空會社，安邊運航課長，親自搭乘飛機抵新義州降車後，與在飛行場之各方面晤問客叙談人人面現哀容云

△二十六日午前十一時四十分，由周水子飛行場出發青木所駕飛機，以新義州一帶爲搜查目的地，同時刻出發之增田所駕飛機，則在大孤山海濱與鴨綠江口海岸一帶搜查約需五小時之久，亦終未發現遭難飛機，直至同日午後七時拍發電報於該航空會社大連支所

△搜查大孤山海濱及鴨綠江口一帶，純未發見遭難機身，當搜查時海上雲高二百米，風塵强烈，視察山野海濱極難判明，海上波浪洶湧救助船出航陷於不可能，兼時屆黃昏，對於搜查上更屬不可能者

此次遭難之飛行機，所載行囊八個，通常郵便物一千八百四十四件，其中双掛號者一百十八件，小包六區，載有上述諸郵便物之飛機，既已遭難，此多數郵便物，是否有無損失，此刻尚未能判明，故由中央郵便局已分別發出通知

赤十字社春季施療
成績極爲良佳
比去年同期增加八百患者

日本赤十字社大連支部，所舉辦之春季巡回施療班，現已施療完畢，本年施療患者比去年增加八百餘名，頗收得良好之成績，其施療日數爲二十二日，總實人數實人數三千五十八名，領藥人數爲一萬二千二百三十二名，茲將其施療病人數記之如下

胃腸病、一千九十四名
皮膚病、七百八名
眼病、六百九十參名
呼吸器病、四百三十五名
外傷及其他、一百二十八名

ヴァイオリン(提琴)マンドリン(洋琴)教授(生徒募集)　大連市紀伊町二一(電二一七六二番)　京教授　廻神狹野子

擴充新規事業
陣容重加更新
張洪五任經理堪稱適材
宏濟善堂今後更當猛進

國人之唯一慈善機關，團法人大連宏濟善堂，設立以來二十餘年，歷來對於慈善事業之施設，不遺餘力，此亦實爲大連國人貧困者的一福音堂，比及民十六改革以來，一切事務及諸般施設及財均大加刷新，總理張本政氏，以及理事監事，評議員，各位的監督指導，而直接擔當事務之會計兼庶務課長方星坡君，並囑託張洪五君等對於善堂事務，依最新的處務規程，努力的刷新，因之善堂的業務，更爲十分的進展，依昭和十年度的豫算其總額增加一萬七千六百五十一元收入的增加已有着落，而對於事業方面即如賑費中，增加四千元，施療費方面增加五千餘元，事業之擴張，前途實可期待，則大連國人窮黎的福音堂大加擴充，則受惠的窮信徒，亦愈可有所仰賴了，茲爲重要事務，特於二十六日下午三時招開評議員會，出席之人員爲總理，張本政(主席)協理邵愼亭，劉仙洲，理事，曲子源，麗義堂，安慈民劉逢原，監事，龐睦堂，周子揚，評議員，黃信之，安仲常，李瑞亭，邵乾一，囑託，張洪五等對於全部議案，作如左之結論而於下午五時散會

△日新街建築費借款，決由銀行低利借款

△關於任用經理一事，由全體評議員，對於作事老練而熟手的張洪五囑託，公推爲經理

△關於辭任榮轉於大連市商會書記長方星坡之退職慰勞金，決從優給與之

於此則宏濟善堂的職員陣容爲之一新，今後對於新事業於經理張洪五君實任後，更當發揮其敏腕，必有一番新的貢獻

△新陣容如下

經理　張洪五、
庶務主任　劉心如
文牘主任　劉子振
用度主任　譚子明
賑恤主任　馬盛東
書記　李新年
病院部
醫院長、王靜菴、外科主任　于少海

買綢緞，做新衣
請到
洪來盛去
因爲　價廉工精　品類繁多
保君滿意的？
電話(二)五二六八番

栗橋大佐來連

陸軍省建築課員，栗橋保正大佐，爲視察在滿陸軍兵營之建築狀況，帶同佐藤之等主計正，乘二十六日入港之烏拉爾丸來連

小林侍從武官
視察在滿海軍

爲視察在滿日海軍部隊之實況，日皇特欽派侍從武官海軍中佐小林謙五氏渡滿，該武官豫定於五月五日來連赴旅，先行視察要港部及第十五驅逐隊，同夜在水交社過宿，六日午前乘自働車再來連視察大連後即行北上云

廣告

竊以國有六職工居一焉皮攻木雕玉爍金設色刮摩文采刻鏤古之所謂良工今之所謂美術也敝號遠師古意近法西洋新設印刷製本諸部不吝重資購置新式電機數台並由申江聘來畫師機師多名製版異常精巧對於五彩精印活版套印無美不備敝號營業目的希圖久遠發達提倡商業不謀無味之微利業雖初創功期必成精益求精備所當備冀使訂作者至期不誤價買製品則逾額從廉出品精良絕非類比恐未週知謹此廣告幸蒙惠顧是所至禱

營業科目
電機石鉛印刷
五彩美術精印
精印信封信箋
各種名片製本
承印大宗印刷

大連西崗泰公街四十四番地
信隆號謹啓
電話(三)一四七一番

大連 大仁堂

本堂分設連市以來，一爲濟世活人，二爲提倡營業，精選經驗有效之丸散膏丹數百種純用珍貴藥品配製而成目錄造册函索即寄批發零售一律從廉

初一　十五　減價二成

西崗福德街二一番

新到春季洋服材料大犧牲

定做每套正價	現賣價
四十五圓	三十八圓
四十圓	三十三圓
三十五圓	二十八圓

欲購從速勿失良機

會源洋服店
大連市內監部通百五番地
電話(二)七〇九三番

補欠招生　大連敷島町基督教青年會館
大連商業講習所
入學資格　公學堂高等科出身者
若干名募集
申込期日　四月二十九日補欠入學試驗　四月三十日自午前九時
規則書送呈

大連　齋記號　調帶五金莊　電話三一五〇二番

聲明櫃夥出號

啓者敝號前之賬房櫃夥張文軒者近因發現黑幕致碍營業發展趁議整頓之際該者自覺賬目乖錯無法交代於三月初六日暗自潛逃不知去向任敝號外交陳子卿者亦於月之二十日交代清楚脫離出號敝號重添資本照常經營嗣後該二人在外無論發現借貸以及其他事件敝號決不負責恐未週知特此登報聲明

大連寺兒溝　順興樓主人啓

拍賣汽船廣告

茲有汽船一艘原名鳳祥順今因原業主不欲經營情願減價出讓如欲購者請至中央旅館樓上一百三十號接洽可也

鳳祥順船東謹啓

經濟

海外大條依然續飛騰
鈔票落潮尚未已
滙兌美中猛昇美日縮 英亦落
大連特產市場各品仍示以平庸

大條 據本報二十一日上海專電、海外大條銀市況、倫敦期現、仍步々續騰、紐約孟買、亦益趨猛漲、查倫敦期現俱較二十六日、又騰高一兩八分三、即期貨騰爲三十六辨士八分三、現貨亦騰爲三十六辨士四分一、紐約漲高四兩、爲八十一仙、孟買由八十盧布提至八十三盧布、較二十六日昇二兩十六分十三

滙兌 海外滙兌市情、美英仍落、美日亦忽續落、美中續高、美英較廿六日落一仙二分一、爲四弗八十一仙二分一、美日爲二十八弗四分二、美中由四十弗五十仙、擡至四十一弗五十仙、英美爲四弗八十一仙二分一、英日爲一先令二辨士六十四分十一、英中爲一先令十辨士、英法爲七十二法郎七十八生丁、又美國二大會社之股票較廿六日一落一昇、即鐵鋼股票爲三十二弗四分三、安那貢達股票爲十三弗四分三云

標金 中央及中國兩行、爲統制外匯、昨日約空四十萬磅先令、今日依然陸續出賣、美國銀派活躍極力、銀價前途大價可期、外商沙森多賣先令、匯豐麥加利等略存、花旗、中央銀行於低處少存標金、孔財政部長聲明、於不得已時、始十分的運用平衡稅以調濟之、對此觀測强弱不一、亦可看做外滙緊、平外稅今日一、六七五不動、仍與海外差價不少、今後或者可能追隨海外云

錢鈔 大連錢鈔市場、二十七日前場開行、鈔票於海銀塊益趨漲、則市情返愈趨下跌、查現市開價爲一百卅五圓二角、大價爲一百卅五圓三角五分、交十五萬圓、期市開價爲一百卅五圓、大價爲一百卅五圓一角五分、交二百廿一萬圓、再金票兌小洋、爲八六二〇、鈔票兌小洋、爲一一六四〇、大洋兌鈔票爲一四一〇〇

又鈔票市情、因伴同、各地銀塊之昂騰、而競爲吐實、惟銀塊愈高、而鈔票行市、反之竟愈轉下跌、實呈爲未有之奇現象、查廿六日後場、開行之前場、遂弱現市開價爲一百卅五圓三角、大價爲一百卅五圓三角、交六十萬圓、遠期開價爲一百卅四圓七角五分、大價爲一百卅五圓、交三百十八萬圓、再金票兌小洋八五八五、鈔票兌小洋、爲一一五七五、大洋兌鈔票爲一四一〇〇云

特產 大連特產市場、二十六日開行、大豆市情以外商及華南帮進買北滿帮竟行吐賣、市情遂顯穩平、高粮亦以北地帮一齊吐賣而低落、豆餅有日商進買、而華南帮雖賣不甚踴躍故呈示以强穩之狀態、豆油人氣不佳、愈趨軟調、總觀全場各品、均極示以平凡云

上海現存銀數三億三千餘萬
外商銀行僅五千萬元
市面情形已極呈平穩

上海電、中央銀行經濟研究室發表、上週末滬市存銀共三億三千八百六十二萬六千元、內華商銀行佔二億八千八百二十七萬、較前週增一百四十七萬零九千元、內中央銀行一億零三百七十九萬九千元、中國銀行七千一百二十一萬五千元、交通銀行四千六百零六萬六千元、鹽業、金城、中南、大陸四行二千零九十七萬一千元、各錢莊三千九百四十六萬二十元、外商銀行共五千零三十五萬六千元、較前週減六千元、內花旗一百二十四萬二千元、滙豐九百八十五萬二千元、麥加利五百二十五萬千元、華比銀行三百十三萬一千元、其餘均僅百萬左右、又二十二日止、各華商銀行

又上海電、金融界息永興發鈔額總計三億五千七百八十七萬零一百四十二元現金準備爲二億三千一百九十一萬三千六百四十三元達六成半

中國之銀對策
却反愈招不安
欲向海外輸出者復被煽起
密輸增加滬市場愈恐慌

上海電、援助中國當局銀流出防止政策之上海各外國銀行、將如何以禁止銀輸出、一般人、受此迷惑之結果、却反刺起一般之銀輸出之熱案、然而又正當此海外銀之奔騰、更行煽起欲向海外輸出熱、而在上海市場外銀商帮之買外貨、與密輸事件之增加、益顯出以通貨不安等悲觀之材料、故上海市場不安之氣分、愈演愈深云

國府立於岐路
對美銀政策
求美緩和未必能行
採用他策未必有效

上海電、因美國政府依然繼續提高銀買收價格、而國民政府、竟蒙及極端的打擊、故命駐美公使施肇基氏、對美政府要求緩和銀買收政策然上海財界以美政府之銀政策之緩和與斷行變更如否、有表明事非可期之見解、日下亦唯有求外國銀行繼續爲之援助而已、然此援助果能持續至何時、亦誠爲疑問、國民政府當於此際、亦唯有計在國貨愛用、及國稅改訂而求貿易之進展、或提加平衡稅禁止銀輸出、或貶低平貨、斷行經濟膨脹政策之一途外無他法、但政府之廻避銀政策、維持健全通貨果採用經濟膨脹策、如否實爲國府之重大的岐路云

天氣亢旱米價騰

隆化訊、本縣在去年冬季、

商情

雪量即異常稀少、自入春以來、迄未一雨、更形亢旱、而小米每斗、去年不過九角近因天候關係、每斗竟飛至國幣一元七角、相差一半、現在即如是暴漲、若待至六七月間、青黃不接之時、將無底止、懇請當局、速想對策、以維民食云

輸入麵壓倒地產麵
懸念已全解消
因地產麵行市低落
輸入麵銷售竟停頓

哈爾濱訊、於北鐵接收後、京濱線之運費減低、輸入麥粉之北行者著爲增加、而澳洲粉、日本粉之成約者二萬袋中、有六千袋既已輸入哈爾濱、因此當地製粉業者、大感脅威、然三月中之入貨數量、經由拉濱線之澳洲粉約有二千七百袋、四月輸入者、經由京濱線之日本粉約有二千三百袋、右項因有新京之存庫品之移入、而其品質、均爲當地製粉之三等品與四等品之中國程度的麥粉最近爲當地製粉低落、而價高之澳洲粉、今尚擁有一千七百袋之殘額、又日紛一袋、亦未賣已在待機之狀態前途頗抱悲觀、然因此於哈爾濱恐輸入粉壓倒當製粉之懸念、有已完全解消之模樣云

、倫同泰兩滙劃莊於廢曆去年底已傳不穩、故現不免停業、至於各銀行方面、頗見穩定滬商界決可安穩、中央中國交通三行、續辦拆放、無非爲安全市面起見、在今日亦無十分必要云

貨幣發行週額表

滿洲國中央銀行、自康德二年四月十四日、至四月二十日、貨幣發行額、一五三、八三七、二一四圓五三、紙幣、一三三、五五八、〇七〇圓二五、準備、六二、一六、八九二圓八五、保證七〇、八四一、一七七圓四〇、鑄幣、二〇、二七九、一四四圓二八

松原鮮銀副裁
視察滿洲金融

京城訊、松原鮮銀副總裁、二十七日自京城發、五月四日到大連應滿鐵之招聘、視察滿洲國內金融事情

本埠特產

▲大豆（百斤鈔票價）（二十七日前場）

	開盤	收盤
袋	四、九〇	四、九六
四月	四、八六	四、九四
五月	四、九六	五、〇一
六月	五、〇七	五、一一
七月	五、一六	五、一九
八月	五、二〇	五、二四

▲豆餅（一片鈔票價）

	開盤	收盤
現貨	一、五一〇	一、五二〇
四月	一、五一五	一、五二五
五月	一、五二〇	一、五三〇
六月	—	—
七月	—	—

▲豆油（一箱鈔票價）

	開盤	收盤
現貨	—	—
四月	四、四〇	四、五五
五月	四、五〇	四、七〇
六月	四、五〇	四、八〇
七月	—	—
八月	—	—

▲高粮（百斤鈔票價）

	開盤	收盤
現貨	四、〇〇	四、〇〇
四月	三、八五	三、九九
五月	四、一〇	四、一〇
六月	四、一七	四、二七
七月	四、二二	四、三三
八月	四、二五	四、三六

▲大豆（百斤鈔票價）（二十七日後場）

	開盤	收盤
袋	四、九八	四、九九
四月	—	—
五月	五、〇四	五、〇二
六月	五、一一	五、一一
七月	五、一九	五、一六
八月	五、二五	五、二四

▲豆餅（一片鈔票價）

	開盤	收盤
現貨	一、五一〇	一、五二五
四月	一、五二五	一、五三〇
五月	—	—
六月	—	—
七月	—	—
八月	—	—

▲豆油（一箱鈔票價）

	開盤	收盤
現貨	四、五〇	四、五〇
四月	—	—
五月	四、六〇	四、六〇
六月	—	—
七月	—	—
八月	—	—

▲高粮（百斤鈔票價）

	開盤	收盤
現貨	—	—
四月	—	—
五月	—	—
六月	四、一九	四、一八
七月	—	—
八月	四、二六	四、二七

本埠錢鈔

▲大連鈔票（二十七日前場）

現貨	一三五、二〇　一三四、九五
高	一三五、三五　一三五、〇〇
成交額	一五萬
近期	一三五、〇〇　一三四、七〇
高	一三五、二五　一三四、六五
成交額	一一二萬

▲大連鈔票（二十七日後場）

現貨	一三四、五〇　一三四、九〇
高	一三五、〇〇　一三四、七五
成交額	一三〇萬
遠期	一三四、八〇　一三四、六〇
高	一三四、九〇　一三四、七〇
成交額	一三六萬

	鈔兌金	鈔兌洋	金兌洋
十時	一三四、七〇	一一四、七〇	八六、〇〇
十一時	一三四、六〇	一一三、〇〇	八六、六五
十二時	一三五、〇〇	一一三、五〇	八六、五〇
三時	一三四、八〇	一一六、〇〇	八六、〇四

電報滙兌（二十七日）

倫敦銀塊	三六辨士四分一
同期市	三六辨士八分三
紐約銀塊	八一仙
孟買銀塊	八三盧比
英美滙兌	四八一仙二分一
美日滙兌	二八弗四分二
美中滙兌	四一弗五〇
英日滙兌	一志二片六四分一一
英中滙兌	一志一〇片
英法滙兌	七二法郎七八
美鐵鋼股票	三二弗四分三
安那貢達股票	一三弗四分三

▲美棉

現貨	一二仙二五
五月	一一仙八一
七月	一一仙五九
十月	一一仙四六
十二月	一一仙五三
三月	一一仙六七

▲印度棉花

哥奔拉	二四三盧比
半布	二一三盧比
錫拉	一二二盧比

商品市場

▲上海標金（二十六日）

滙豐掛牌	一先令八辨士六五元六角
匯	一先令八辨士三元三角
高盤	七七五元五角
低盤	七七七元七角
最	七六三元五角
收盤	七六五元四角

▲上海滙兌

英	一先令八辨士十三分三
美	四一弗〇〇
東	一四三元七角

▲神戶日美

賣	二八弗二分五
買	二八弗二分一

▲神戶日英

賣	一志二片八分一
買	一志二片八分三

▲大阪三品（綿絲布一捆金票價）（二十七日前場）

	前場開盤	後場收盤
四月	二〇六、三〇	二〇五、九〇
五月	二〇七、〇〇	二〇六、五〇
六月	二〇七、六〇	二〇七、三〇
七月	二〇八、〇〇	二〇八、〇〇
八月	二〇九、〇〇	二〇九、〇〇
九月	二〇八、六〇	二〇八、七〇

▲大阪棉花

	開盤	收盤
現貨	六五、九五	六五、〇五
定期	六三、三〇	六一、九〇

▲大阪人絹

	開盤	收盤
四月	六三、〇〇	六三、〇〇
五月	六三、〇〇	六三、〇〇
六月	六三、〇〇	六三、〇〇
七月	六三、一〇	六三、一〇

▲東京人絹

	開盤	收盤
四月	六三、〇〇	六三、〇〇
五月	六三、一〇	六三、一〇
六月	六三、〇〇	六三、〇〇
七月	六一、七〇	六一、七〇

▲福井人絹

	開盤	收盤
四月	六二、五〇	六二、五〇
五月	六二、五〇	六二、五〇
六月	六三、〇〇	六三、〇〇
七月	六一、七〇	六一、七〇

▲大阪期米（一石）

	開盤	收盤
現	二九、七七	二九、七六
中	三〇、〇一	三〇、〇一
期	二九、九七	二九、八六

▲東京期米（一石）

	開盤	收盤
現	二九、七〇	二九、七〇
中	三〇、〇五	三〇、〇五
期	三〇、〇一	三〇、一一

▲仁川期米（一石）

	開盤	收盤
現	二七、一三	二七、一〇
中	二七、四〇	二七、五九
期	二七、二五	二七、四七

▲神戶豆餅

	開盤	收盤
四月	四、六〇	四、六〇
五月	四、六四	四、六四
六月	—	—

▲大阪三品（綿絲布一捆金票價）（二十七日後場）

	前場開盤	後場收盤
四月	二〇六、三〇	二〇五、九〇
五月	二〇七、〇〇	二〇六、五〇
六月	二〇七、六〇	二〇七、三〇
七月	二〇八、〇〇	二〇八、〇〇
八月	二〇九、〇〇	二〇九、〇〇
九月	二〇八、六〇	二〇八、七〇

▲大阪棉花

	開盤	收盤
現貨	六五、〇五	六五、〇〇
定期	六三、九〇	六三、九〇

▲大阪期米（一石）

	開盤	收盤
現	三〇、〇〇	三〇、〇〇
中	三〇、〇〇	三〇、〇〇
期	三〇、〇九	三〇、〇九

▲東京期米（一石）

	開盤	收盤
現	三〇、〇〇	三〇、〇〇
中	三〇、〇〇	三〇、〇九
期	三〇、一二	三〇、一〇

▲仁川期米（一石）

	開盤	收盤
現	二七、〇〇	二七、〇〇
中	二七、一二	二七、一四
期	二七、〇〇	二七、〇〇

▲橫濱生絲（二十六日）

	前一節	前二節
限	二七、	二七、
四月	六二〇〇	六二〇〇
五月	六三〇〇	六三一〇
六月	六二三〇	六一九〇
七月	六二九〇	六二八〇
八月	六一九〇	六一七〇
九月	六一七〇	六一七〇

▲印度麻袋

鐵筋直積	三留比五分五
青筋直積	三留比四分一
爲替相場	七留比八分三

北地行市

▲奉天奉票兌金票（二十七日前場）

▲奉天鈔票兌國幣 現貨	一三三、三〇	一三三、三〇
期	一三三、〇〇	一三三、〇〇
▲奉天國幣兌金票 現貨	一〇九、九〇	一〇九、九〇
▲奉天金票兌國幣 期	九一、四〇	九一、四〇
▲哈爾濱國幣兌金票 現貨	九一、二〇	九一、三〇
限	九一、七〇	九一、九五
▲開原國幣兌金票 期	九一、五〇	九一、四〇
▲新京國幣兌金票 現貨	一〇九、八〇	—
▲公主嶺國幣兌金票 現貨	一〇九、六〇	—
▲安東國幣兌金票 現貨	一一〇、一〇	一一〇、〇〇
匯兌	一〇九、八〇	一〇九、九〇
當限期	一一〇、〇〇	一〇九、七〇
國幣兌大洋	一三一、〇〇	一三一、〇〇

▲大連股票

新品	一九、九〇	一九、九〇
鈔新品 同短期	九、七〇	九、七〇
錢鈔新期	二四、〇〇	二四、〇〇
東新期	三五、〇〇	三五、〇〇
高產	一五〇、〇〇	一五〇、〇〇
日新	一〇〇、〇〇	一〇〇、〇〇
朝	二七、七〇	—

▲奉天奉票兌金票（二十六日後場）

▲奉天鈔票兌國幣 現貨	二、三三〇	二、三三〇
▲奉天國幣兌金票 現貨	一三三、一〇	一三三、〇〇
期	一三三、九〇	一三三、九〇
▲奉天金票兌國幣 定期	一一〇、一〇	一〇九、七五
期	九一、四〇	九一、五〇

▲哈爾濱大豆（一甫特國幣價）

五月	一、三〇〇	一、三〇五
六月	一、三〇〇	一、三〇五
七月	一、三二〇	一、三二〇

▲哈爾濱小麥（一甫特國幣價）

五月	一、八〇〇	一、一〇五
六月	一、八五五	一、八五五
七月	一、五〇〇	一、五〇〇

▲新京大豆

四月	一、五五〇	一、五五〇
五月	一、五二〇	一、五二五
六月	一、五七五	一、五九五

▲新京高粮

四月	四、四九	四、五〇
五月	四、六八	四、六〇

▲安東國幣兌金票　現貨 一一〇、一〇　九〇、〇〇

▲新京國幣兌金　期 一一〇、〇〇

▲公主嶺國幣兌金票　定 一〇九、七〇

▲哈爾濱國幣對金票　現貨 一〇九、七〇　一〇九、七〇

▲哈爾濱大豆（一甫特國幣價）　期 一、一八三

▲哈爾濱小麥（一甫特國幣價）　近 一、五四　一、五四

▲新京大豆　一、五五五　四、三二

▲新京高粮　四、四八　四、四九

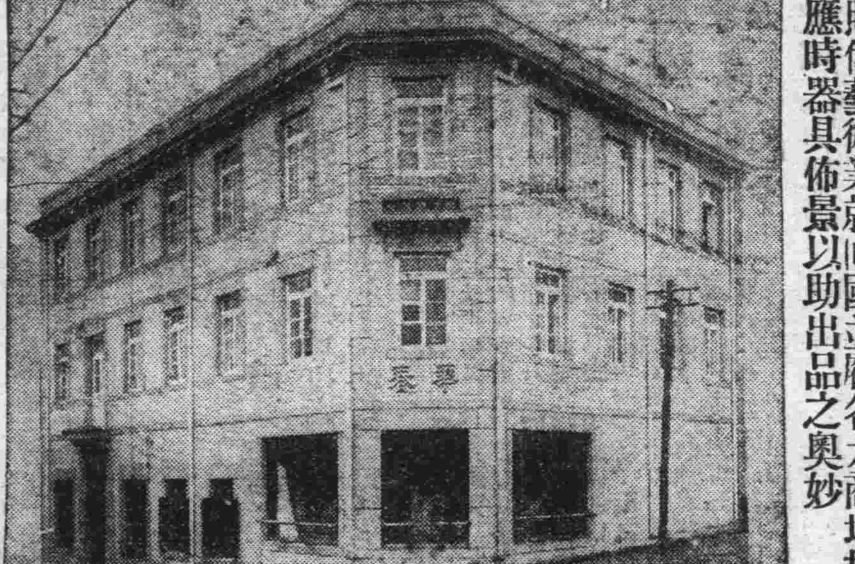

止嗽神
咳嗽痰喘不分新陳立刻斷根
感冒咳嗽　時令咳嗽　肺病咳嗽　百日咳嗽　哮喘咳嗽　痨病咳嗽　常年咳嗽　一切咳嗽　百發百中　立刻斷根　各大藥房　告出售　每包三圓　大洋叁角
大連德記全棧大藥房發行

本號專門照像各界贊許已届念有八載、茲爲精益求精敝館主特赴東京徹底研究照像藝術業就回國並履各大商埠採辦應時器具佈景以助出品之奧妙、至于樓房之寬濶佈置之完全添備華西服化粧服等又其次也光顧諸君盍興乎來
華春照像館啓
本館 大連市平和街六番地 電話(三)二六七二番
支店 金州城內火神廟街 電話一六六番

大連西崗 同樂舞臺 電話三一九八七
重金禮聘 北平永春社 全體藝員
青年英俊 獨樹一幟 文武老生 紅淨泰斗
李萬春
張永良 劉永慶 劉斌升 高斌峰 筱奎官 頭等坤伶吳慧琴 超等藝員周又宸 毛慶來 李德春 于斌安 邱久泰 劉濬清
陰曆三月廿六日(星期日)晚準演
個人獨擅宋代歷史(白天)義俠神話連台傑作
個人獨有三國歷史(夜戲)文武唯一偉大傑作
五鼠鬧開封　第十載　偷渡陰平
節目　華莉三村封　御猫金吃　魚害鎊蟬　改名鎮探　陰山三判　官盜賓　陷空島彎
節目　死猫　衛權報信　鄧鍾闘智　黃皓惑主　定計出師　張翼借兵　倫度陰平　烈婦殉國　馬邈獻圖　三韶諸葛　進攻綿竹　恩遠定計　木像退敵　二次攻城　魏師敗績　修書勸降　大營失陷　獨魏慶戰　父子盡忠

高級新車　無線電　收音機
大安汽車行
電話 (三)二四四四番　(三)二四四四番　(三)〇六番

感謝　奉天大西門外　振華醫院戒煙神速
敝人身體孱弱精氣虧乏故於無可奈何中每吸鴉片少許爲之一時快慰時久愈弱而癮已成痛苦倍甚實無人生樂趣經友介紹於振華醫院該院長以成春妙手掃除多年蛇蝎苦累癮病霍然而愈毫無痛苦飲食倍增身體日壯敝人無以爲謝特鳴報端以表謝忱
鳴謝人奉天十間房孟卓生

廣告
本工場專造各種玻璃器具料盃料碟料缸大小瓶類坐掛罩燈一概俱全零售批發定期不悞倘蒙惠顧不勝歡迎
地址大連市榮町二番地（即西崗東關街鐵道北）
南滿洲硝子會社
電話(三)一七四〇

廣告
四季輪次　時令循還　呢絨雜貨　布疋綢緞　皮棉單袷　服料俱全　批發零售　價格從廉　逐意參觀　歡迎主顧
大連市浪速町五十番　協茂東綢緞莊謹啓　電話(二)五〇四七番
大連市奥町五十四番　協茂盛綢緞莊謹啓　電話(二)四六三一番

大連汽船出帆
●開往青島上海　▲奉天丸 五月一日　▲青島丸 五月三日　▲大連丸 五月五日
●開往天津（塘沽）　▲天津丸 四月三十日　▲天潮丸 五月二日　▲長平丸 五月三日
●開往安東　▲天潮丸 四月廿八日
●開往龍口　▲龍平丸 四月廿九日
●開往營口　▲山東丸 四月廿八日　▲河南丸 五月二日
●開往基隆高雄　▲山東丸 五月五日　▲山西丸 五月十五日
●開往敦賀新潟伏木　▲河北丸 四月廿八日　▲河南丸 五月八日
●開往元山清津雄基　▲遼河丸 四月三十日
●開往壺蘆島　▲濟通丸 四月三十日
●開往鎮南浦　▲日東丸 四月廿八日

阿波共同汽船大連出帆
●開往芝罘威海衛青島　▲十六共同丸 四月三十日
●開往芝罘威海衛仁川　▲廿六共同丸 五月一日
●開往天津　▲長山丸 五月九日
●開往仁川鎮南浦　▲長山丸 五月三日
●開往芝罘　▲十八共同丸 四月三十日

大阪商船出帆
●開往門司神戶（大阪）　▲烏拉爾丸 四月廿八日　▲哈爾濱丸 四月廿九日　▲熱河丸 四月三十日　▲貝加爾丸 五月一日　▲烏斯利丸 五月三日　▲亞米利加丸 五月四日　▲吉林丸 五月五日　▲扶桑丸 五月七日　▲西亞得爾丸 五月八日
●開往天津　▲朝熊丸 五月一日　▲日東丸 五月九日　▲志摩丸 五月十七日
●開往橫濱　▲朝熊丸 五月六日　▲日東丸 五月十四日　▲志摩丸 五月廿二日
●開往紐育　▲北陸丸 五月十五日
●開往基隆高雄　▲大華丸 四月廿八日　▲中華丸 五月七日

日清汽船大連出帆
●開往青島上海　▲華山丸 四月廿九日　▲當山丸 五月八日　▲盧山丸 五月十六日

政記輪船出帆
●開往芝罘　▲永利號 四月三十日
●開往龍口　▲有利號 四月三十日
●開往威海衛　▲公利號 四月三十日
●開往上海　▲成利號 四月廿九日
●開往天津　▲昌利號 四月廿九日
●開往芝青港廣　▲安利號 四月廿八日
●開往安　▲廣利號 四月廿八日

三惠通行出帆
●開往門、宇、尾、今　▲照國丸 四月三十日
●開往仁、芝、威　▲利通號 四月廿八日
●開往罘芝　▲昌平丸 四月廿日

滿洲報

（本報價目）每月一圓四角六個月七圓八角全年十五圓（報費先惠郵票不收）（外國除中國日本概加郵費）（廣告刊費）一行十二字起碼一日每行一圓特別地位加倍長期另議以上俱以現大洋爲本位但朝鮮臺灣日本內地即以日本金幣爲本位

發行所 大連市常盤町二十九番地 滿洲報社 電話 社長室 滿洲部 編輯部 營業部 會計部

發行人 王平山 編輯人 金念曾 印刷人 金壽萱

THE MAN CHOU PAO 29-31 Tokiwacho Dairen, Manchoukuo.

昭和十年四月廿八日

皇上訪日之空前盛典圓滿完成

聖躬精神煥發由埠頭莅站 登車進發就還幸新京之途
鄭南等滿日大員扈從到站
於兩國官紳敬送中瀛笛一聲啓駕離連

圓滿完成御訪日盛舉、二十六日深夜、安抵連港、在御艦上度過一夜之皇帝陛下、二十七日晨六時四十分自碼頭驅汽車鹵簿、幸臨大連車站、是日雖微有西南風而不覺寒、反令人生溫和之感、至六時前後、於大連車站附近已由軍隊警察、佈滿極爲嚴密之護駕之警衛網、第三月台南側、早有在連及遠道來迎之滿日文武顯官大員、各報社長、各商會長、及其他多數知名士、均服禮服或制服衣冠齊整、陸續到達不下二百餘名、又第三月台、自大橋至御登車間之御通路、特舖以淺黃色細砂、潔淨異常、皇上於堵列於沿道之各奉迎奉送團體敬謹奉迎奉送中、車駕六時五十分許、通過日本橋至定刻六時五十分於奉迎者最敬禮中皇帝陛下身服海軍通常禮服、金線輝煌奪目雖經廿五日之旅行毫無倦色、精神煥發、龍顏歡悅、由吉富滿鐵大連地方事務所長先導、井上大連驛長領導由鄭總理張海鵬上將遠藤廳長、工藤侍衛官長、謝外相袁尚書府大臣、沈宮內府大臣、南大將等扈從侍奉之下、玉步堂々、對奉送者、賜以舉手禮致意後、安登御乘列車、旋至定刻七時正、祇聞發車電鈴響處、汽笛一聲、當見高揷滿日國旗九七七號機關車、拉曳之御乘列車徐徐前進、是時皇上在車對奉送者、再致意中、御乘車一路就回鑾之途

皇上於宮中 舉行晚餐會 慰勞南大將 及滿日大員

皇上訂於廿八日午後在宮內府開晚餐會、犒勞主賓南軍司令官及滿日諸要人云

都人士列陣 迎聖駕
各界於夜間 提燈大遊行

國都新京自長通路至興運路延長七白米之鑾駕所經通衢、皆高張以高六尺之幔幕、中小學校三十五團體、各種社會團體三百團體、自中央通東至軍司令部前、堵列如長蛇、一般奉迎者、集合於康德會館前曠場、當專車蒞新京車站時、高發奉迎花火、同夜有各團體三千四百人之大提燈遊行、作成長蛇陣此時並有五十發之奉迎花火、在國都中空增添美麗的光彩云

聖駕安然過奉
上立展望台上對奉送者 賜舉手禮致意旋即北上

在滿日親善史上、聖躬親留不朽之一頁、已得樹立東洋和平鞏固基礎之滿洲國皇帝陛下、自月之六日親臨東京以來、在日本帝都滯在十日御巡覽地方之日程、已安然告畢、精神頗佳、御艦比叡於二十六日下午八時、入大連港、皇上於艦上度過一夜乘坐二十七日上午七時由大連出發之御乘列車啓駕、安然通過奉天、一路就還幸新京之途、是日春風和暢、光榮之奉天全市、較御訪日啓駕時、歡喜感激尤深、沿戶均高懸滿日兩國旗、被微風吹動、飄揚空中、在奏着奉迎奉送之感激譜、令人感激尤深、奉天站內、朝來即掃得一塵不起、當御乘列車未到三十分前、即有日本方面之蜂谷總領事倉橋奉天地方事務所副所長以下在奉官民軍隊各機關代表在鄉軍人及滿洲國方面之奉天省省長代理、閻市長各廳長、于芷山第一軍管區司令官、駐奉滿洲國軍將校等以及高舉滿日兩國旗之滿日學生各團體代表等二千餘名威儀最整堵列於第三月台恭候陛下駕到、旋至定刻下午零時五十二分、祇見高揷滿日兩國旗之御乘列車、於軍樂隊演奏國歌中、駛入站內、車站頭已充滿瑞氣、嚴肅之氣象、愈見緊張、是時由宮內府大臣、張侍從武官長扈從、立於最後部展望台上之皇帝陛下、身服陸軍御通常禮服、英姿颯爽、對奉迎送諸員之最敬禮、一一賜以舉手禮、此時滿洲國軍在鐵西放射之一百零一發皇禮砲、隆隆之聲轟動晴朗之天空、恭祝皇帝陛下平安之歸國、至零時五十八分、皇上於對諸員奉送最敬禮致意國軍軍樂隊吹奏滿洲國國歌聲中、天顏欣然一路北上就還幸新京之途

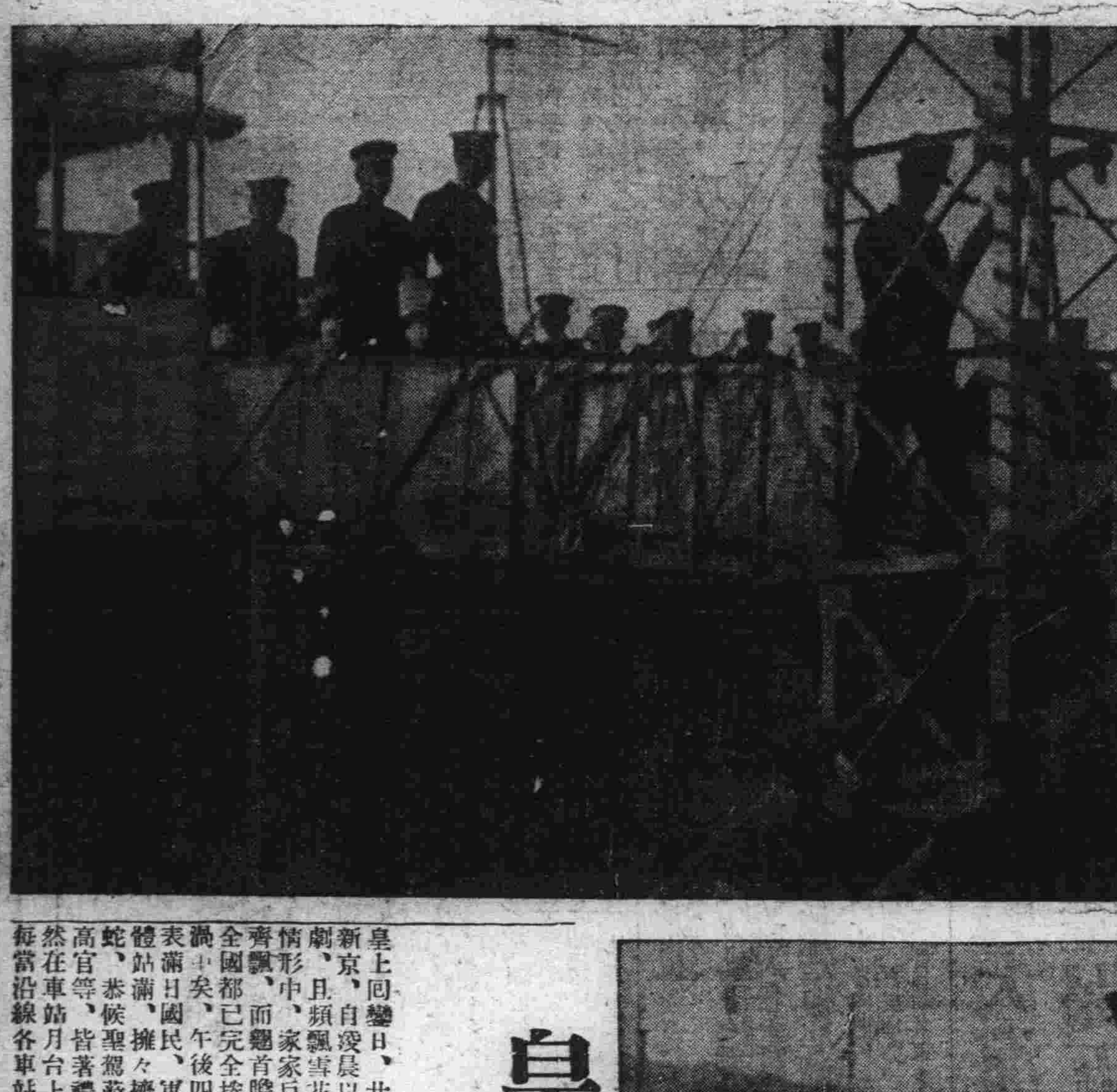

於各方盛大奉迓中 御駕回鑾抵連濱
皇上於艦中一宿次晨赴車站

果成東亞國交史上未曾有之盛儀、加强日滿之親善、皇帝陛下御駕一路平安回鑾、御召艦比叡艦之雄姿、於二十六日晚九時四十分、湧現於大連港外、在軍部石本大佐要港部大西中佐、州廳田邊警察部長、海務局江原港務課長植松領港人等乘光綠丸到比叡艦中出迎、即在讀長室對於上陸後之諸準備有所商洽、此時由奉天丸大連丸兩汽船之誘導、徐徐進向港之關門並由第十五驅逐隊以探照燈照明之下、十時五分通過關門、向港內左轉、到十一時三十分、已得平安的傍在第二埠頭之十二十三號岸 皇帝陛下平安在艦中安宿此最後之一夜、乃於二十七日晨六時四十分、安然退艦 駕幸大連車站、於定刻之七時啓蹕回鑾矣、由退艦至到站情形如左

皇上御駕退艦之前、於二十七日上午五時五十分、即有羅振玉監察院大臣、鄭孝胥國務總理大臣、張景惠參議府議長、臧式毅民政部大臣長尾警務司長、南全權大使長岡關東局總長、岩佐憲兵司令官、三毛司令官、竹下州廳長官、田中要塞司令官、濱田要港部司令官、林滿鐵總裁、小川大連市長米內山大連民政署長等滿日大官、到艦旁之休憩室稍行休息、即於六時二十分、由大和田州廳地方課長導行以次登艦、恭請聖安、約十分鐘餘、一行乃退艦由休憩所後方登棧人待合所恭候御駕、此時雖旭日半明、和風靄靄、及七時四十分、於軍樂吹奏滿洲國歌聲中、繼而皇禮砲聲隆々、始由大連埠頭長引導竹下州廳長官先導

皇帝御駕始於此退艦、由待合所徐舉玉步、於六日時四十七分到埠頭正門 當此回鑾之第一步御顏頓呈和悅、向恭迎之學生等團體賜以舉手禮、由竹下長官侍立恭導御駕欣登一別二十五日的紅色御用汽車、即由久下沿大連警察署長渡邊大連憲兵分隊長先驅、由工藤侍衛武官長陪乘汽車鹵簿乃徐々進向大連車站、在御乘汽車之次爲張侍從武官長、袁金鎧尚書府大臣、沈瑞麟宮內府大臣、謝介石外交部大臣遠藤總務廳長、張掌禮處長、佟侍衛處長、徐侍醫、高木秘書官、林出囑託、從士等後衛爲淺子水上署長、龜井憲兵中尉、其外即爲恭迎之南軍司令官、鄭孝胥國務總理大臣張景惠參議府議長、臧式毅民政部大臣、羅振玉監察院長、長岡關東局總長、三毛司令官、竹下州廳長官、岩佐憲兵司令官、田中要塞司令官、濱田要港司令官、園田軍參謀本橋、林滿鐵總裁、小川大連市長米內山民政署長等四十餘輛汽車、沿路有學生及婦人及各機關之團體、拜迎於兩側並有軍警佇立道旁、由埠頭通過港橋入山縣通右側、總大廣場左側、入大山通過日本橋、安抵大連車站

皇上抵京歸大內
臣民恭迓喜形於色

皇上回鑾日、廿七日之國都新京、自淩晨以來、風勢時劇、且頻飄雪花、在此荒漠情形中、家家戶戶滿日國旗齊飄、而翹首瞻望鑾駕還幸全國都已完全捲入感激的漩渦中矣、午後四時輦路旁已表滿日國民、軍隊學生等團體站滿、擁々擠々蜿蜒若長蛇、恭候聖駕蒞臨、至老臣高官等、皆著禮服威儀堂堂然在車站月台上鵠立候駕、每當沿線各車站報告專車已經某站之消息傳來時、莫不聞聲而喜、其歡幸情形、有非筆墨所得以形容者、當專車到站前五分鐘、先驅車駛至第一月台所定位置停止、全體迎駕大員、在面孔上各呈緊張與感激顏色、未幾、專車在所定位置停車、聖躬經全體扈從員、扈從移玉於月台上、拜察上毫無旅程疲倦顏色、精神清暢、龍顏殊麗、經白井所長恭導於前、對滿日諸大員賜意、在站前登汽車、於軍樂隊吹奏國歌與萬騰驩聲中、驅汽車鹵簿還幸宮廷、歷廿六日間之訪日盛事、於茲平安告竣矣

鄭總理設席 宴軍艦主腦 及日海軍要人

鄭首揆訂於廿八日假座新京公記飯店、廿九日假座大陸春設宴招待御艦比叡號供奉艦及駐滿海軍部之主腦者云

奉迎皇上回鑾
南軍司令官於車中謹話

南關東軍司令官偕園田、石本兩大佐、至名波副官於廿六日午後六時半搭亞細亞號快車來連恭迎鑾駕、在車中謹話如左

皇帝陛下當駐蹕日本之際關於日本皇室以及全國々民奉迎之熱誠、報章上咸詳有報道、此滿日兩國國民所以齊深感激者、此番盛儀確屬盛世美談若天皇陛下發自聖心之歡待、於帝陛下之精神的感謝、茲上自兩國皇室之交驩終至國民亦以如天皇陛下奉迎之態度而熱誠奉迎、諸凡如此、實堪感激者也、仙若政治問題、亦當皇帝陛下晋京時截然停止、而以發諸於衷之熱誠、以當此國家的盛儀、此誠善能發揮日本人之長處者也、個人耳聞此實情、深以爲榮、更對滿日隨員以非常誠意以當扈從聖駕重任者、因屬聖上乾德有以致之、然卒致乾德益形高揚者、竊意亦隨員以誠心誠意扈從伺候之結果也、此余對隨員一行、擬以滿腔感謝歡迎之者、吾等當鑾駕尚未還幸京師大內之際、對仍事緊張於擔當警衛重任之警官、除表示甚大之感謝外、並切望其有始有終之美焉、當今晨自新京啓程時、風勢相當猛烈故對海程中之皇帝陛下起居、頗爲牽懷、當車過四平街又逢飄雪、過奉天以南、則四處陰霾、因益對皇上之安泰牽懷、余迄當明晨拜瞻精神煥發之龍顏以前、胸中惟有眷念也

全滿國民一齊 舉行慶祝大會
日期定五月十五日

滿洲國皇帝陛下、完成堪稱東亞史上曠古盛儀之滿日兩帝國皇室之交驩、精神極爲渙發、已於二十七日就回鑾之途、對於日本朝野熱誠之歡待、滿洲國舉國莫不感激不已、於茲滿洲國政府、爲慶祝此歷史的御行事、並爲感謝友邦日本七千萬民衆國民之行爲、藉資深刻認識滿日不可分關係起見、定於五月十五日、全國一齊舉行國民慶祝大會、決定將滿洲國三千萬民衆之感謝、傳達與日本國民、現民政部、司法部、實業部、情報處等、早已着手準備、是以當日各地定有種種盛大之行事、其主要者如次

一、國民慶祝大會 在特別市、省公署、縣旗公署所在地、由官民合同舉行、向皇帝陛下捧呈賀表、決議對日本朝野之感謝感激方法、合唱滿日交驩歌

二、電影會 在主要都市、演御駕訪日之新聞影片及新生之榮光影片、目下正忙於製作中

三、講演會 請乘皇帝陛下訪日機會、赴日本參觀之協和會視察團、訪日記者團、運動選手等爲講師、講演日本之印象及其他感謝感激之情形

四、其他 繼續慶祝大會在各地、舉行學校學生等之持旗遊行及提燈遊行

此外並計劃開紀念運動會、展覽會、更作無電之紀念廣播云

爲期深刻認識 滿日不可分
南全權召集懇談會

皇帝陛下此次訪日、頗使滿日國交史上平添光輝燦爛萬古不可磨滅之一頁、而日本朝野一齊熱烈歡迎、尤令滿日兩國國民痛感滿日融合一體同心之深澈、沈宮相離日前發表之聲明書中、尤曾着重此點、今後兩國關係之更臻密切、及超越利害關係之友誼之確保千古、當不言而喩、爲使一般人民澈底瞭解此種意義及對滿日不可分之重大關係有更深刻之認識起見、日方已決定於皇上駕返新京後、即五月一日由南全權大使、召集全滿駐屯日軍及各地總領事於新京關於滿日關係之强化、與以訓示、二日召集全滿新聞界代表、三日召集全滿各地官民代表、舉行懇談會、關於滿日關係之再認識、作充分懇談、俾使日本人民對對滿友好關係及援助新國發達之態度圓滿無缺

皇帝陛下還幸
國務總理大臣 鄭孝胥 謹述

皇帝陛下已圓滿完畢兩旬餘之訪日日程御駕業已平安還幸、我等三千萬臣民、均不勝慶賀之至、陛下此次行幸爲曠古之盛事、啓瞶以前已豫想及之、一聞皇帝陛下對於日本帝國之皇室之歡待、及舉國人民之奉迎、深覺感慨對盟邦朝野之友誼亦深感謝 陛下此次行幸之成果、爲固結日滿兩帝國楔鎖、其影響之巨已不待言、拜察陛下自身、亦因之增廣見識者也我等三千萬臣民當永遠紀念此盛典努力使日滿兩帝國親善愈趨鞏固、俾確立東亞和平、增進世界人類福祉是即內報陛下之恩寵、外酬盟邦之厚誼之所以也

寫眞說明
（自上至下）

一、聖躬自御艦比叡退艦
二、聖躬降埠頭正門之石階
三、聖駕幸臨大連車站
四、往登御艦奉迎之鄭總理南司令官等大員

今日本報出版 三張半

黃郛決定正式就任內長職
對日方針已得汪諒解
以殷同繼任政整委員長
殷將體國府意嚮赴日刺探日政府意見

華北政務整理委員長黃郛、自被任爲內長後、迄未見正式就職、迨及近日、黃氏以其所主張之對日方針、亦漸得汪精衛等諒解、乃決於近日內正式就內長職、而黃氏就職後、對華北問題、亦當以之爲其重要政務之一、予以指導、惟黃氏若仿何應欽之任軍政部長復兼軍分會長、而兼政整委員長時、於職務上困難殊多、自應決定他人承其後任、據傳、且已決定、目下在渡日途上之北寧路局殷同、南京政府之拔擢殷同任斯重職、乃擬使之蹈襲黃郛所持對日滿政策之表現、故殷同此次赴日、携有體南京政府意向、關於華北問題刺探日本政府意見之重要任務、自不待言頗值注目

（寫眞即黃郛氏）

晤土肥原少將後
殷同搭車東上
據談黃郛氏不久可返平
並否認繼任政整委員長

北寧路局長殷同、偕東方旅行社總經理張水淇及其他隨員四名、二十六日午後八時四十五分、搭車抵奉、即應土肥原特務機關長之邀、赴在湖月舉行之招待宴、懇談種々後、赴中國銀行、王氏宅宿一宵、二十七日再晤土肥原少將、交換意見、繼又晤由新京來奉之藤原郵務司及鐵路總局首腦部談話、即夜十一時搭快車希望號、經安奉線東上、據觀、殷氏此次赴日、除列席觀光會議外、並携有刺探日政府對華政策之任務頗爲各方注目、據殷氏在車站談

此次赴日、爲列席二日舉行之觀光會議、預定勾留半月後返國、此外並無任政治任務、外間謂本人將於黃郛氏就內長職後繼任政整委員長、此不過流言耳、聞黃氏病已痊可、不久即可返平、平奉通車營業順利、如旅客增加時當再增車一列、惟現時則並無增開計劃云

滇當局大爲狼狽
共匪進迫昆明
勸外僑他遷復準備避難

包圍貴陽之共軍主力中別動隊八千、突於十五日在黔滇省境出現、繼復西進、至二十二日、已迫近距滇省城昆明二百里地方、滇當局以省城無足防共軍之軍隊、乃大爲狼狽、因乞援於蔣、此外復籌備專車及船隻以便避難、同時並勸告昆明附近外僑他遷避難、形勢頗爲嚴重（二十七日漢口電）

德擬與各國交換留學生
日陸軍當局謂尚未聞及

德國政府不俟關係各國承認其再整軍備宣言、而以再整軍備爲既定事實、決定與各國政府開始交換陸軍留學生、即與英國政府已按具體的細目即時交換留學生、該政府更擬依據此項同一方針、進而與日本及其數國有親善關係之友邦間開始交涉（廿七日柏林電）

日陸軍當對上述消息之見解如左

日本與德國業行交換大使館武官、至關於交換陸軍留學生云云、並未聞及、然德政府如有此要望將能應其所望云（國通廿七日東京電）

美不變更大海軍主張
絕對確保五五三比率
溫生氏大言及日海軍之意嚮

美國溫生下院海軍委員長、於二十五日下院之海軍預算審議席上、言明如左

美國對於前軍縮會議之成功、雖予以整個的信賴、但其根本方針、主張具有不劣於任何國之大海軍者並無變更、若無任何國主張擴張競爭、想海軍軍備擴張超過五、五、三之比率、將不致引起、且差國毫無超過該比率以上之意圖、而吾人決不能放棄五、五、三之比率、尤其合衆國、實行海軍建艦、以謀確保該比率者、乃絕必要之事云（廿七日華盛頓電）

對美下院海軍委員長溫生氏於廿五日之海軍預算審議席上、所發之「美國建設大海軍、藉確保五、五、三之比率者、乃絕對必要之事」云語、綜合日本海軍部內之意向如左

以五、五、三爲基礎之海軍力、爲與日本國防以不安者、根據施丹德雷提督之「美國之防禦力、即以現在之海軍力、已可充分防禦、是以若再建艦、達到條約限度時、無論對任何國均可與之攻勢作戰」言明、已可明瞭、無論其爲任何之美國、以攻擊他國爲目的而擴張軍備者、絕無是理、且確保現行比率、爲極無意味者、美國全體國民、業經確認、此際能與彼我以安全感者、乃爲確立不侵略、不脅威之情態、至於固執五、五、三比率者、完全爲其以自國爲本位之偏說云（國通廿七日東京電）

有吉謁陸相說明
中國國民感情
陸相謂對華態度不變更

有吉公使於廿六日後午二時謁林陸相、說明中國一般國民之感情、林陸相對此乃從以南京政府內部所起對日提携、從現下東亞勢上觀之、係一種值得歡迎的材料、然祗是倡言、而其內在的事實並不足以輔之時、則吾人殊不能以循此而行、余意如不認淸事實、雖有對策亦屬無用、且難信從來之對華態度亦不能得以絲毫變更也、率直言之、現下南京政府之對日態度、未能置於眞實上殊屬遺憾云云意味爲前提下與有吉公使交換種種意見、午后三時會見完畢（國通廿七日東京電）

條約文障礙已去
實行臨時簽字
鮑璟金大使晤拉伐爾外長

駐剳巴黎蘇聯大使、鮑璟金氏、二十六日晚、至法國外交部、訪問拉伐爾外長、基其本國之訓令、特表明關於相互援助條約案蘇聯政府之見解、按該條約案之折衝、曾達最後的地步、惟以援助條約之自動的發動規定、法蘇兩國之意見、終未一致、一時曾陷於停頓狀態、但依蘇聯政府之新訓令、最終的條約成文起草之困難、已經除去、是以定二十七日由拉伐爾外長與鮑璟金大使間、實行臨時簽字云（廿七日巴黎電）

因二十五日蘇聯人民委員會會議、對法蘇互助公約問題審議後、蘇方態度已見決定、且已電訓駐法大使鮑璟金、停頓之法蘇交涉乃又將開始、聞鮑璟金氏擬於二十六日下午訪拉法爾外長、談商此問題、據觀蘇方旣訓令該國大使須融合兩國意見之不同處、則交涉當可順利進展、二十八日前、雙方意見當可見一致、而隨即舉行臨時簽字（二十七日巴黎電）

美海軍預算案
下院審議後可決交上院

美下院、二十六日、審議一九三五、六年度海軍預算案結果、並未用表決即行可決、當即移交上院、該案係包含眞珠灣及其他海軍根據地擴充空軍部隊及增加兵員等總額四億五千九百萬美金之龐大預算案、建艦起工費、按照在預算委員會削減之額數云（廿七日華盛頓電）

閻召各將領
商剿匪問題
赴平祝宋母壽

閻錫山二十五日晨、召集傅作義王靖國等商晉綏邊境剿匪問題、傅當晚乘車離幷赴平、晉祝宋哲元母壽並謁何應欽報告晉綏剿匪計劃（二十七日太原電）

吳忠信已赴黔

就任貴州省政府主席吳忠信二十五日進謁林主席汪院長、

漢不多勾留、於二十九日即起程經渝赴黔（南京電）

津基青主辦之
日本旅行團
一行抵神戶

天津基督教青年會主辦之日本旅行團、由青年會總幹事陳錫三氏爲團長、聯合天津一流之紳商、學校教員銀行員等一行廿七名、於二十六日晨、乘神戶入港之商船天津航路長城丸抵神戶、預定在日本各地參觀日程約爲二週間云（國通二十七日神戶電）

擴軍競賽既已開始
大戰畢竟難免
韋伯米勒爾自擬之解答

倫敦特訊、歷史上之空前的戰禍、發生後未及二十年、歐洲現又積極備戰、各國現正重振軍備、或已獲得允諾、或竟以此自詡、協約國在凡爾賽條約之下、曾允於德國拆毀軍備之後、實行裁軍、德國目前所持之理由則謂「汝等不履行汝等之誓約、但吾人已實踐吾人者、汝等將條約撕毀、吾人爲何不可準備防衛吾等自己」、歐洲之大部份人民、現均紛々詢問下次大戰、彼等無法獲得解答、但合衆社記者韋白米勒爾氏、就其十七年來對歐洲局勢之觀察所得、擬將下列問題一一解答

問、歐洲戰爭究將來臨乎？

答、畢竟不可避免、歐洲各國正因此而無限制擴充軍備、各國元首且均信戰爭之必然地發生也

問、何時爆發

答、余臆測不過五年、或於十年內爆發、韋爾斯（英國歷史家）臆斷一九四零年魯登道夫（德國在歐戰時名將）將軍謂於一年內利歐喬治（英前首相）謂於十年內、捷克外長貝奈斯則謂一九三五年將決定歐洲之運命、墨索里尼首相則謂戰爭係一種可能、隨時均可爆發

問、德國重振軍備之決定、在軍事方面有何意義？

答、在數量上、德國軍隊將成爲歐洲之最大者、蘇俄除外、在數年內、可成爲歐洲大陸之最有勢力的軍備、因德國現保有最大的化學組織、最完美的工業組織、以及效能最高且最大之商業的航空實力

問、德國之決定在外交方面有何意義？

答、使法俄兩國間之諒解愈加堅實、且使英國與法國、法國與意國法國與小協約國家如羅馬尼亞、捷克斯拉夫及猶哥斯拉夫、益形接近

問、德國擧動之其他的意義爲何？

答、擴軍競賽現已開始、且將更加激烈、各國對國際聯盟及各種條約和平地解除糾紛之信任將大加衰微而戰前的局勢之恢復、將歐洲分爲敵對的營壘及軍事的聯盟、則將迅速促成

軍縮會主席
韓德森警告
以促德返盟爲和平要素

又訊、軍縮會主席韓德森頃在斯卡爾波羅城發表演說中謂方今各國從事軍備競爭、大部份係遠東事變之所致、世界風波之中心、祗有二處、一在遠東、一在歐洲、然和平實爲整個而不可分裂、彼欲盡維持和平之責、各自分劃各不相謀、其結果徒使國聯盟約失其效力、而歐洲二次大戰之門戶遂乃洞開矣、二次大戰如一旦爆發、則英國必不免捲入漩渦、職是之故、在一般安全範圍內解決德國軍備平等問題、其成敗利鈍關係極爲重要、認爲德國重返日內瓦並使其完全接受國聯盟約中之各項義務、乃求眞正解決國際問題所必不可缺之要素、亦以是故也

蔣係治療喉症
何成濬語人病重乃謠傳

據日本外務省二十六日接得漢口三浦總領事來電報告、據二十四日由重慶返漢之武漢綏靖公署主任何成濬氏語其左右謂蔣介石當前此張學良由渝飛黔時、曾令美醫搭機同往爲其治療扁桃腺、因此次美醫飛黔、遂致有蔣氏病重風傳（國通二十七日東京電）

德機飛法境已達四次
法國航空部發出警告
再擅自侵入法境即將其擊落

德機在法國邊境要塞區域上空飛翔、近已達四次之多、法國航空部認此事頗爲重大、乃公佈警告、略謂航部已發出非常命令、今後再發見未得法政府許可而擅自侵入法境之外國飛機時、法戰鬪機隊即將其射落、據觀、如以高射砲放空彈警告而猶置諸不理時、即將以戰鬪機追擊（二十七日巴黎電）

又航空部發表公報、內稱近來常有外國飛機、飛入東北部邊境禁止通過地帶、此種事實最近尤爲數見不鮮、故此政府不得不採取天空警備措置以防意外（二十七日巴黎電）

王匪侵撫松
經警隊擊潰

盤踞安圖樺甸縣境方面之共匪王德林殘黨三百餘名、於四月二十一日午後四時許、侵入撫松縣第三區方面、該縣王大隊長得此消息後、當同下川指導官、率同警察隊七十名、急遽出動、當與匪方交戰、約三小時後、匪方乃退向三道砬子附近、經警察隊再施行包圍激戰二小時乃完全潰滅、關於戰鬪結果匪方損害死者二十八名我方並無損害、又我方並鹵獲小槍十六手槍三一子彈九百餘個粒云

日蘇不可侵約
法蘇締約後將開始交涉

據當地之確實消息稱、蘇聯當局擬於法蘇間相互援助條約圓滿締結成功時、則不久即將一時消聲之日蘇不可侵條約、亦有開始交涉之意向云（廿七日倫敦電）

幸已果成重任
比叡艦長井上大佐謹話

成皇上乘艦重任之軍艦比叡號艦長井上成美大佐謹話

皇帝陛下按欽定完竣訪問日本日程、平安還幸大連、此誠堪慶賀不置者、當此番盛儀、浴此往復恭爲御乘艦光寵之軍艦比叡艦員等、其歡幸之情、因以彌深、因擔當此項重任、即一水兵亦爲達成大任而努力精勵職務、藉期陛下航程安全、與艦內生活之愉快、海上航程、向受天候所支配、向東航時曾遭逢低氣壓、然向歸途、則始終承天候佳惠致航程平穩告終、竊意此誠神明加護之所致也、相信乃滿日兩國擧祈航海完全、其誠致上通天地神明者關于皇上在艦內日常起居、本艦曾屢番拍電吾等歷時前後八日得咫尺天顏、誠屬萬幸因更確信滿洲國因得上戴如此英邁之陛下、其前途實屬洋洋無極、今後惟有祈禱陛下之安泰焉

南司令官歸任

爲奉迎鑾駕於廿六日搭亞細亞號快車來連之關東軍司令官南次郎大將、廿七日午前九時搭亞細亞號快車赴新京、到站歡送者高柳中將、田中要塞司令官、岩井少將等

傳希前王復位
但前王對此消息謂係子虛

當一九三四年希臘共和國成立時即掛冠退隱於倫敦郊外之希臘前王喬治陛下、廿六日於倫敦宣言復辟如左

余承希臘本國邀請再復王位、經考慮結果、已經受諾、並決定歸國、但關於上述截至公式的與本國政府間決定而至於君主制上之最初的內閣選任以前、執在倫敦商談之方針云（廿七日倫敦電）

希臘前國王喬治果爾鳩斯陛下、廿六日夜偕侍從武官魏斯上校自巴黎抵倫敦、前王對於邀請歸復王位消息付諸一笑、言明如左

謂王黨派代表在巴黎秘密開會、或謂余爲該會議主席云云之消息、完全是子虛之談（廿七日倫敦電）

華美術展覽會
已在捷京閉會

中國美術展覽會、上月在此間開幕、已滿一月、二十四日正式閉會、一月中竟有若干人士參觀者、對中國藝術均加稱道、會中並有各大學教授演講中國藝術、聽者頗衆（二十七日捷克京城電）

出席儒道大會
華代表抵日

出席儒道大會孔子祭之中國代表一行、於廿七日午後七時四十五分抵東京、當下榻於安江旅館、一行有孔子子孫及顏家代表等、預定於儒道大會終了後、勾留東京三四日視察各地方面云（國通廿七日東京電）

學位授與法
暑假前可施行

學位授與法、經日前國府明令公佈後、關於學位分級細則及碩士學位考試細則、該法已規定由教部訂定、玆悉教部主管司息、該項細則及考試細則、已由該部高等教育司、準備提出各項要點、以供參事廳從事討論、至該法施行日期、仍由國府明令公佈、但據目前情勢推測或能於本年暑假前即可施行

本報啓事

一、凡本報代派處或派報處將押欵交與分社及代派處或本報經理部員時必須取得臨時收單

二、該押欵如經本社收到時即由本社直接與以正式受領證
倘在交欵日起十日以內未接到本社發行之正式受領證時須速向本社經理部索取

三、對未經本社發與正式受領證者之押欵本社或不負其責

滿洲報本社經理部

招募代派處啓事

本分社爲擴張哈市報務擬在道裏道外南崗以及市之附近各區招募代派處負責推銷報務待遇從優凡有願從事斯業而有相當經驗者請至分社接洽即可

哈爾濱道裏外國五道街四十二號
滿洲報北滿辦事處啓
電話六五一〇號

一擦立止百痛

直接奏効　「撒婁美知爾」與阿斯匹林、雖有內服外用之別、然均係水揚酸劑故其功効相同、但內服藥則由胃腸心臟・血管等、歷幾周折始達患部而「撒婁美知爾」乃係直接塗擦於患部之皮膚面上、由滲透作用速到患部、還其効力、且於胃腸毫無障害之弊是乃本品之特徵也。

用法簡便　本品用法極爲簡便只塗擦皮膚、即顯卓効、如先以熱手巾淸拭皮膚、俟其毛孔十分張開後、再塗以「撒婁美知爾」而摩擦之、則更加神速奏効但本品不可擦在皮膚破裂處出血傷痕之處因藥性强烈、雖於患部無害、然炙疼有如火燒患者往往不能忍耐也。

心地爽快　「撒婁美知爾」是極潔白之白色膏、香氣又好、決不有塗擦之後、如舊式膏藥之汚染皮膚及衣服之缺點、用之極爽也。

家庭常備　無論住在都會鄉村之人、家庭中如一旦生出病人、俟醫者到時、非經相當時間不可、在此時間以此藥爲應急處置、或被毒虫螫刺之時、如備有「撒婁美知爾」一筒、則可救急、其他如消炎・解毒亦可用之、誠爲家庭中宜常備之靈藥也

神經痛・關節風濕・筋骨風濕・關節炎・痛風・筋骨痛・頭痛・牙疼・咽喉痛・肩背酸疼・胸膛疼・打撲傷・凍傷未破前・皮膚搔痒症・螫傷症等……

只塗擦皮膚則可

定價　日金一圓　日金五十錢　日金二圓五十錢
各藥店均有出售

東京市日本橋區本町二ノ七　株式會社田邊元三郎商店

撒婁美知爾

花柳病問答

問　花柳病係爲如何病

答　所謂花柳病者、即是淋病、軟性下疳及梅毒之三種、各由特種之細菌、而起因之傳染病、偶有合併病時、即與淋病及梅毒同時發生、各依其病之原、而別其治療之法

第一　淋病

問　淋病如何患染、又係何等病狀

答　淋病係所謂苛憐苦根之細菌、浸犯尿道之粘膜部而感罹者、殆多、由於不潔之交接而患之、至其病狀、即男與患本病之婦女相交接、經過一日乃至五日後、其尿道口便初覺疼癢、更感燒熱、遂致疼痛、其局部亦漸見紅腫、並附着些微之透明粘液、患者試採自己所放之尿、置入玻璃杯中、其尿中必見多數絲形粘膜體、再越一二日、龜頭包皮腫脹、尿道口亦極腫、自尿道流洩黃色濃汁時、疼痛劇烈、實不堪受、其尿狀如糸、且點滴斷續不常、陽莖勃起而遺精、其痛苦亦難言狀、不得安眠、精神錯亂、頭痛頻仍、消化不良、如斯病狀、謂之急性淋病、倘如斯時、若得適當之治療法時、可期速癒、不然則延成慢性淋病、雖似痊愈、而其菌仍久潛在尿道口內、偶在交際場中飲酒時、頓覺疼痛、更洩出膿汁時、或發生副睪丸炎、因即演成不姙之原因、更能發生膀胱炎攝護腺炎等症、步行艱難、痛狀不堪、婦女患染時、亦與男子同樣、婦人子宮或膣被浸犯時、始初頗覺寒冷、並時發熱、體溫上昇至三十九度餘、下腹部實覺墜壓、局部亦痛、雖頻覺尿意、而排便却困難、所排者僅是黃色或赤色之白帶耳、嘔吐不絕、食欲退減、頭痛目暈、上撞心悸亢進等々無常、又速生不姙之症、假如受胎、亦速流產、亦易變成癌腫之原因

問　淋病之可惧者、因已略知之矣、但關於生命上果有危險與否、又其治療法如何

答　若施以適宜之治療、固可痊癒、否則遲延時、即易移變爲慢性者、治療困難、倘再不守攝生法、即併生副睪丸炎、膀胱炎、尿道狹窄、關節炎等々之難症、尤能生心臟辦膜炎、心囊炎、心臟症等、於生命上、亦頗難保

問　關於攝生法及適當治療法請詳敎之

答　須常保身體之安靜、勿食酒類酸物以及難以消化等食品、只擇食牛奶無脂肪之魚肉野菜等物、更須便通整理、愼勿交接、防却情慾、且得常保身手之清潔、倘病毒浸入眼中時、即生極重之眼病、甚或盲目、關此症之藥劑、服用特製之哈郎淋濁丸爲最恰當、且可消却尿道羅病之毒、此特製之哈郎淋濁丸、或膀胱、而其中之細菌、亦能殺滅、又可防止尿之分解、消除炎症、又具鎭痛健胃之功效、倘或病勢稍退或慢性症、將普通哈郎淋濁丸服用之、尤爲適宜、普通哈郎淋濁丸、在腸內能與石炭酸化成同等之效力、在尿道中、又可使其殺菌、清滌毒質、現今與歐美各國視爲最重之健胃調腸藥、合配而成、服此特製之哈郎淋濁丸、必減洩膿汁、尿道免痛、再內服普通哈郎淋濁丸、而另以哈郎治淋座藥揷於尿道內、其效尤速、似此之哈郎治淋座藥、防炎症且可止痛、而對於收縮血管內組織之淋菌、又有使其絕滅之效、如此內外相應之治療品、任有如何萬惡之淋菌、猶如晨霜迎旭日、自可融解矣

問　淋病可謂最難醫療之症矣、但需幾日間可能治癒

答　凡稱謂淋病藥者、不下百餘種、又有信口自誇大發廣告、宣傳內稱一星期內便能治癒等語、而究其實際、淋病原係難醫之症、除繼續緊治終難收效、至治療期間之長短、覩其人體質及攝生法如何而定、最速兩個月、慢者須半載以上、雖或一月內可治痊、終難斷根、無非淋菌減少、一部分仍潛伏其中、世人不明眞相、以爲雖不攝生、亦可活動、誤信一星期間即能治癒、其實竟被其迷、余試查服此藥者、决無一星期或十日間完痊者、究其根本之妙藥、且有神效者、莫若哈郎淋濁丸、連而服之、收效甚速

第二　軟性下疳

問　關於淋病之所以、固已詳閱矣、惟軟性下疳尙未盡知、請詳述之

答　軟性下疳、即是軟性下疳菌、經交接或接吻及飲食器具等而發生、普通多由於交接而起、病狀在感患二三日後、包皮上始見脹腫、含有膿液、乾燥時纔起痂皮、其所流之膿液、經過三星期間、具有最强烈之傳染力、附近周圍若被接觸時、到處潰瘍、愈連愈多、至第四星期、由癢而變成赤腫、越數日漸消滅、其膿液之分泌、自然溶滅、傳染力亦隨之而衰弱、由此發生鮮紅色之肉芽、治癒時總須四個星期之時日、此期間若再發生潰瘍時、則醫治難而需時常

問　軟性下疳之治療法如何方可

答　軟性下疳、爲花柳病中最輕之症、治療亦易、但頻發橫痃、成爲膿液時、則醫需長時間、而梅毒之混合傳染時亦甚多、故須服用哈郎清血丸、以爲淨血之作用、哈郎清血丸之藥效、在梅毒方面可詳細說之、至對於治潰瘍之最效藥法、以結晶石炭酸腐蝕之後、再佈以黃碘、又以百分之十之愛露爾歟膏付貼之、是爲至效(若有嫌惡黃碘之臭味者以鐵爾碼登兒代之)

如左病症須以哈郎止痛片速使用之
頭痛　牙痛　感冒　關節痛　腰痛　其他一切之疼痛症
每瓶金票三角

第三　梅毒

問　最後請再將最可怕之梅毒詳細指示之、梅毒之可怕實例、亦曾閱過、但如此之可怕者何

答　梅毒之原因、係由所謂斯比盧里的巴利達而起、亦有因交接接吻飲食器具烟袋等傳染者、又有從母之梅毒遺傳而患者

問　請將梅毒之病狀詳而述之

答　關於梅毒之詳細病狀、他日再論、現在僅將其大略試述之如下

梅毒普通分之爲三期、第一期梅毒、在感染病毒之部分發現、第一變化、稱之謂初期硬結、或硬性下疳、是傳染後經過三個星期而發生、稍硬且腫、其表面有頗淺之創傷、其初期之硬結移時由中央部漸化爲軟性、破則發生卵形潰瘍、成爲赤銅色、表面平滑、邊呈綠色而極硬、繞由四週、普通不甚痛、亦斯鼠蹊部之淋巴線亦腫脹、而所謂橫痃生矣、繼則肘腋窩頸等、亦同腫、梅毒蔓延遍身、亦成爲第二期梅毒是、爲感染後約經過三個月、至第二期自感染之起始、至三個年間、全身發現梅毒性之紅斑、薔微疹丘疹膿疱疹等々、同時如毛髮之脫落、鼻梁崩裂頭痛關節痛等諸症、亦相繼發生、至斯已成第三期炎、所謂橡皮腫者、皮膚筋肉骨肉內臟神經中樞等處、皆化成膿、次則演出骨部之梅毒、此等雖是普通之經過、亦有所說奔馬性之梅毒者、於感染後四五星期起、又有速成第二期或第三期之病狀者

問　請將梅毒之治療法敎之、最近聞有六〇六及九一四等梅毒藥、善能醫治梅毒、果有如是之神效否

答　六〇六與九一四等藥、全用砒素爲原素、雖稱是梅毒之特效藥、而用時若不經專門醫師之手術、亦有危險、梅毒菌因有激烈之抵抗力、以六〇六或九一四藥馴化時、比較效力頗徵、總之莫若服用哈郎清血丸、其服之入內時、其藥力之作用、可直達血體內潛伏之梅毒菌、同由大小便排洩於外、使身體清淨、眞有特殊之佳點、血液中之淋巴液、既已淨化、身心亦覺爽快、痊癒極速、此固民間之簡易治法、尤爲最效者、即以六〇六注射之後、再以哈郎清血丸服之於內、效果既大、而愈日亦速、至於居所偏僻、不得注射之便者、單以哈郎清血丸服用之、亦是脫離痛苦之良法、以上花柳病之大槪、固已盡知矣、但此外再有無全滅花柳病之妙法、

答　凡稱是動物者、皆有性慾、是乃天賦之本能、任有如何之法律、及若大之能力、亦禁制性慾之不發、世界愈文明、則愈尙晚婚、是故一般慰其性慾於花柳巷者爲最多、因而花柳病之患者有增不減、普及一時、有稱花柳病謂文明病者、實則絕人之稱、滅國之民、確爲亡國之大症、有如此殺人滅國之害、祇服些徵之哈郎妙藥、可湊神效、患者曷不樂用哉

問　似此之哈郎妙藥、何處售賣、又價值幾何

答　哈郎妙藥在大連市山縣通九十八番地和公司發售、其他各地有名藥房皆有代賣、今再將哈郎妙藥之種類別誌如下
哈郎淋濁丸(特製)(大瓶四元五角)(中瓶二元五角)(小瓶一元二角)
哈郎淋濁丸(普通製)(大瓶二元)(中瓶一元二角)(小瓶六角)
哈郎清血丸(大瓶二元)(小瓶一元二角)
哈郎治淋座藥(每盒五角)
倘各藥房賣盡時、請以滿日小滙票(日滿小滙兌或用郵票)向本店函購、奉命不悞、發送費由本公司擔負

頑癬皮膚病脚氣用哈郎脚氣水卽癒

皮膚病。均係細菌之作用、潛伏於表皮下。以苦吾人。故以浸透力强甚之哈郎氣脚水塗之、經兩三日使表皮新陳代謝。以達全癒之目的。此效果保未曾有之大發見、非誇語也　每瓶國幣五角

兜安氏補血清毒藥

瘡瘍瘰癧花柳等症皆由血污血毒所致除非清血難望治愈此葯既清毒又補血功效之驗世無其匹

各葯房有出售
上海兜安氏西葯公司

「人生七十古來稀」

在返老確屬無法之時用這古諺以慰那年高體弱之人或此種老人用以自慰或亦適宜但是此種安慰的法子現在可不用了因爲韋廉士醫生紅色補丸由其補血益血之功已使許多八十以上的老人得着新精神新體力矣更何用空言安慰乎如江蘇鹽城理敎會會長董海清先生即此種老人之一也董君來書云『鄙人因事務紛紜以致精神衰頹體弱多病迨至古稀之年精力更不如前後有友人盛道韋廉士醫生紅色補丸爲強身妙品余即購服未及半月便覺神思稍勝飲食漸增續服不久前態盡去現已八旬有六尙壯似幼年非韋廉士醫生紅色補丸之功安能得此耶』韋廉士紅色補丸爲可靠之返老還少補品統治早老腦弱胃呆失眠各種瘋痛痿疾病後虛弱以及婦科各症屢試屢驗無論老少中年均奏一樣神效各藥房均有出售或向上海江西路四五一號韋廉士醫生藥局函購每瓶大洋一元五角六瓶八元郵力在內

董海清君玉照

(一切信件可由奉天和記洋行轉上海韋廉士醫生藥局)

對於演說家及歌唱家　韋廉士吸入止咳片　有鉅大之助力

倉隱秋女士玉照

清爽之喉管與洪亮之聲音同爲演說家與歌唱家成功之要素如得韋廉士吸入止咳片以爲之助則二者之獲得固易事也此片芬芳爽適含在口中緩緩溶化即揮發一種清涼氣體週循呼吸器全部使喉間舒適聲音清亮蓋其功能補益喉管俾歌唱家演說家得充分利用其聲帶而不覺吃力且此片具有偉大滅菌治療原質故又善治傷風喉痛痰喘咳嗽氣管支炎以及其他喉胸各疾倉隱秋女士爲上海溫文爾雅之女劇家也其來書云『鄙人前因身體勞倦又兼氣候無常疊患咳嗽傷風試服他藥奏效殊鮮追後含用韋廉士吸入止咳片不惟傷風痊愈喉痛解除且覺喉間舒適發音清亮也』韋廉士吸入止咳片各藥房均有出售或逕向上海江西路四五一號韋廉士醫生藥局函購每瓶七角五分郵力在內

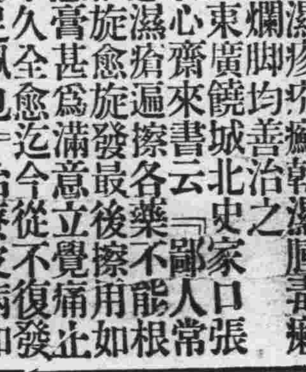

春發勢旺

素患皮病者常有春發勢吐之感覺此中原因雖至不一但有一種速效可靠之治療即採用如意膏是也此膏係着名韋廉士醫生藥局之出品防腐力大皮病微菌一觸即斃而却又清涼舒適止痛如神擧凡濕疹疥癬乾濕癢毒癩頭爛脚均善治之山東廣饒城北史家口張君心齋來書云『鄙人常患濕瘡遍擦各藥不能根治旋愈旋發最後擦用如意膏甚爲滿意立覺痛止不久全愈迄今從不復發眞足佩也』治療皮病如意膏固極靈驗即治療皮傷如割破燙傷跌損蟲蟹之類此膏亦屬神效無比各藥房均有出售或向上海江西路四五一號韋廉士醫生藥局函購每盒大洋七角六盒三元五角郵費不取

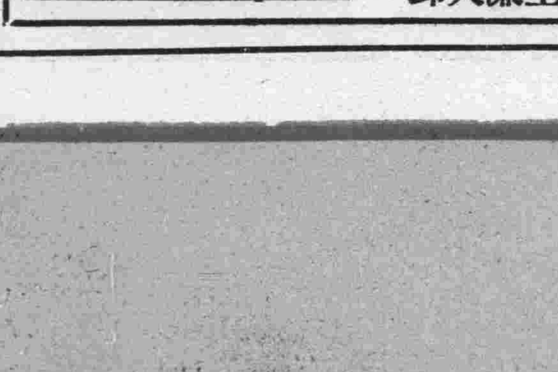

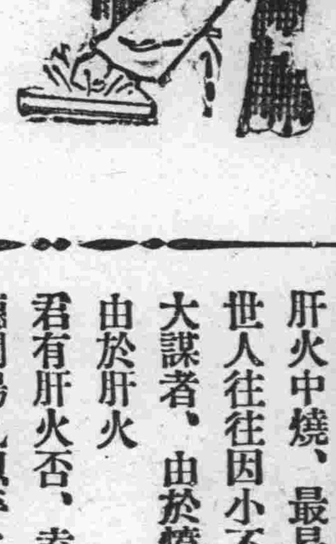

肝火中燒、最易激怒、世人往往因小不忍而亂大謀者、由於憤怒、實由於肝火

君有肝火否、盍服第威德潤腸丸以平之、藥料完全植物質、毫無刺激作用、日服一粒、肝氣不作、祝君前途更多勝利

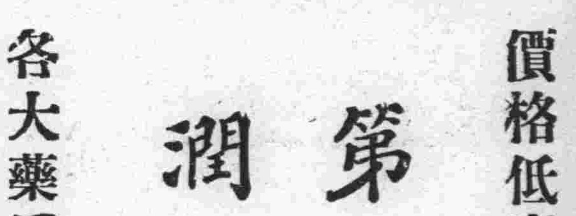

價格低廉祇售兩角

第威德潤腸丸

各大藥房均有出售

奉天

實業部通飭各省注重 水利事業之設施
應切實調查企業者並加以指導 查報事項由省署分令各縣遵辦

奉天省公署、日昨廿五日、接到實業部訓令、命對於水利事業之設施、不可僅以企業者之計劃爲標準宜由官方加以指導與取締、今後欲建設該項事業者、或改變設施者、均須添報後列各項、由該管省署派人實地調查、加具意見轉呈到部以憑審核、該署今已分令各縣遵照辦理應呈報各項如次

一、地區之現狀
二、地區及隣接地之圖面
三、事業之說明
四、工程之設計書
五、依其事業應得之利益計算
六、事業對於隣接地之影響
七、工程動工及完畢預定時期
八、事業收支概算
九、事業費及管理之課賦徵收方法
十、事業費如擬以借入金開支時共借入及償還之方法
十一、企業者如非土地所有者並非與土地所有者共營事業時、應將企業者與土地所有者間之契約書提出

省署職員網球比賽 因雨雪延期

奉天省公署、爲注重體育希諸職員身體强健起見、日前擬定於本月廿七日午後一時半於實業廳之網球場作省署職員網球比賽、以引起各人運動之興趣各廳職員隨意報名參加、並不收任何費用一切用具、均公家預備比賽時分紅、白兩組、但因廿六日天降大雨後更繼續風雪不止網球場已爲之泥濘、難於定期擧行、故須延期三、二日五月一日或可擧行、何人冠軍紅、白兩組那方戰勝、現在不得預知云

商聯會已正式開幕 各縣主要提案
三十四處商會代表均出席

奉天務總會、日前通知各商縣鎮、商會於四月廿五日來奉、同開各地商會聯合會議、已誌本報、屆期來奉之商會會長、除奉省廿八縣商會外有錦州省安東省各縣鎮商會、總共卅四處、商會代表已於廿五日開聯歡後、廿六七兩日將正式開聯合會議開催完畢、各村縣鎮商會均有提案、茲將其重大議案概記於次、一、遼中、岫岩、北鎮、撫順、蓋平、昌圖、等十餘縣商會均提議現洋陡漲國幣疲落、因而貨價抵昂、糧價增高、將使工、商、農業虧折受累、請轉請財政部維持國幣原來實價、二、康平、双山、遼源等縣、因商業調敝元氣未復、故從前由中央銀行所貸之欵、請求豁免利息、緩期交還本銀、以維商業、三、彰武、柳河等縣、請稅署、令商會賬簿免貼印花、以輕擔負、而維會務四、大抓三商會、提議對該地海關劃歸安東關、以資減輕關稅五、各縣商會提請鴉片零賣所、與其他官營商業、均當加商會會員、交納會費六、梨樹縣請將奉天商會聯合會改爲奉錦、安、三省商會聯合會、七、總會提議爲劉振聲等請求外交部交涉賠償完帖之損失、以上提議案各會通過、即將施行、各地商會代表、於廿八、九、日即均歸返本會云

嚴禁宗教團體假傳道之名 私作神秘治病
未種牛痘者應急速補種 警察廳所頒之訓令兩則

瀋陽縣警察廳、於本月廿五日、訓令各警察署照辦要事兩則、今分紀如左、一、爲對於宗教團體以講道之美名私作秘神治病邪術惑人該廳爲保障市民健康防止危害故通令一體嚴行取締一、爲發表種痘成績、以東關北關北市場三警察署較優並對於應種痘而未種者急速來廳補種倘再不遵、決定加罰云

農夫耕田 馬被匪刼 幸爲警追回

瀋陽縣沙嶺警察署界內、硼粉屯村、農民周中全家本月廿五日上午命伙計吳某赶犁赴李官堡北地工作忽來一匪手持八音小槍、身穿藍布大衫、年約卅左右、將黑馬一匹卸去、乘馬向小檢家逃去吳某急往路官屯警察檢問所報告、該所長立即率警士、與鄉團尾追、而僅將黑馬追下匪人未獲現已報本局通緝

派員赴東豐 講演手工業
教育廳注意人民之藝工

奉天省教育廳、於四月廿六日上午九時、派王科員同鈴木講師、乘瀋海車、前往東豐縣、召開手工講演大會、使人民注意工藝聞由東豐返省後更將到其他各縣講演云

新京

土肥原少將來京

奉天特務機關長土肥原少將業於日昨（即本月二十四日）午後五時三十分搭乘南滿鐵路亞細亞號特別急行列車因公抵京、當晚遂下榻於頭道溝名古屋旅館云云

恭迎皇帝陛下 各省長赴大連

吉林省省長李銘書氏、濱江省省長呂榮寰氏、龍江省長孫其昌氏等、以皇帝陛下還幸之期將屆、是以各省長業於日昨（即本月二十四日）午前八時搭乘南滿鐵路亞細亞號特別急行列車由京出發直抵大連恭候皇帝聖駕云

騎脚車玩花招 幾乎喪了性命

新京首都地方交通的複雜、日甚一日、以各種車輛言之較三突增兩倍有奇、偶一失愼、就要演出交通慘劇、這是時有所見聞的、道不足爲奇、竟有一般騎脚踏車者、在車馬流水般的馬路上、駛車把鬆手飛也似的奔馳、眞是危險萬分、記者日昨晚七時二十分行至永春中間、見有一年二十許似商非商似學非學的一個青年、騎脚車雙手高擧、洋洋得意的由北將來、詎料甫行十數丈之遙、忽然車人跌倒、摔出二丈有餘其時該騎車者逾數分鐘之久方能起、已是化粧成了紅鬍、哭喪着個臉始緩緩而去、寄語一般騎脚踏車者前車可爲後車鑒也

海城

御駕還幸過境 警局仍組三中隊沿線戒備

今上由東瀛回鑾、此間已接得上峰訓電着將沿線之警備隊、嚴加佈置以期了無遺憾、奉到此項訓令後警務局即傳諭各警官對於海城之警戒線仍組織三箇中隊按照指定地點、逐次戒備、一四八各區署長、於卅六日、即執行搜查之任務云

察災員歸來 報告災況

海城二區轄界瓦子溝、客歲受最烈之酷雹災、將禾稼菜蔬等、悉行擊毀、以致該區災民、經冬歷春、數米而炊各節已屢誌前報、茲縣長爲詳盡該區之災況起見、日前特派鄉農會長、李希源、李興岐、及東關會長潘會泉等躬赴二區、實地調查、該會長等、已於念五日、聯翩歸來、當到委員會、報告災民情況、據云瓦子溝、在岫鳳兩縣毗界處、有十五滿里之山溝、溝內全係災民、既受雹災又被匪害、致將三千餘衆之飢民閙的死活不得、其饑餓狀況、眞令人觸目傷心、當初入溝內時、係午前七時許、入其家先揭鍋蓋、看鍋內是何飯食、連看數十家、其煮糠粃者、居十之九、而煮吃糠粃者、用杓攪之、悉漂起水面、鍋底有菜根木皮、此等粗糙食物、實難下咽、然賴以度活者、即此物也、至其內屋、大小兒女、像紅虫一般、長拖々躺在炕上、大人則餓得東倒西歪、現出浮腫及黃瘦之慘狀、調查員向當局報告後、經委員會、草擬辦法大概對瓦子溝之災民、若以欵賑救、恐實惠不能均沾、因山村寥落、勢難查遍、莫如設粥鍋三處、在瓦子溝施放、俾窮鄉僻壤之饑民、得以不死云、記者按此種災情、令人慘目、吾海慈惠仁人、應抱桑梓關念、多々捐助、源々接濟之善念爲饑民請命、爲兒孫造福、方不負滿洲國民一分子也

籌賑會奔走勸募 頗收良好成績
分等戶捐募商民踴躍輸將 只兩日間已收到三千餘元

本縣縣長陳楚珊、鑑於二六七各區災黎、嗷々待救、設再遲延、勢必餓浮載道、因此招集當城士紳、及各團體各機關之首腦開會、即日成立賑災委員會各等情、曾誌前報、茲縣長於廿三日、復召集委員會長陳子貞、以及委員等、聯席討論、結果、按照城關居民、分甲乙丙丁等戶、次第勸募、於廿四日開始籌欵、各戶接到公函者因屬救災拯難、莫不爭先恐後、向委員會交欵、詎兩日之間、收到現欵三千餘元、可見吾邑人士之宅心慈善矣而最難得者、是會長陳子貞雖年屆古稀、對於此事、却非常熱心、凡到此送欵者、輒不惜一舌敝唇焦、委婉勸謂、多費一元錢、即多救一條命、少吃一斤肉、則多積一分福等語、因此傾囊捐助者實繁有徒、更兼各委員等、相助爲理、居然集腋成裘矣據委員等云、按全城民戶之捐數、能超過大洋五千元、亦可見海城之善士之多矣、其中貧而多捐者、固占多數而富人吝嗇者、亦頗不乏、有一范某者、家有良田數百畝、城內房屋兩處、到賑災會、冒充丁戶、並說伊係賣糖梨糕者、不能捐錢云云、知其底細者、莫不嗤之以鼻噫、若盡如范某者、祗好索災民於枯魚之市矣

土匪白晝行搶 大車送糞被刦

警務局、本月二十二日、接四署情報、據管內轉山子村長、史子軒報稱、村民史慶和家大車、於二十日下午四前、赴村南送糞、途過步匪兩名、搶去馬兩匹、騾一頭向西南逃去等語、此項土匪竟敢在王道政治下、明目張膽、白晝行刼、實屬藐法已極、警務局接報後、即令嚴

農夫獲得 變生兎
△双首八足三目

海城縣一區轄界西柳公屯農戶孫某、於月之廿三日在某村首卡子門外耕地、忽於壠圍中發現一動物、孫某急起追逐遂用農具擊斃、檢視乃係一箇小兎羔子、茲將形狀、照誌於次、此兎係双胎、畸爲一體計双首八足、双尾、三隻眼睛、其一長在額上、目係竪立、形容極其古怪刻下此事皆傳爲奇談云

法庫

爲鑾駕過境安全 警局特施警備
編成臨時搜查隊大施檢查

今上東渡訪日、刻臨還幸之期、本縣警務局、爲奉令警備起見、已於本月二十日、臨時編成搜查各隊、自二十日晚七時半起至十時、實行大檢查、當時警務局人員、全體出動、在旅館飯館及娼窰各人煙叢雜處、嚴加搜查、以資警備云

賀家窰之匪訊 綁去人票二名

本縣第二區轄界、三家子附村賀家窰、於二十三日午後十二時頃、突有三勝帮匪十餘名、各持大小槍枝侵入村民賀世純及吳維奎家、當將上記之二名一並綁去擬向岫界逃走、當村自衛團、在外巡邏、適與匪相遇、交戰歷半小時之久、匪負傷兩名、我隊無恙云

金州

民會開催管內 街屯長會議

金州民會會長曹冠甲氏曾於本月二十五日午前拾點、在本會樓上特招集該管之各街街長、及各屯長、開催街屯長會議、茲將所會議事項記之如左、一、滿洲國皇帝奉迎送事項、四月二十七日午時六點各戶揭揚國旗、一天長節參賀事項、四月二十九日午前八點各戶揭揚國旗一、狂犬病豫防注射事項、日期五月一日午前九點、區別城內及西門外屯、場所金州居場、一、自轉車番號（後票）交換事項（警察署）交換日期五月末日止、檢查日期五月初旬、自轉車車體檢查、一物品行商票交換事項交換日期、爲五月二日一、自轉車申告事項、民政署一台一年四圓五十錢、一、手挽車申告事項每台一年二圓

安東

按照新省制另組 宣撫小委員會
統轄全省各縣宣撫事宜 當局刻正籌畫中

前自新行政劃訂、關於舊奉天省內各項改組、按照新制均應另行改組、茲聞奉天原設有宣撫小委員會、統轄全省各縣宣撫事宜、當以新省成立爲符合新制、應在新省內成立宣撫小委員會、當局對此正籌畫之中不久即可實現云

發起婦女觀櫻會

安東省公署王省長夫人、茲以春光蕩漾時期、特聯合各界人士婦人發起擧行觀櫻會日期爲本月二十六日、計參加者達六百餘名、其中省署方面三百餘名云

營口

安靜的老一局 許姓家被搶

市警一分署窪坑甸分所管內老一局胡同、門牌五號、住戶許鎭寰者、乃永世街維憲山房之財東、稍有積蓄、竟被胡匪所垂涎、詎料於四月二十五日晚間十一時許、全家俱皆安眠、忽由東牆跳進胡匪四名、各持手槍闖入屋中、威嚇不准聲張、翻箱倒櫃、搶去衣服手飾等物、約值大洋四百餘元之譜、迨被害事主報官、匪已遠颺無踪矣現下官方正在極力搜索中云

西安

猩紅熱猖獗 亟應速爲預防

本埠自開春以來、天氣久旱不雨、以致時疫流行、近來以猩紅熱爲最烈、男女小兒被其害殺者、日有所聞、倘望有子女者急速打預防猩紅熱藥針以免危險而保命云

普蘭店

皇帝陛下過境 警署增員警衛

普蘭店警察署、對於皇帝陛下還幸過境於警衛上非常注意、境內鐵路附近、添派衛警、及乘車警員、晝夜不息有不敷分配之勢、又自鄉間各派出所調來多數警員云

又訊、普蘭店警察署長井上定弘氏、爲皇帝陛下過境、除於鐵路沿線居民訓話外、於本月二十四日午后三時許假本埠商務會招集多數商民演講、大義謂日滿兩國親善維持東亞和平、又謂商民多數恭迎以表敬意、如該署長者、可謂滿日親善地方之先導也云

天長節各機關 擧行參賀式

四月二十九日爲日本天長節是以各機關及各學堂擧行放假並參賀式茲將該日所擧行之式、序記之如左、前八點三十分於金州神社擧行天長節祭、同拾點在民政署一般參賀、同十一點在小學校國旗揭揚式並遙拜式同十一點十分同御眞影奉拜同十一點三十分開催祝賀宴云

大石橋

日警署刑事易人

大石橋日本警察署高等刑事姜春生、因事請假歸里、遺缺以海城警察署郭君尚賢調充、聞該郭君久歷警界、素有經驗、前在橋警署任差數年、此次乃係舊地重遊、人地相宜、可謂該署長調動有方矣云

鞍山

八卦溝劉二堡 連日數起火警

鞍山八卦溝三道街、住有工房子一處、竟是一班苦力、不加緊愼、於四月十七日早三時許、突然起火、延燒瓦房五六間、及劈材梁、完全化爲灰燼、幸經本站消防隊聞知前來將火撲滅、幸未牽連別處云

又訊、鞍山西北、劉二堡河北街、房主王作賓氏、租與鮮人賣嗎啡、於四月二十二日晚七時、突然由朝鮮人嗎啡館處起火、並兼風大、一時難以撲滅、後經本街警察督飭各商戶、前往該處用水救下、於二十三日午後二時許、聖忠廟東廂房、開一鑲表店營業、偶然不愼、由屋裏爐子起火、延燒房子十餘間、及聖忠廟後殿燒去二尺多、幸經本街各戶猛力撲滅二起火警大約損失五千餘元之譜云

緝私員來驛檢查

劉二堡街住戶鄭少博家、於四月二十三日午後十二時許、由遼陽來緝私人員四名（一日人二名滿人二名）到屋搜查煙土煙槍等物、並未檢出違法物品、後經挨戶檢查、並未驗出吸煙之物、更到零賣所檢查畢、隨即登車返遼云

開原

總務廳長 視察到開

省總務廳長竹內德亥氏、於本月二十四日午前十一時來開視察、當縣長、參事官、指導官總務科牛科長、內務局全局長、縣農會康會長、教育局朱局長、電話局傅局長、縣立中學霍校長等歡迎至開原驛抵城後、先在縣公署訓話時許、嗣即查閱各局各科及學校、又至法院檢察廳參觀、當日晚刻復由各官員相率多人送至開原驛、次早即赴西豐視察去矣

建國紀念運會期近 積極籌備種切
決定擧行排球與體操等項 體聯事務局通知各縣籌辦

建國紀念第四次運動大會將於六月五日端午節擧行、已誌本報、奉天體育聯盟事務局、現正積極籌備種切、決定擧行排球與團體體操等項更於四月廿九日通知各縣體育聯盟支局、即日籌劃擧行詳盡辦理報告中央事務局、聞參加者以學生兒童爲中心一般民衆亦可斟酌參加云

奉天法院旁聽記
不守婦道久出不歸 丈夫請求同居
姻緣已了她絕對不回去 雙方辯論終結候宣判

徐慶豐瀋陽縣人現年二十七歲、住三區馬兒山村、曾于民國十二年憑媒娶吳姓女爲妻、過門後該吳氏、即不守婦道、終日胡鬧、屢戒不悛、因此夫婦之間、感情愈加破裂、去年舊歷七月間、吳氏私逃當被追獲案經瀋陽地方檢察廳偵查起訴同級法院結果、宣告無罪、吳氏愈加怨恨、久不歸家、徐慶豐遂狀訴瀋陽地方法院、請求同居、經推事張錦瀋開庭審理問答記下

問、徐慶豐你多大歲數
答、二十七歲
問、你那縣人？
答、瀋陽縣人
問、住甚麼地方？
答、住城南第三區馬兒山村子
問、吳氏是你女人嗎？
答、是
問、因爲什麼請求同居呢？
答、去年七月間、她與人私自逃跑、後來經我在瀋陽地方檢察廳告她、已經起訴沒判、把她押兩個多月才放的、她也不回家跟我過日子、我才請求同居、去年九月初七、在劉永才家得着她的衣服包袱、與劉永才有姦無姦不敢說
問、怎麼那麼巧就得着袱包了呢？
答、我和劉永才要地瓜來、送口袋去、在草梁洞裏看着劉永才告我栽賍誣賴
問、徐吳氏你今年多大歲數
答、二十九歲
問、那縣人氏？
答、瀋陽縣人
問、住甚麼地方呢？
答、住城南三區馬兒山村
問、徐慶豐是你男人嗎？
答、是
問、請求同居你願意不？
答、去年他告我刑事、我押了二個多月、也沒有罪、我絕對不能跟他回去同居了
問、結婚幾年？
答、十七歲結的婚
問、既然結婚、就應當回去跟他好好過日子去吧
答、決不能回去的
問、你去年跟人走、他也不追究也可已啦、怎不能回去過日子呢？
答、不能回去了
問、有小孩沒有
答、沒有
問、你不回去打算怎辦呢？
答、跟他離婚
問、若是他不離你該怎辦呢
答、再說吧
問、男女之間、倘能互相讓步、那有不能解決的事情呢？
答、一定不能再回去了
問、因爲什麼你不能再回去呢？
答、感情喪盡、不能回去
問、感情因爲甚麼傷的呢？
答、因爲他告我、把我押兩個多月、我還跟他回去我都不能回去的
問、徐慶豐去年你因什麼告他、押兩個多月呢？
答、因爲他與姦夫私逃呀
問、徐吳氏你和姦夫私逃、他不追究你、你怎還不回去呢、看他就跟你回去好々過日子吧、他也不能錯看你就算完了
答、法官、我不能回去
推事宣諭、本案今天辯論終結候宣判、押下去吧閉庭

選載小說 落霞孤鶩
（張恨水著）（一七一）

第十二回 鈿盒朝供求凰配犬子 鐵窗畫閉入獄避獅威

送重了可眞有些送不起現在有人給我們代送了、這不輕了一個累嗎？牛太太道：珠子倒、是眞的、只是大小不勻一點、牛老爺道、禮品有這樣重、那就湊敷着罷、難道還要主王裁掉一盒勻整的來不成？夫妻二人、正對着這一匣珠子打主意、只聽見聽差在窗子外嚷道：太太那個王裁縫來了、有衣服給他做嗎？牛老爺對着牛太太一笑道：叫他進上房來罷、我們有話和他說、於是二人就坐在堂屋裏等着、一會兒功夫、王裁縫手上拿了草帽子、在門口就點着頭進來、牛太太坐在椅子上、也起了一起身子、笑着點一點頭道：今天還要送那些東西、又多謝你了、王裁縫捧了帽子又拱一拱手道：我小孩子的事、都請太太幫忙、不敢說是送禮、只是報答太太的恩典、牛太々那雙肉泡眼睛、向着牛老爺眯了一笑道：這那裏的頭兒尖兒要弄了來哩王裁縫擡了一擡肩膀、露着一口亂牙、笑道：這是小孩子一點癡心、事先他看過相片子、後來又到貴院去參觀過、他極力說這個姓馮的孩子好、牛太々擺了一擺頭道這一塊天鵝、怕不容易到手有人搶了去了、王裁縫臉上立刻現出失望的樣子、眉毛頭、和眼睛角、幾乎皺到一處去、一進門那笑嘻嘻的樣子也沒有了、頸脖子軟了下來好像是撐不住那顆倭瓜形的腦袋、牛太々料他一定心痛送禮的那些料、他便道：雖有人搶了去、有我在裏面作主、未嘗不可以搶回來、只是這樣一來、就費大了勁了、你們早說三天、也不至於這樣的爲難了、王裁縫作了一個揖道：若是還有法子可想、那就好極了、說着、掉過臉來、又和牛老爺作了一個揖、笑道：請牛科長在太々面前、多幫兩句忙罷、牛老爺笑道：娶老婆的人、爲着娶不到手、和人求情下禮、那還有之、一個作公公的人、爲了找兒媳、這樣的上勁、我還是第一次聽見、王裁縫把一張黃臉、加上了一層紫色、成了陳醬的顏色越發是難看、笑道：也不過爲了家裏人口少、店裏事又忙、想找一個粗細皆知的人物罷了、您倒開玩笑、牛太太道：別開玩笑、說正經話罷、我若是果然架起手來和你辦、要擔些責任的、事成之後、你怎樣的謝我呢？難道那幾塊碎料子、你還是作衣服落下來的、只憑這一點你就想換一個美人去嗎？王裁縫讓她這一句話說破、黃臉又紫起來了、笑道：若是太太要什麼東西、

本社啓事

逕啓者本報洮南分社長張亞東君現已辭職茲另委杜榮春君繼其後任嗣後各界如有訂閱報章或刊登廣告者請與杜君接洽可也此佈

本社啓事

逕啓者本報遼陽分社長劉錫堂業已撤委一席另委劉煥亭繼其後任 閱者之報費統歸新任接收 由四月一日 如有交與劉某者本報概不負責特此聲明

今天演映

明星影片公司榮耀出品

「三姊妹」是！ 春光轟天的霹靂！

「三姊妹」不是寫戀愛的喜劇、也不是寫戀愛的悲劇、這是代被壓迫女性們的吶喊

「三姊妹」不是對女人的贊美、也不是對男人的咒咀、這是對男性中心社會的猛擊！

描盡紳士醜態！ 寫盡弱女悲哀！

三姊妹

胡蝶 嚴月閒 孫敏 林莉 趙丹 主演

由日本大文豪菊池寬氏名著「新珠」改編的文藝電影

時間 二時 五時 八時

票價 票價不加 紀念章半價、學生軍人半價

瀋陽電影院

今天十時加演早場 春宵曲 票價一律優待二角

東豐

實施清潔大檢查 規定掃除辦法

縣公署分發商民遵照實行

東豐縣長徐維淮、參事官宮崎憲濤川郁郎、警務局長宋錫武氏、指導官田中秀一、高橋韜策、柏原文三郎、爲注重公共衛生起見、遵照往年成例、辦理實施清潔大檢查、並責成保安股長擬就佈告及清潔辦法、各項印發民戶俾便一體遵行、其清潔辦法如左、

東豐縣公署規定春季清潔大掃除辦法

一、本年春季清潔大掃除、遵照本辦法辦理之

二、凡城關街巷之處、非指定廁所內、不准任意便溺

三、馬路街道兩側、所有一切公共流水溝渠、應由附近住戶、酌核挖濬、不得淤積汙水汙物

四、凡商舖民戶、無論門前院內之溝渠、務須合力挖濬

五、商民各戶之牆下陽溝、不得傾倒汙水汙物、及泔水與有顏色之水、溢流牆外、以便放流雨水

六、門外牆根、以及院落各處、堆積穢物爛草、及霉爛之物、並各種肥料、於定期之內、一律掃除清潔

七、院內廁所之糞便、不准堆積溢流、每日應撒以生石灰、或沙土覆蓋、如無廁所之戶、應速安設

八、養車之戶、須有棚欄、不准在院內街道、散喂牲口、以免糞草狼籍、養羊猪者、亦須有相當圈欄、不准在道路飼養、妨害公共衛生

九、廚房務須清潔、盆碗缸甕等、器具、均須洗刷清淨、裝入櫥櫃、加以覆蓋

一〇、灶旁炕下、及室內棹櫈箱櫃等陳設器具之下、均須掃除、勿得稍存塵垢、以及不潔物品

一一、衣服被褥、一切日用物品、務須勤加洗濯晾晒、不可任意汙垢

一二、凡敝衣破鞋等物、應速用火焚、或掩埋之

一三、屋內儲放各種傢俱什物、及能移動之物件、一概搬出、俟將屋內收拾清潔後、再爲移回

一四、凡在檢查施行前一日不能依本法辦理、必須緩期者、須報請本管警察官署之許可

一五、除前列二至十三各項外、特由警察指示之事項均應服從遵行之、違則按情節輕重、依照違令違警分別處罰之

一六、本年四月二十日至三十日爲掃除期、五月一日至十日爲檢查期、五月十一日至二十日爲考成期

一七、本辦法自公布之日實行之

確立治安計劃 召集成衣業 指示裁製軍衣應遵守之事項

東豐縣警務局長宋錫武氏、指導官田中秀一、橋韜策、柏原文三郎三氏、保安股長楊九鵬、以春防已去、夏防又來、爲防患未然、警備萬一起見、遂於四月十四日上午十一時、召集縣城成衣局軍衣莊女工廠等四十餘戶、於警察一署指示下列各項、(一)製做軍衣類之報告、不經查明許可、不准裁製(二)成衣章程規定各條、均須特別遵守、(三)成衣營業須取具股實舖保、否則停業(四)成衣組合事項、討論至下午三時、始行散去、惟查自來匪徒多着軍衣、其製做之源不外成衣局、吾縣經警察當局細心防範、對於夏防治安獲益匪鮮云

西關與菜市突發生火警

東豐縣城西關宜春里街、戲院子附近、住民(不詳姓名)有一老人、終日賣包米面爲業、於本月十八日上午八點三十分鐘、由老人之屋不覺突然起火、一時雲煙滿屋、火勢兇猛、當即報告消防署前來撲救、直到八時許始將火救熄、查其燒燬房屋七八座損失大約五六百餘元云

東豐縣城官當街、西菜市路西、住民張一謀之院內、有一側所自側所內於本月廿日上午七點鐘前、忽然起火、一時煙火瀰漫、當即報告消防署前來撲救、及官警各商民蜂擁齊來、架設水龍、奮力施救、一時該處竟斷絕交通、圍觀者人山人海至九時許始將火救熄、共燒燬三十餘間房屋、損失在五千餘元以上市民對于火燭不可不深加注意云

吉林

稅務監督署 頒發委任狀

吉林稅務監督署、總務科科長竹田武人氏、玆爲整理所屬各局之事宜、及保障各局職員之身分地位及權利起見、故特由稅署加委各稅局課長、爲稅務吏巡查稽查等爲辦事員、該項委任狀、業由前日分發於各稅局矣

海龍

火神光顧妓館 焚燬七間房

春風浩大、百物乾燥、偶一不愼、最易發生火警、海龍西門外路東妓館紅喜堂、於四

蓋平

爲防患於未然計 特組織搜查隊 藉免不良份子思逞

盍平時際春末夏初、正宵小思逞之機、當局爲防患未然、計特組織搜查隊、實行嚴密搜查、以防匪人乘機思逞、或不良份子圖謀不軌、近二日間搜獲、素無正業、涉及嫌疑人犯數十名、分別偵查取保開釋、若是則城廂治安無虞、人民安居樂業、局勝幸甚云

阿城

月廿一日午後七時、由房後突然起火、風大物燥、紅光滿天、草房七間、付之一炬、幸警察警督飭撲救、未成大患云

警務局獎勵團員

本縣第二區自衛團總許壽山前獲匪徒五名、送交警局、已誌本報、現聞已經警局司法股長訊明、實係爲匪直認不諱、故當局爲勉勵該團團員兵等、特獎賞該團國幣五十元、並將該團捉之匪名計下、李芳春報字天照、朱青山應于德勝報字好要、陳致勳王紹春等報字北俠、五名、聞日內即可執行槍決云

公主嶺

佛教分會成立典禮

公主嶺於本月二十一日下午一時、假公益舞臺擧行滿洲全國佛教龍華義賑懷德分會典禮、於是日滿各機關人員均蒞會場、會員及市民與會者大有人在暗男女分座秩序井然、振鈴開會籌備員張連擧首先登臺報告開會的宗旨、並稱前經奉天總會、令催速成立懷德分會、及頒發木質印章、以資信守附佛字旗一面、而備懸掛、並請中總會長杜永盛、理事長木幕三郎、中村諸位前來開會等云云、繼有總會長理事長、中村及其他、均先後登壇講演本會的意義、略謂佛教能促進社會發展慈善工作、並拯濟災黎、以保民生、研究仁愛之眞理、闡揚日滿永敦友誼、講畢日滿各員全體撮影而閉會

洮南

馬車夫須繳像片 並繕具身份書 呈報警局俾便肇事時識別

洮南縣警務局、以本縣既稱重鎭、交通頻繁、市內之馬車又爲數甚夥、對於管理指導若稍一不愼、恐造交通之禍、爲防患於未然計、故特於日前通知各馬車營業者馬車夫須照二寸半身像片一枚、並繕具身份書一同呈報警局註冊、嗣後事故便於識別、今後治安將更進一層云

植樹節典禮盛況

洮南本月二十一日穀雨日爲我滿洲國之植樹節、事先已籌備就緒、植樹地址、在廣昌門外、於午前十時各機關首腦各法團各學校全體學生均屆時蒞場、惟狂風大作、風沙遮天爲美中不足、首由縣長講演(李總務科長代)植樹之利益、並報告開會宗旨、然後行禮如儀、經一小時之久乃、攝影散會云

穀雨節官民植樹

懷德縣公署、歷年循例遵實業廳令行、每年清明爲植樹佳節、是年因氣候關係、故延期至四月二十一日、擧行植樹典禮並滿街張貼標語、使民衆明瞭植樹的義意、是日天朗氣清、溫暖適宜縣長馬警務局長、馬財務局長、張教育局長、杜稅捐局長及各法團、警學商民人等、不下千餘名、絡繹於途、齊赴嶺街西北、康家屯廣場之中地勢平沃、堪植佳樹官民人等各自手植一株、各界於植樹場所、全體撮影事已、各界結隊而歸、均休假一日以誌紀念云

延吉

擧行植樹節典禮

溯自我滿洲建國、庶政維新、穀雨令節、定爲植樹節日、全國一致遵循、本埠植樹典禮、實施帝政紀念林、由省署預函各機關、屆時參加、玆於四

集團部落完成 約在五月中

間島省公署之計劃、建設全省集團部落四十九處、第一期廿一處、亦然次第完成、第二進行之第二次集團部落廿八處、於滿日軍警之援護、各縣當局正努力募集部落隊民及其他各種建設事務、詎本年之工事、較去年進展迅速始完成期約在五月中旬中

昌圖

斃匪獲槍 官軍得勝

昌圖縣公署、於本月十九日據警察徐大隊長報告、騎兵第一中隊呂中隊長、率隊兵四十餘名、於本月十八日在康平縣漏家坨子屯、與匪十餘名接仗(匪首未詳)互擊二時許、當場擊斃匪二名、傷匪一名、得獲大小槍三支、匪向西逃逸云

各機關士紳等 植樹典禮盛況

昌圖縣公署函各機關法團新聞界等內稱、本年植樹節、仍定于穀雨節四月二十一日擧行、事屬例典、自應隆重擧辦、以資觀感、而示倡導地址在縣立苗圃、是日午前九時、齊集該地、俾期整肅檢同儀式單、請查照屆期參加典禮、藉資匡導厚囚、所

有植樹、一切事宜、由苗圃處備就緒、並遍街張貼標語、喚起民衆注意、是日晨天朗氣清、午刻颶風暴作、天混地暗、康縣長因公晉省、佐藤參事官、率各機關法團首領紳耆、及各校學生民衆參加者人山人海、頗稱盛擧、佐藤參事官、及劉內務局長等、均講演植樹利益、希望全國綠化、並各手植一株、以資紀念於十二時始散云

鐵嶺

尹署長克盡職責

鐵嶺警局、城內警察署長尹悅民氏、自新正蒞任以來、關心警務、晝夜躬身查勤、督飭所屬、認眞勤務、勿稍疏懈、該氏親身檢閱、復奉令整理各所內車務、宿室潔白、長警精神振作足係署長督飭有方、可稱警官幹員也

警務股長已易人

鐵嶺警務局警務股長王集勳氏、自到任以來、對於警務整理、日漸起色、但於上月選入教育視察團、赴京都參觀、而於初旬歸來、被縣長提陞爲縣署應務股長、但股長缺、提陞新京警高畢業生唐述儀接任局教本務長云

本溪

省長視察蒞溪 各界赴站迎接

奉天省長葆康氏、爲視察沿線各縣行政狀況起見、乃於月之二十三日、由本搭車蒞溪、事前由縣長王蔭椿氏、率領各界首領及紳商學等、二百餘名、齊赴車站迎接、葆省長下車後、即與各界寒暄由縣長王蔭椿率領各界、假縣公署客廳、設筵歡待、一時擧杯交歡、頗極一時之盛云

泰來

奉令編造統計台賬

泰來縣公署、前奉龍江稅務監督署令、飭造大同二年度統計台賬、限於本年四月十五日提出抄本、向無專人負責編造、以致稽延、近復奉令派定統計主任專司其事、財務局長同王理財股長、督率員司加班趕造、每日除上式班外即每晚均由五時三十分上班至八時二十分始散、十二班、夜間辦公三小時、其忙碌可想見矣

趙檢驗員赴京講習

泰來兼理司法公署前奉龍江高等法院命令、飭送司法書記員、赴新京講習、將來以主任書記官職任用、曾因馬書記員忠病未能前往、劉縣長爲培養司法人才計、遂將檢驗員趙雲橋、專案保送、赴京見學、趙君爲人精明、對於檢驗學頗有心得、供職法界歷十餘年、經驗亦頗宏富、此次奉派見學、將來對於法學、定有深刻研究貢獻於法界也

派員調查網戶 並征收租捐

本邑雖連年災歉然高阜之區尚有未被淹沒之地、各災區均按章請求豁免在案、惟未被災區域各民戶、既有偏得之收益、復對租捐延不繳納、財務局長、孫正甲氏、有鑒及此、特請求縣長參事官核准、派員下催征、產網征之項、各網捐亦催征、兼現値春暖、境內魚區、魚雅、携帶票據、同偏員、逐於四月十六日、派征收股長高文源氏、率赴江橋站、沿境內四五兩區、嫩江西岸調查網戶、兼收租捐、經此番催征各匿租大戶似無幸免

縣長關心民瘼 節省公用物

泰來縣々長、劉嘏忱氏、對於縣政、力謀整頓等情、誌本報、玆劉縣長於四月十六日、論示各署員、手論內開、查本年度購置費、業已用罄、各科局日用器具、除必需者外、應俟下年度、再行添置、況當災情慘重之後、每聞呻吟痛苦之聲、凡百官吏均應關懷民瘼、對於公款公物、當力事樽節、蓋爲公家省一分、人民即輕一分擔負、且任意揮霍、不唯養成自已奢靡習慣、適足以形其缺乏公德之心、我等皆來自田間、應思汗滴禾下之苦、愛惜民力、願共勉之等因通知各科局職員、一體遵行若劉公之節省公物愛惜民力誠不愧王道政治界之循良官吏也

又訊、駐在軍第三軍管區第十一旅旅長、張耀廷氏、關懷民瘼、慨解義囊、捐助賑金情形、迭誌前報、玆訪聞張司令於四月十六日、又續捐助國幣伍拾圓、將欵當日撥送災民、急賑會收訖矣、若張公之捐廉救難、誠可謂一路福星、萬家生佛也、故各災民均銜感不置云

綏化

童養媳受虐待 投井尋死被救

綏化東門外黑山街、住戶程振山者、年五十餘歲、其妻劉氏、年約四十許、程某在泥河附近瞎子店種地、二十年前、程某因無力養家、後來招張化南(木匠)帮助維持、劉氏所生五子、程某自招張某來家後、對於家務完全交與張某經理、惟劉氏與張同居程另局別屋、程張二人甚是和氣、後給一二三子娶婚姻、均是童養媳、但長子業已完婚、二三子尚未完婚長子趕脚車、二三子全是農人、隨其父種地、二子媳年十五歲、三子媳婦年十八歲、其娘家姓紀、住在慶城縣、其未婚夫年二十二歲、夫妻二人在未結婚以前、意不相投、其夫雖係一農人、並嫌其未婚妻長的不美麗、不摩登乃是土俗之人、婆母又加以虐待、平日非打即罵、前日早飯畢、因刷碗之間、與其婆母口角、曾於午前十一時許投井尋死、但此時間程某二子未婚妻即隨紀氏後出門、至門前不見該人、後聽井水作響、始知投井、急告知家人等救出、即不省人事、至下午三時方恢復原狀、是時綏化警務段市場分所巡邏中熊谷代警士蕭振中、正在巡羅中、聞聲前往該處、將其婆母等、均代至分所詢問其投井之理由、始知以上之情形並將其母劉氏嚴加申斥放回

美及魅力之近代化粧料

タンゴドーラン

內務省衛生試驗所無鉛御證明

坦哥德蘭

制服啊 再見吧

脫去制服勢如出窩小鳥一般的諸女士 請閱你們的化粧學之第一課之坦哥德蘭

敬告用者！

豐面後先拭以清爽雪花膏再用指尖沾取坦哥德蘭少許以磨擦之再用藥布以輕拭之後用固形坦哥德蘭以完美之決無荒肌之敝不但經濟而且又省時也

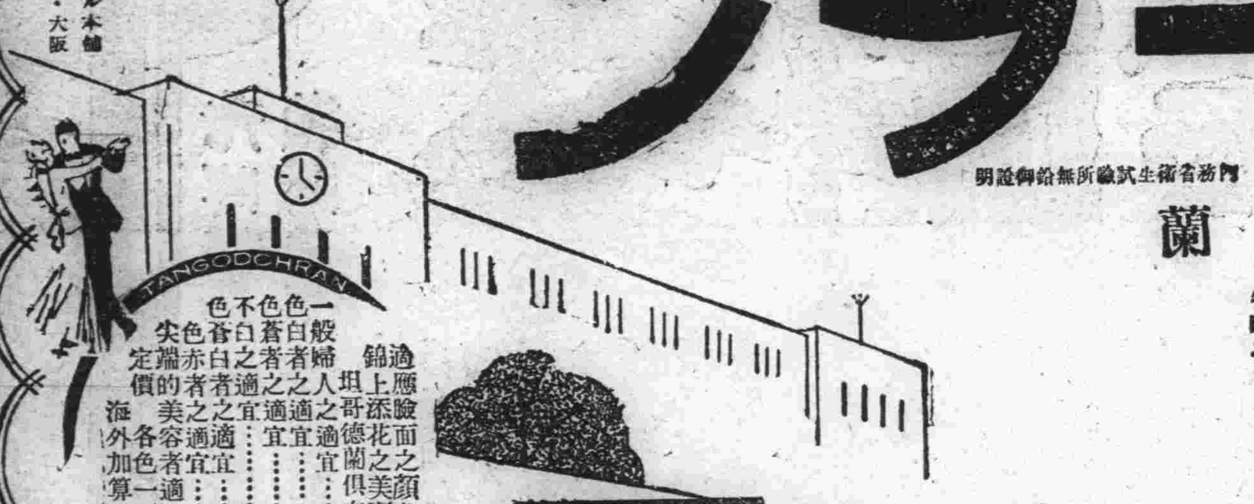

適應臉面之顏色
錦上添花之美麗
坦哥德蘭俱有七色
一般婦人之適宜……肌色
色白者之適宜……白色
色蒼白者之適宜……淡紅色
色不白者之適宜……早曉色
色杳赤者之適宜……爽健色
色端的者之適宜……新鮮色
尖端的美容者適宜……明朗色
定價各色一個五角
海外加算郵稅

日本總發賣元 株式會社 風島メール本舖 東京・大阪

姉妹品・七色 固形タンゴドーラン

正價(各色一個)・六〇

每逢公餘之暇咸欲覓一俱樂之所以資消遣並恢復精神然而一般血氣方剛的青年竟將此休息的時間作了尋花的機會捨身尋樂流連忘返焉知道樂極生悲遺害非淺大概在一星期以內便覺身體不爽體溫增高什麼魚口、便毒、下疳、楊梅、淋濁等症相繼而起豈不苦惱已極嗎欲求轉悲爲樂之術還是這凱輯士老牌聖藥喜肥力能治一切的花柳毒症或注過數次藥針無效或逢春復犯無論遠年近起定能除根每瓶大洋一元八角

清血解毒 喜肥力

主治淸血解毒除濕化瘤、皮膚斑點、梅毒疳瘡、骨節疼痛、毒症潰瘍喉鼻腫亂、升頂歸後、梅性疥瘡、瘰癧脚氣、毒性結核、軟硬疳疾、血分不淸、虧氣虧血男癆各種、癆虛及婦女花柳、梅毒症、或毒性不孕或因毒閉經、或梅毒化胎、或子宮作潰、或毒串終身不孕、赤白帶下、信水差前差後或終日淋漓不止、以及脫落毛髮、頑毒痔瘡、喉痛音啞、毒染耳聾、或梅毒入骨、一經服用、百毒俱消、血液立淸、元氣恢復其身體繼之而壯設無病之預防、或疑似之毒症、及直接傳染、間接傳染、均可服用、無不立效如神

淋濁聖藥

巧拿淋

是空前未有之新發明淋濁逐根聖藥巧拿淋丸專治疚濁淋症醫藥無效或時愈時犯試服此丸定可斷根因該丸內含有三大要素一純檀香精二沙要爾三梅天靈藍此三種藥品均係殺菌滅淋消掃尿毒之貴重藥料凡各國醫學博士無不稱贊爲決妙之良方也主治五淋白濁便尿不淸尿道潰爛小便困難尿中混血尿道閉塞膀光發炎疚濁重症請購試之定能應驗如響一瓶除根永不再犯 每瓶大洋二元五角

各埠各大藥房均出售

哈爾濱 總發行 泰華西藥行 吉林江省 分發行 泰華西藥行

萬有錦囊

北平自從 燕子李三落網後 又捕一飛賊 馮德龍寄居故都 慣以偷刼爲唯一生活

北平通信、偵緝六小隊隊長周德山、帶同探目王德厚、陳德隆等、於日前（十八日）下午一時許、正在天橋西巡查之際、見有一**青年男子** 西服革履、舉動闊綽、周隊長等當尾隨於後、觀其行止、確有可疑、料彼非守法之人、乃將其捕獲帶隊、經分隊長田萬增幫同徹夜審訊、該人始供爲馮德龍、南皮縣人、年二十五歲、在平並無固定住址、寄居天橋西榮盛客店、專在各處**竊盜爲生** 計本月八日夜內二時許、在東四牌樓南某胡同攀登一水井架、躍上華北公寓北房、在西屋某住客房內竊得衣物多件、驚醒住客、詢問是誰、伊即答稱本寓夥計、及將所有衣物攜至北房頂上清理、將零星物件及徽章**棄於房上** 餘如禮服呢馬褂、大團花夾袍等賣與打鼓人、尚有小團花羊皮袍一件、典當於西珠市口惠盛當、又於本月十三日晚九時許、潛入米市大街北京公寓、竊於該公寓廁所內、遇有人來登廁、伊則僞作大便、延至夜內二時許、廁客均入夢鄉、伊乃**躍上西樓** 竊得某住客衣物甚多、由天棚杆攀至第三層院逃走、將贓物典當於前門外板章胡同內同義當、又於本月十五日夜內二時許、在東城無量大人胡同由一住戶破大門竄至一住戶院內、由北屋內竊得紫色綢一塊、琺藍盒一個、銅三角法器一個、跳至北房後院逃走、將竊得之物售與西珠市口德興當票局、又於本月十六日夜內二時餘、在崇內大街由電杆越至日商華東洋行、由樓梯走下、正值該日人夫婦**跪地念經** 乃竊得棉被綢汗巾及衣服二三十件、女被大衣一件、即由一小胡同逃走、至次日天明仍售於德興票局、又於本月十七日夜內一時餘、行至八面槽、因見院墻甚矮、乃一躍而入、見無什物可偸、在東院南墻頭得自行車一輛、將車揹鋼牌棄於西院、於是將自行車**背負出院** 亦售賣與德興當票局、所得錢財全行花用、田周兩隊長據供後、分別傳喚事主到隊、計華北公寓失主聶懋文（係公安局督察）北京公寓失主張雲漢、華東洋行失主日人林辰子、八面槽洪慶茂油鹽店失主張文元等、同時將西珠市口德興當票局舖掌貝仲三傳案、並起出贓物**一二百餘件** 均由失主分別認明、該隊以貝仲三替賊銷贓、從中取利、即於是日下午將慣賊馮德龍及貝仲三一併解送總隊訊辦云

畬民

杭州訊、畬民、亦稱畬徭原爲畬民的一支、相傳槃瓠遺種、他們的始祖、是龍犬、這件神話、畬族中人大言之不諱、究屬他們的祖先是誰、暫時找不到一點史實來打破傳說上的謬妄、不過可以斷定畬民由粵徙閩、由閩徙浙、畬民共分十姓、初僅槃、藍、雷、鍾四姓、後添苟、婁、胡、候四姓、近又新增林李兩族、其分佈於浙江處州舊府屬各縣者、內麗水遂昌爲最多、估計浙畬有二十萬人、其分佈於福建者、有古田、長汀等二十縣、人數不詳、此外、湖南、廣東和安徽陽源、亦有一部份的畬民

他們的婚制是父系的、普通行一夫一妻制、五服內不通婚、婚姻由父母之命、媒妁之言決定、不過他們男女絕對平權、喪制與漢人大同小異、惟亡人入斂、不擧哀、代以歌曲、昔日盛行火葬、近日漸採漢人土葬法

畬民家庭之組織分子、無論男女、均得同等享受財產承繼權、他們富於宗族觀念、大都聚族而居、在一同一個社會裏、有族長掌賞罰、就居住境內、立一公約、如有犯規、必經公議處罰、則重驅逐出境、可是他們信守心強、違背紀律、殆不多見、畬民的個人與社會道德、長於漢人、可是漢人很賤視他們、於是對於畬民的教育與地位、就有天大的分別、這一點希望當局注意一下

僑居美國 華女張瑞芬 著名女飛行大家 將乘機由屋倫飛中國

紐約訊、僑居美國羅省之華人女子張瑞芬、近得美國商務省重新給發飛機駕駛員准照、據稱伊擬由屋倫駕駛飛機、取道夏威夷飛往中國、張女士現年二十七歲、乃華人航空會會員、及美國「九九」婦女飛機駕駛員俱樂部會員、曾在美飛行學校畢業云

橫斷太平洋東洋定期航空輸送機

銅圖爲計劃實現太平洋定期航空之汎美空輸會社之太平洋橫斷空輸機「阿里貢達爾苦利巴號」最後試驗飛行之準備完竣將由美國本土飛向夏威夷云

英考古學家 史丹爵士蒙考古會贈獎章

倫敦訊、著名古物學家史丹爵士今日由考古學會贈以金獎章、因爵士老於古學至有勞績也、爵士上於七十二年前生於匈京、屢率生考古團赴世界各處工作、一八八六年至一八八九年在什米爾與阿富汗邊界蒐集古物、一九零零年爲印度政府率隊赴新疆搜覓一切、一九零六至零八年赴中亞細亞與中國西部從事古物與地理學之探討、上年皇家人種學會贈以赫克斯萊獎章云

興濟農民最近 掘出古物 多係唐代時製品

興濟通訊、興濟縣鎮東十二里遙沙官屯村、住有富戶呂治安、近置得本村內田地十畝、呂某以該地內多有坎坷不平之處、特率僕夫三名各持鐵鍬前往平墊、詎開掘一小邱、挖下甫尺深、忽有物觸鍬、鏗然有聲、竟發現一月圓銅鑑、直徑闊約五寸許、鏡邊如鋸齒、一面並鑲有銅柄、爲繼續掘、復發現銅質古錢數十枚、大小如現在流行之銅元、上嵌有（開元通寶正元通寶）字樣、據年長者云、此錢係唐代製品並掘出大缸兩個、與頭號盛水缸相埒、小口大肚、形如酒甕、內外滿罩黑釉、光輝耀目、一缸內並放有大盤一只、色純白、亦無雜彩（瓷質）以上數種因無年號、不能斷其爲何朝代之物、該批古物、經掘出土後、已由呂某運至其家內珍藏云

浙西賤視 再醮婦惡俗

杭州訊、浙西！也許不止浙西！有一種風俗、婦人死了丈夫、她若不願意守寡、或是翁姑不容、或是家貧難度、就有人來給她說媒了、不過這些作媒的人、不是本地的流氓和土棍、就是那獨霸一方的土豪、他們說合、是先徵求男方的同意、爲得了男方的同意、再徵求那翁姑的許可、婦人是沒有參加權的、這種婦人、浙西那裏稱爲二婚頭（就是再醮婦）

男子要娶妻、須行很多俗的禮節、花不少的金錢、娶二婚頭雖也要花錢、但是比較起來、總可以省些、禮節是完全可以不用的、所要的就是一筆身價、身價的多寡不是由女方所要求的、但要由媒人支配的、女家雖說能得一筆身價、但是所得有限男家則不能少出、比如男方出百元、女方所能得着的、不過二三十元、餘下的是要分給地方那些土豪、劣紳、地保和本地的無賴、倘使有一個沒得着、到了男家來娶的那天、他就想出種種阻礙他們的進行、因此男方就不能不去運動他

浙西水路居多、通用的是小船、男家來娶的那天、偸偸的放船到女家附近的地方、女家翁姑、就將這婦人送入船中、那些開鑼喝道、掛燈結綵、當然是沒有的、就是一切嫁妝、也沒有的、就是那婦人自己的東西、要是那公婆很些的、都不准她帶去、到出門下船的時候、卻發生一樁非常困難的事情了、就是這婦人所走的道兒、因爲不能在別人家的地上行走、因那裏有句俗語說、二婚頭走了的道兒、是永遠不發的、連青草都不長的、那些鄉下的愚民、深深的迷信着這句話、無論如何是不允許假道的、所以不得不走那官道和自己的地上了、你想這不是最爲難的嗎？但因爲習慣的緣故、是無法破除的

婦人下船的時候、必在晚間、出門是不能由大門而出要由後門或旁門偸偸的走出偸偸的下船、在船中方始梳攏和妝飾一切、像新婦的樣子、到男家行結婚禮的時候祇冷清清的行完禮、就入洞房也沒有一樣樂器吹打着、也沒有那些鬧房的惡例了、

現在是解放婦女、提倡女權的時候、婦人再醮是極合乎人情的、黨部中也曾深深的告誡那些愚民、應當尊重再醮婦、但是無知的愚民、受了數百年遺留下來的惡習和那目睹耳聞的陋習、深深銘刻在他們心腔的深處、故在這時代還不能變更他們的舊習、我不知道那些負有風化之責的大人先生們、爲什麼不想一個良好的辦法、使那些愚民不敢輕視再醮婦、不敢在那婦人再醮的時候、用種種留難的手段、使那些再醮婦們、也們可以揚眉吐氣出一出她們百年來的惡氣、享一享應有的人生呢

僕人垂涎女主 雖有口難辯 接吻咬掉舌尖

天津通訊、遼寧人趙壽九、於數年前娶妻陳氏、亦遼陽人、同居於河北中山公園後開原里六號、近日趙赴平謀事、其僱用多年之男僕任慶山、（年三十六歲、亦遼寧人）因見其女主人姿色秀麗、裴東入時、頓起不良之心、於前日下午闖入陳氏臥室、欲强行非禮、趙陳氏慮與委蛇、乘機將任慶山舌尖咬下、任慶山腦羞成怒、當向陳氏連擊數拳、陳氏奔出報告該處值崗警士、經警將雙方帶歸第五分局、據趙陳氏供述如前、任某則謂係主人召喚、當備文於昨日轉送地檢處訊辦云

六安茶

據說茶性極淫、好喝茶的人會上癮、我就是上了癮的一個、我從前不大喝茶、現在已經和伊熱戀到一百二十度每天非伊不可了！但是我的愛情、是專一的、祇喝六安茶、而不喝其他的：武夷、君山、祁門、龍井：之類的茶、雖然我們和伊都發生過戀愛、結果整個的我被六安茶獨佔了、無論什麼茶都覺得沒有六安茶的味厚、沒有六安茶那麼溫存、俊俏！柔媚！也潑辣、風騷！

我常常拿古代美人比茶、六安茶是和王昭君一樣的美貌一樣的遭遇的、六安的茶、除極少數在皖北銷售外、幾乎完全給山東帮包銷到北幾省去了、他們運去之後、用珠蘭、茉莉、做成薰花茶、把伊本來的面目、完全掩住了、北方人喝茶的法子更慘酷、大茶壺是有名的、成把的葉子、塞進壺裏頭、大碗斟出來喝、簡直和王昭君和鬍毛如戟的番王講同居之愛、是一樣的焚琴煮鶴的事情啊

德國總統 希忒拉祝嘏 亘古未有之壽禮 衛鋒隊獻軍用機多架

柏林訊、德國國社黨衛鋒隊頃以軍用飛機四十二架獻與希忒拉、以爲元首誕辰賀儀、衛鋒隊參謀長魯賓發表演說、謂此種壽禮乃黨軍與國防軍互相聯繫之徵、此項飛機頃已歸隊、而由希忒拉命名爲霍斯駝凡塞爾隊、藉以紀念該黨前爲共產黨所暗殺之偉人云

又謂德國褐衫軍贈與希忒拉之壽儀爲戰鬪機一隊、正式奉贈禮已於四月二十日下午一時三十分在柏林斯達艮機場舉行、褐衫軍隊長、全體到場、航空部長、戈林亦蒞止

英皇喬治、是日電賀希忒拉壽辰、希氏接電後立即覆電敬謝、希忒拉是日下午在柏林斯達艮飛機場檢閱威色爾航空隊後、即飛至慕尼黑、希氏抵機場時、早有數千群衆在場遊行祝賀

英名飛行家 莫理遜夫人 乘車撞死一人

倫敦訊、著名飛行家莫理遜夫人艾梅詹森、四月十九日在約克夏偕其父駕汽車外出與一馬達脚踏車互撞、夫人與父險遭不測、馬達之駕車者受重傷、其旁乘之客、頓時殞命云

美富豪指 芝加哥大學 爲共產大本營

芝加哥訊、富豪瓦格林日前指摘芝加哥大學、稱其爲共產主義之大本營、據該大學校長赫欽牛氏昨日表示、渠對此批評、不願公開討論、赫氏並致函瓦格林、稱在獲有確證前、渠對該大學之批評、將置諸不理云、按瓦氏在美設有藥房多處、渠有十八歲之甥女挪頓女士在芝大讀書、渠近曾令其退學、以免受赤化之薰染云

旋風 捲去所曬布疋 飛舞空中羣衆驚訝

安次通訊、四月十七日下午二時、突有巨大旋風、轉向西北、安次縣城東街義盛永老染房、有染成之布十疋、曬於高數丈之架杆上、被該旋風完全捲走、飛舞空中、如無數黑龍、盤旋天際、全城皆見、群相驚訝、該染房秩序大亂、工友數人追趕旋風拾取布疋、結果僅尋得四疋云

奉贈 双妹老牌雪花膏

老牌貨品 物美價廉
敬贈与你 請君鑒賞

本行製造出双妹老牌化粧各品物質優美行用中外蒙各界嘉許歡迎購用行銷廣遠至深感謝現爲酬答主顧起見特製備大幫雪花膏及各品備贈凡將用完之双妹老牌雪花膏吉瓶彙足五個交到下列各處即以同樣双妹老牌雪花膏一瓶奉贈或指該雪花膏一瓶之同等價值改要双妹老牌別貨均任 尊便但所有吉瓶須：

(1)有双妹老牌雪花膏之原身商標紙
(2)有双妹老牌錦蓋
(3)有加貼吉瓶換贈證箋

之項完備方作合格滿洲國內幣行乃爲本牌代理与零售商均可購買此項完備之貨品而無第三項所列換贈證箋者請向該售賣之商換正爰用老牌雪花膏各界女士希爲留意

廣生行謹啓

總發行所 奉天城內鐘樓南 營口東大街 新京大經路 哈爾濱道外正陽街 大連監部通

百利戒煙片

每瓶現洋兩元 輕癮一瓶重癮三瓶

德國百利藥廠出品本藥性質溫平不乾燥不升降不補瀉補氣益血通腸寬胃清火解毒消癖退癮令癮者將至重之癮藥如敝屣雖下愚亦決定悔悟而返矣

八大特色

一、準能頂癮、又能逐漸戒除、愈後百病不犯
二、決無頭暈、服後決不舌燥、全身發燒、而紅過耳
三、癮除後無眼花之弊
四、癮除後增進男女生殖機能、定廣子嗣
五、陰天決不犯癮、愈後永無夢遺水瀉之弊
六、除後決不想再吸、即有吸者、聞之必作嘔作吐
七、免去注射之苦、倘消毒不完、致有膿瘡之患
八、在短期間內將癮戒除、照常工作

奉垣各大藥房均有代售 外埠函購酌加郵費兩角

總經理 奉天小南門裏東路 興記大藥房

奉送 男子五淋白濁 女子赤白帶下的 鼇皇來蘇草

男子五淋白濁、女子赤白帶下、倘或頑忽不治、不但身體孱弱、乏嗣猶爲堪虞、市下療治淋症、白帶之藥物甚多惟藥性劇烈者、服之則有倒提內蘊之虞、後患更不堪設想「來蘇草」乃婆羅洲特產、藥性純淨和平、治淋治帶確有特殊功效、本園種植以來、遠近患者爭相索服、莫不立愈、曾奉內務部暨奉天市政化驗、認爲確有奇效、特頒給證明書、惟近年來索者日多、不得不酌收藥本、以資揭注、每服實收大洋七角、剪報來購買一送一、外埠郵寄郵費加一、患者希速服用、俾能延年益壽、早子嗣 △上海春暉藥草植物園啓 △滿洲總代理處、奉天西華門外路北眞正稻香村、滿洲電話三七四七號、大連代理店西崗子德記全棧大藥房

介紹大命相家郭經九

精奇神斷特指迷津之郭經九對於周易奇門揣骨相大批命理經驗二十餘年還邇知名曾經算過文武官員紳商大賈閨閣名媛均神奇稱贊彰往查來定終身之興衰實前車之明鏡因郭君數理精妙特此介紹也請駕臨一談方知奇驗

介紹人 衣瑞亭 馬星垣 于馨昌 張益三 楊鴻影 鄭贊周 金錫九 劉卜忱 [illegible]

秋農醫院

地址奉天南市場◎滿電話三一〇一號

診療科目 ●內科 皮膚花柳科 ●外科 耳鼻咽喉科 ●兒科 產婦科眼科

附設戒煙 鴉片嗎啡白面巴比那兒等癮

不論年久癮重及身體虛弱者均可醫治不用瘋藥麻藥無痛苦七日至半月全癒鄙人等在南滿醫院當醫師多年見我國人因言語不通殊感困難今爲國人便利計自設醫院設備完善各種手術均能施行庭園寬闊植樹木花草病室清靜備有澡堂自來水夏有電扇冬有暖氣隨時入院看護周到收費低廉

院長 苗秀新啓

奉天日滿打字學校招考第六期學員 請諸君良好打字技術又招生啦

年齡 十六歲以上卅五以下者男女兼收分班教授
資格 高小畢業或有相當學識者爲合格欲求專門技術者速來入校
手續 報名時須交已往畢業證書並報名費一元
修業 速成班兩個月普通班四個月畢業期滿發給證書
學科 漢文打字、日語、公文程式、草書備排列表
費用 普通班四個月學費二十四元雜費二元速成班二個月國幣廿四元雜費二元
待遇 本校長前在瀋陽警察廳充差多年與各機關素有聯絡擔任推薦本校畢業各學員成績優良品行端方者介紹在日滿各機關服務工作
宿舍 本校備有男女分別相當宿舍
授課 隨時報名隨時受課
地址 小西關三祠堂分所對過樓房便是如要詳細簡章附郵票三分即寄

大連物價

▲標準零賣價目

綢緞雜品

大連奧町五十二 同昌百貨商店

▲綢緞類
絲絨女料 二元至三元三
芬芳綢等女料 六角至八角
六角五至一元五
銀星綢女料 一元七角五
青春綢女料 九角至一元六
蘭香綢女料 九角至一元五
維也納女料 一元三角八
香月綢女料 二元八角五
印花麗英綢 五角五
印花印度綢 二角五至五角
花素軟緞 三角八至五角五
國華緞 三角五至四角五
三閃緞 三角五至四角五
香蝶綢 七角五至一元一
鶴齡錦 八角至一元三
毛緯葛 一元三至二元
影霞綢 一元二至一元五
素杭緞 一元五至一元五
繭綢 四角 五元至七元

▲毛布類
西裝洋服料 二元四至九元八
西洋格毛布 三角八至九角八
印花毛布 三角五
織花毛布 二角八
平紋毛布 四角
素毛布 三角至四角六
條毛布 三角六
禮服呢 七角五至二元
華達呢 五角八至一元

▲綿布類
印花扣絨 一角八
花斜紋 九分
花細斜 六分五
印花毛呢 一角三至四角
花伏細 八分至二角
冲毛呢 一角四至二角四

▲綉花類
繡花旗袍料 廿五元至卅元
印花旗袍料 十四元至二十五元
繡花被面 廿元至四十元
繡花枕面 十元至十六元
繡花墊子 五元至十七元
繡花屏頁 十元至卅元
繡花風景 七元至四十元
絲繡 一元五至四十元

▲化粧品
各種雪花膏 二角至一元五
各種香粉 三角至四元
各種香皂 一角至八角
各種香水 四角至十五元

▲唱機類
高裝代無線電機 唱機 唱片
各種唱機 九元至三百六十元
百代唱片 二元至五元
高亭唱片 二元五
勝利唱片 一元五
新月唱片 二元
崑崙唱片 二元
蓓開唱片 二元
長城唱片 二元
各種唱針 三角至六角

▲雜貨類
假國毛毯 十二元至卅七元
新式煙具 一元六至十七元
新式錢夾 八角至十元
各種時計 三元六至廿六元
各種雨衣 三元至廿五元
磁器茶具 二元至二十五元
絲襪 一元至二元六

結婚頭花 七元至十元
各種衣邊 七分至五角
各種麻雀 八元至二十四元
背坐墊 一元三至三元
各種提包 一元五至十八元
大小皮箱 八元至十三元
洋服襯衫 一元二至二元六
洋服領帶 四角至一元六
各種呢帽 一元四至十四元五
雪茄煙葉 四角
各種洋酒 一元七至八元
西洋大磁盆 二元至四元五
文明手杖 五角至三元六
新式梳粧臺 三元至六元
女夾大氅 二十元至卅元
木綿每磅 七角
鴨絨每磅 六元五角

紙及印刷品

大連市監部通四三番地 福盛號紙莊

▲各種紙類（金票本位單位圓）

品名		單位	單價
模造紙		一磅	二・六三
印刷紙		一磅	二・六三
色牛皮紙		一連	六・二〇
代紋紙	西洋	一連	五・六〇
皮紙牛	東洋	一連	五・一〇
同	東洋	一連	五・二〇
色勞路紙		一連	三・九〇
白勞路紙		一連	三・六〇
羅以斯紙		一連	一・八〇
硫酸紙		一連	二・三〇
白有光紙		一連	二・一五
色有光紙		一連	二・四八
黃毛邊紙		一連	三・二〇
白毛邊紙		一連	三・二〇
各色臘光紙		一連	一〇・〇〇
黃表古紙		一連	五・〇〇
川表紙料		一簍	九・九〇
碗紙料		壹塊	一・九〇
白玻璃紙	三百番	一連	四二・〇〇
色玻璃紙		一連	三五・〇〇
因洲半紙	八千代	一丸	一六・〇〇
大洲半紙	水仙	一丸	一六・五〇
因洲美濃	瑞鳳	一丸	二一・〇〇
大洲美濃	舞姬	一丸	一九・〇〇
同	鳳龍	一丸	二〇・〇〇
同	雲龍	一丸	二三・〇〇
因洲代用紙	朝日	一丸	一四・〇〇
半美濃	木曾川	一丸	一五・〇〇
同	張良	一丸	一一・〇〇
薄葉半紙	千種	一丸	一三・〇〇
薄葉美濃	韓信	一丸	二三・〇〇
薄葉美濃	鐵卵	一丸	二三・〇〇
吃墨半紙	牡丹	一丸	二七・〇〇
吃墨美濃	富士	一丸	二六・〇〇
機械吃墨紙	勝利	一丸	一七・〇〇
半機械吃墨紙	正義	一丸	一七・五〇

▲龍印印刷用油墨

品名	單位	單價
活版用墨 八一號	一磅	四・〇〇
活版用墨 八三號	一磅	七・五〇
活版用黑 五〇四號	一磅	七・五〇
石版用黃 二六號	一磅	四・五〇
石版用黃 三號	一磅	五・六〇
石版用赤 六號	一磅	六・六〇
石版用金赤 三號	一磅	七・五〇
石版用藍 八號	一磅	六・六〇
石版用藍 二〇四號	一磅	九・九〇
活版用黃川別 二〇號	一磅	九・九〇
淺石版用黃 五號	一磅	一・五〇

▲印刷材料品

品名	單位	單價
活版用綠A號	一磅	一・七〇
石版用綠	一磅	一・三〇
紅一〇八號	一磅	一・五〇
紫一五〇號	一磅	一・二〇
墨一五〇一號	一磅	一・五〇
茶	一磅	一・三四
白	一磅	二・二〇
轉寫油墨四分	一磅	二・五〇
泥司油	一磅	
大磨石	一磅	〇・一五
小磨石	一塊	〇・七〇
臺石	一根	〇・八〇
石子	一個	一・〇〇
墨	一個	〇・八五
手版	一組	〇・五五
大海綿	一塊	〇・五五
修版針	一根	一・五〇
修版刀	一把	〇・四〇
樂墨	一項	〇・三〇
松香粉	一磅	〇・三〇
化石粉	一磅	〇・二二
浮石粉	一磅	〇・四〇
桃膠	一磅	〇・二二
金剛砂	一磅	〇・七〇
紬來樂紙	十枚	〇・四〇
東洋樂紙	十枚	〇・二〇
押板皮子	一尺	〇・八〇
裁紙刀	一把	〇・三〇
錐子	一把	〇・四〇
鑷子	一把	〇・八〇
切鋏 五號	一個	〇・五〇
盒切機	一架	八・四五
罫切機	一架	八・四五
斜羅水線	百枚	四・二〇
九番線	百枚	三・八〇
九番	十根	二・〇〇
五水線	十根	一・一〇
五分號書二邊	十根	一・五〇
六分號書四邊	十根	八〇
六分號書二邊	十根	一・五〇
五分號鉛二條	十根	一・二〇
五分號鉛四條	十根	九〇

工業藥品

大連市山縣通六七番地 株式會社乾卯商店大連支店 （一斤一〇〇〇五、一斤二、二〇四磅）（金票本位單位圓）

品名	數目	批發價目
菱印硫化料子	一〇〇斤	八・六〇
洋字牌碱料子	一〇〇斤	八・二〇
重曹菱印	五〇斤	七・二〇
火碱	一〇〇斤	三四・〇〇
同	五〇封度	五・〇〇
硅酸	一〇〇斤	一六・〇〇
同	二〇〇斤	四・〇〇
亞硫酸	五〇斤	七・〇〇
海波 大粒	一〇〇封度	七・六〇
像用	一〇〇封度	六・八〇
海波工業用	一〇〇封度	五〇・〇〇
過酸化曹達	五〇斤	二・六〇
漂白用	五〇斤	二・一〇
錫金貨	八〇封度	七・三〇
同 血	五〇斤	六・九〇
黃淡鹽	一〇〇斤	三・二〇
赤鐵鑛	一〇〇斤	二・二〇
紅山乳	一〇〇封度	三・二〇
硫化鉀	五〇斤	三・二〇
綠強鉀	一〇〇斤	二・二〇
鹽性鉀	五〇斤	五・〇〇
黃酸鉀	一〇〇封度	四・三〇
過錳酸鉀	一〇〇封度	八・〇〇
鹽酸局方	五〇封度	五・〇〇
鹽酸三度	二〇〇封度	五・〇〇
白鹽酸	五〇封度	五・〇〇
稀鹽酸	五〇封度	八・五〇
純鹽酸	五〇封度	九・〇〇
硫酸六六度	二〇〇封度	一六・七〇
純硫酸	二〇〇封度	一〇・〇〇

品名	數目	批發價目
硝酸四〇度	一五〇封度	二三・〇〇
純硝酸	一五〇封度	三三・〇〇
草酸	一〇〇封度	二五・〇〇
石炭酸	一〇〇封度	二三・〇〇
酒石酸（酸礬）	五〇斤	二五・〇〇
檸檬酸（酸礬）	五〇斤	八五・〇〇
醋酸	一〇〇斤	一一・八〇
冰醋酸	一〇〇斤	二三・〇〇
硼酸末	五〇斤	二三・〇〇
硼酸砂	五〇斤	一五・〇〇
同 末	一〇〇斤	一七・〇〇
丹礬	一〇〇斤	一八・五〇
硫酸	四〇封度	四・五〇
銻格而礬	五〇斤	六・〇〇
炭酸鈣塊	一六封度	九・〇〇
同 陶土	一〇封度	四・〇〇
白粉面	一五〇封度	二・〇〇
鹵粉	一二五斤	七・〇〇
同 塊	一〇〇斤	八・〇〇
鹽化灰	一五斤	三・五〇
（乾燥用）瓩鈣		
性煆瓩鈣	五〇斤	三・七〇
炭酸鈣	五〇封度	一・七〇
沈炭酸礬	一四〇封度	一・六〇
紫礬	五〇斤	一四・五〇
白礬	一〇〇斤	六・〇〇
養粉松一	一〇〇斤	三五・〇〇
號牌養粉S	一〇〇斤	三六・〇〇
銻養粉藥用	一〇〇斤	四〇・〇〇
鹽化鉛亞	五〇斤	一三・〇〇
鹽化銀	五〇斤	一三・〇〇
硫酸銀	四五斤	一〇・五〇
亞鉛粉A	一〇〇斤	二五・〇〇
舍利鹽（藥用）	一〇〇封度	三・六〇
同	五〇斤	五・八〇
炭酸鎂	一〇〇斤	一九・〇〇
忠勇印硝		
火硝	五〇斤	七・〇〇
菱子硝	一〇〇封度	一三・〇〇
椰子粉	一〇〇斤	一三・〇〇
硫黃	一〇〇斤	七・〇〇
脫酸硫黃	一〇〇斤	一六・五〇
硫子油 六〇〇斤	一〇〇斤	一六・五〇
奶糖	一〇〇斤	九・六〇
蓖麻子油（藥用）	四〇封度	一一・五〇
同（藥用）	四〇封度	八・五〇
亞麻仁油	三五斤	三・〇〇
松節油（藥用）	三〇封度	七・〇〇
同 橄欖油藥用	三五封度	二五・〇〇
阿西頓	一四斤	一六・〇〇
安母尼亞水	二〇斤	四・〇〇
藥用 二〇%	五〇封度	四・五〇
同光馬林	五〇封度	九・五〇
佛水酒精	一四斤	一三・〇〇
無的兒	一四斤	一四・五〇
依子液	四〇封度	一七・〇〇
甘油	五〇封度	一三・〇〇
硬脂酸	一〇〇斤	九・〇〇
硬脂酸末	五〇斤	九・〇〇
衛生頭好	一〇〇斤	二五・〇〇
同 衛生球	一〇〇封度	一一・〇〇
方形粉面	一〇〇封度	一九・五〇
松香 生塊	一〇〇封度	一三・〇〇
松香II桶入	一〇〇斤	一三・〇〇
同 H 一桶入	一〇〇斤	一三・〇〇
膠粉（工用）	一〇〇封度	一三・〇〇
膠粉（藥用）	一〇〇封度	一五・〇〇
桃膠塊	一〇〇斤	四五・〇〇
清酸	一桶	一一・〇〇
麥皮	一〇〇斤	一二・五〇
油粉	一〇〇封度	一五・〇〇
勢色	一〇〇封度	一六・八〇
白粉	一〇〇封度	一九・五〇
漂灰	一〇〇封度	六・五〇
華士林白色	一五瓩	九・五〇
同 白色工用	一五瓩	七・五〇
同 黃色藥用	一五瓩	一〇・〇〇
同 黃色工用	同	七・〇〇
石膏（藥用）	二〇瓩	三・八〇
石膏（工用）	二〇瓩	三・六〇

▲香料

品名	數目	價目
滑石粉	一六〇封度	四・八〇
黃土粉	一〇〇貫	二・八〇
黑鉛粉	一〇〇封度	六・二〇
條膠	一〇〇封度	七・五〇
灰膠子	五〇封度	二・〇〇
甘露	五〇封度	二・〇〇
甘草膏	五〇封度	二・〇〇
依蘭依蘭	四五〇瓦	六・〇〇
同	二五〇瓦	二・五〇
玫瑰	四五〇瓦	一〇・〇〇
同	一二五瓦	一・九〇
紫蘭花	一二五瓦	八・五〇
同	四五〇瓦	一二・〇〇
紫蘭花S	四五〇瓦	一二・〇〇
同	一二五瓦	一・〇〇
別拉木油	四五〇瓦	一一・〇〇
培格馬油	四五〇瓦	九・〇〇
同 S	一二五瓦	三・〇〇
同	一二五瓦	一・九〇
山茶花	四五〇瓦	一〇・〇〇
同	一二五瓦	九五
蘭花	瓦	一六・〇〇
內莉花	一二五瓦	二・五〇
水仙花	四五〇瓦	一〇・〇〇
香蘭花	四五〇瓦	一〇・〇〇
冬綠花	四五〇瓦	一一・五〇
哈是哈是	四五〇瓦	一一・〇〇
同	一二五瓦	九五
求末尼而	四五〇瓦	一〇・〇〇
辛鹵花	四五〇瓦	二〇・〇〇
同 羊鹵花	一二五瓦	一・〇〇
同	四五〇瓦	一・〇〇
龍涎香	四五〇瓦	八・〇〇
同	一二五瓦	四・〇〇
香草油	一二五瓦	七・〇〇
麝啶芳	四五〇瓦	二・六〇
同	一二五瓦	一・〇〇
茉莉花	一五五瓦	一・四〇
同	四五〇瓦	一一・〇〇
長壽花	四五〇瓦	一一・〇〇
素蘭香	四五〇瓦	一一・〇〇
人造麝香	四五〇瓦	一〇・〇〇
風信子	四五〇瓦	一〇・〇〇
同	一二五瓦	二・一五
凡納林	二五瓦	一・五〇
苦馬草	瓦	二・〇〇

麻雀翠玉

大連市浪速町三丁目一二九番地 北京商會（每種金票價目）

一號全白大化學牌代皮盒 金廿二元
二號全白大化學牌代皮盒 金廿元
三號全白大化學牌代皮盒 金十八元
一號帶紅面化學牌代皮盒 金廿四元五
二號帶紅面化學牌代皮盒 金廿二元五
三號帶紅面化學牌代皮盒 金廿元零五
一號帶綠面化學牌代皮盒 金二十四元五
二號帶綠面化學牌代皮盒 金二十二元五
三號帶綠面化學牌代皮盒 金二十元五
一號帶黑面化學牌代皮盒 金二十四元五
二號帶黑面化學牌代皮盒 金二十二元五
三號帶黑面化學牌代皮盒 金二十元五
竹牌 三元七角至四十元
洋服水晶袖釦 三角至八角
黑石表墜 自一元至四元
翠石手鐲 五六元至千元
鑽石手鐲 三十元至貳千元
寶石手 三四元至五六十元
露賓石壹克拉 貳角叁分至二毛五分
變石壹克拉 三毛八分至四角

皮箱皮鞄

大連西崗街壹百拾六番地 永安工廠（每只大洋價）
大號樟木箱 十一元五角
大號二皮衣箱 六元
二號二皮衣箱 五元
大號頭皮衣箱 七元
二號同 六元
大號川皮衣箱 十元
二號同 五角
九寸公事包 八元五角
一尺一寸 二元九角
一尺二寸同 二元二角
大號皮麻雀盒 二元四角
二號同 二元一角
一尺二寸硬胎牛皮提包 一元九角
一元八角
一尺四寸同 三元四元
一尺六寸同 五元
一尺八寸硬胎牛皮包甲提 六元
鞄一尺同 七元
二尺四寸同 八元五角
二尺二寸同 十一元
二尺二牛皮軟蓋皮提包 十三元
二尺六寸同 十一元
二尺四寸同 十三元
一尺二寸帆布硬胎提包 十五元五角
一尺三同 一元一角
一尺四同 一元二角
一尺五同 一元三角
一尺六同 一元四角
一尺八同 一元七角
二元三角 帆布包甲硬胎提
二尺同 二元六角
二尺二同 三元四角
二尺四同 四元二角
二尺四帆布軟蓋提包 五元五角
二尺六同 四元二角
二尺二帆布鐵樑提包 一元六角
一尺三同 一元一角
一尺四同 一元二角
帆布手提書包 四毛
帆布背書包 五角五

煙草

大連東鄉町二〇番地 南洋煙草公司
十支裝美人香煙 每條廿五盒 小洋九五角
十支裝飛輪牌香煙 三月五號停止
每條廿五盒小洋七角一分
空盒換煙、三十五個、換畫一張
角五分、換本煙一小盒
十支紅金龍牌香煙 每條廿五盒小洋二元一
十支高塔牌香煙 每條廿五盒小洋二元一
十個空盒、換本煙一小盒
張、八個換本煙一小盒
帶心空盒十二個、換畫一
角五分
帶芯空盒八個換本煙一小張

大連東亞煙公司（每盒金票價）
大連聯合街
敷島 一角五
朝日 一角二
吉野 一角
松島 五分
麗枝牌 一角
晨駱駝 三分
壽牌 一角
駱駝 三角
金蝙蝠 七分
金槍 七分
金王 六分
蝠 五分
琴風 二角五
復興（一百根） 一角五
人壽（廿根） 三分
纖女 六分
大樓（鐵筒） 三分
壽花（每筒金票價） 五角

大連市越後町四十番地 英商拱石煙公司
十支刀牌 每大包金四元六角 每盒金一角
十支小刀牌 每大包金四元〇八分 每盒金九分
同 一五瓦 一三・〇〇
同花露精 四五〇瓦 一・四〇
十支粉刀王 每大包金四元六角 每盒金一角
五十支粉刀王 角五 每盒金五
十支大天橋 每大包金五元 每盒金五分
十支小天橋 每大包金二元三毛 每盒金五分
十支天橋 每大包金二元 每盒金一角
廿支天橋 每大包金二元二角 每盒金一角
二十支金阻大橋 每盒金
七分 每包金三元一角
十支第一 每大包一元八角五 每盒金四分
十支欽差 每大包金一元三角六 每盒金三分
廿支美人 每大包金一元五角 每盒金七分六
十支前門 每大包金一元一角六
五十支前門 每大包金七元二角 每盒金八角
十支前門 每大包金一元一角六
五十支前門 每大包金八元二角
十支砲臺王 每大包金十五元九角五
五十支砲臺王 每盒金三角五 元七角五
廿支商神 每大包金十五元九角
廿支百利 每大包金一元六角八
廿支小砲台 每大包金二圓 每盒金二角二分
五十支小砲台 每大包金十五元八角 每盒金一
五分
元六角
廿支土耳其 每大包金十四元八角 每盒金四角
十支土耳其 每大包金十四元八角 每盒金四角
五十支土耳其 每盒金十七元九角
五元三角
每大包金二十元〇五分 每盒金二
盒
五十支小白金龍香煙 每罐小洋七角
五十支小紅金龍香煙 每罐小洋四角六分
五十支中紅金龍香煙 每罐小洋五角二分
五十支大長城香煙 每罐小洋六角七分
以上各罐煙在陽曆三月底前
買一罐隨附引換贈品券一張
換法詳載券上

鐵材五金類

大連市佐渡町三〇 進和商會
▲元鐵部（每百公斤價）單位圓
二分 一二、八〇
二分半 一二、〇〇
三分 一〇、八〇
四分 九、二〇
五分 九、八〇
六分 九、八〇
七分 九、八〇
一吋 九、二〇
一吋二 一〇、五〇
一吋二半 一〇、五〇
一吋八 一〇、八〇
一吋半 一〇、八〇
二吋 一〇、五〇
三吋 一一、五〇
▲方鐵部（每百公斤）單位圓
二分 一二、五〇
四分 一一、〇〇
五分 一〇、八〇
六分 一〇、八〇
七分 一〇、八〇
一吋 一〇、八〇
一吋半 一一、五〇
二吋 一一、五〇
二吋半 一一、五〇
三吋 一一、五〇
▲板鐵部（每百公斤）單位圓
一分 一二、〇〇
一分厚 一二、〇〇
二分至四分厚 一一、五〇
五分至六分厚 一〇、八〇
七分至八分厚 一一、五〇
▲洋釘部（每桶價）
一分半 一四、五〇
一分半
六分 一〇、九〇
一吋 八、一〇
一吋二 八、〇〇
一吋半 八、〇〇
二吋 七、九〇
二吋半 七、八〇
三吋 七、七〇
三吋半 七、六〇
四吋 七、五〇
四吋半 七、四〇
五吋 七、三〇
六吋 七、〇〇
七吋 八、〇〇
▲白鐵部（每張價）
三十號 一、八〇
二十八號 一、〇〇
二十六號 一、二〇
二十四號 一、五五
▲新鉛絲部（每捆價）
五號 六、八〇
六號 六、四〇
七號 六、五〇
八號 六、一〇
九號 六、二〇
十號 六、三〇
十一號 六、〇四
十二號 六、五〇
十三號 六、六〇
十四號 六、八〇
十五號 七、〇〇
十六號 七、二〇
十七號 七、五〇
十八號 七、八〇
十九號 八、一〇
二十號 八、四〇
▲板鐵部（三尺寬 六尺長）（每百公斤）單位圓
五厘 一三、五〇
七厘五 一二、三〇
一分 一二、八〇
一分半 一二、三〇
二分 一二、五〇
（四尺寬八尺長）
五厘 一三、二〇
七厘五 一三、八〇
一分 一二、八〇
一分半 一二、五〇
二分 一二、五〇
（五尺寬十尺長）
五厘 一三、五〇
七厘五 一三、八〇
一分 一四、八〇
一分半 一二、五〇
二分 一二、五〇
紅磚百個 一元一角五
白梅 八角五
杜鵑 一元六角
蒲 七、〇〇
舊磚百個 六、〇〇

鐘表眼鏡

大連市浪速町四十三番地 史惟記鐘表眼鏡行（每種金票價）
▲鐘表部
德國製報刻五音天文鐘 每只六十五元
德國製二音天文鐘 每只二十九元五毛
德國製二音天文鐘 每只二十七元五
德國製實用天文鐘 每只二十三元
德國製鳩叫鐘 每只十二元八毛
瑞士製16形實用綱克双卡 每只十一元二毛
子懷表 瑞士製5 21 婦人用新式同 每只十五元五毛
手表 瑞士製4 21 狹長方同 每只二十四元三毛
瑞士製10形15石鋼克双卡 每只十元五毛
子手表 瑞士製10形 inuicta999 每只十二元
双卡子手表 瑞士製5 21 18K長方金克 新式女用
4 21 每只二十七元五毛
10 999 18K金克双卡子表 每只三十八元五毛
16 18K金克同薄形懷表 每只十九元五毛
16 18K金克同薄形懷表 每只八十五元
16 14K金克双卡子懷表 每只六十五元
14 每只五十五元
12 18K 每只五十三元
13 14K 每只五十七元五毛
13 每只六十四元五毛
每只五十元
▲眼鏡部
美國製新式桃形夾白金眼鏡架 每付十八元
美國製夾黃金同 每付十九元
二毛美國製托鼻夾白金美 每付十九元
國製每付十九元美國製新
式無形架 每付六元五毛
同金匡博士架 七元五毛
新式魯克眼鏡架 同 每付一元
新式魯克架 每付壹元
新式魯克架 每付四元
新式魯克架 每付五元
新式魯克架 每付三元
水晶眼鏡片 每對三元
茶晶 每對自十二圓至一百二十圓
▲寫眞部
二寸三張 金六角五分
三寸三張 金壹元貳角
四寸三張 金壹元五角
六寸三張 金貳圓五角
八寸大張 金四元五角
八寸一張 金貳元
十二寸一張 金叁元
十八寸一張 金四元五角
廿四寸一張 金七元

建材砂石類

大連市若狹町四二 建築材料商雲記號（金本位單位圓）
石灰 一百斤 〇、七
洋灰 一袋 一、七〇
麻刀 一貫 一、四〇
點增紅色 一俵 六、五〇

大連市北崗子海岸九八 義昌和
（金本位單位圓） 市內價目
龍口砂 一坪 二九、〇〇
萊州砂 一坪 二三、〇〇
上鐵筋砂 一坪 一九、五〇
中鐵筋砂 一坪 一七、五〇
千里堡鎗砂 一坪 三二、五〇
粗砂 一坪 一六、〇〇
中砂 一坪 一七、五〇
腰砂 一坪 一五、五〇
海石只 一坪 一一、五〇
南關嶺水砂 一坪 一、五〇
一五豆砂利 一車 四、〇〇
三分豆砂利 一車 三、六〇
玉砂利 一車 三、〇〇
鹽島子板石 一坪 三、〇〇
鹽島子基石 一坪 九、五〇
鹽島子亂石 一坪 六、〇〇
廣鹿島石版 一丈 二、八〇
同綠色 一俵 四、〇〇
同紫色 一袋 二、五〇
同淺黃色 一俵 二、〇〇
同日本黃色 一俵 一、八〇
作洋灰瓦色 一袋 三、〇〇
白石只 一俵 一〇、七五
花石只 一俵 一〇、七〇
黑石只 一貫 一、六〇
海菜 一貫 二、〇〇
紙麻刀 一俵 一、〇〇
粘土 一俵 一、〇〇
紅磚 百個 二、〇〇

建築材料

大連市秋月町二番地 興亞窰煉瓦工場
工場大連市外三春柳東
一等磚（煉瓦）（千個）金十七元
二等磚（煉瓦）（千個）金十六元
三等磚（煉瓦）（千個）金十五元
空洞煉瓦（眼磚）金六錢五
耐火煉瓦（缸磚）金六錢五
（以上爲市內價目）
藥掛直土管三寸 金二毛五
藥掛直土管四寸 金三毛五
藥掛直土管五寸 金四毛五
藥掛直土管六寸 金六毛五
藥掛直土管八寸 金九毛
藥掛直土管一尺 金一元六
（曲管倍半丁管兩倍）
洋灰管四寸 金二角五
洋灰管五寸 金三角五
洋灰管六寸 金四角五
洋灰管八寸 金六角五
洋灰管一尺 金八毛
洋灰管一尺五 金一元三
洋灰管二尺 金二元五
洋灰管二尺五 金三圓

大連市若狹町七十一番地 昭信號建築材料商
一等灰壹千斤 金七、〇〇
生石灰壹千斤 金六、〇〇
黃石綿百磅 金二、五〇
白石綿百斤 金一、八〇
特等紅土百斤 金七、三〇
一等紅土百斤 金六、〇〇
周水黃土壹俵 金〇、〇〇
火山灰紫色壹俵 金一、四〇
煙筒灰百斤 金六、〇〇
缸磚百個 金六、〇〇
耐火粘土百斤 金一、五〇
舖地洋灰磚百個 金五、〇〇
洋灰瓦百片 金四、五〇
日本大瓦百片 金四、五〇
青亂石一車 金一、八〇
白亂石一車 金一、七〇
八分白色碎石子一車 金一、八〇
洋灰製塵芥箱一號 金一、五〇
同洋灰製二號 金七、五〇
金州青石版一丈 金三、二〇

小說 劍骨琴心（三十六）

第二十七回 巧相逢遣人探消息 難取信閒語啓疑心

不則一聲，這太監正逼體軟麻，忽被使女要討魚錢，打斷興頭，好生不快，却又看着翠娥，年紀更小，心裏又是喜歡，連連答應，如飛跳上大船，驅翠娥到裏去給錢，收了活魚，一面向腰間摸出銅錢，兩隻眼睛釘在翠娥臉上，手裏把銅錢顛來倒去，那裏數得清，翠娥催促，便笑將起來道，好性急的孩子，胡亂着數了八十文錢，交與翠娥，悄々的把翠娥手抓了一下，翠娥發急道，怎麼是這樣纏帳，咱是好人家兒女，你休錯認了人呢，那太監方纔放手，讓開了路，只顧笑嘻々的說道，你有好魚，你與拿來，咱多給你錢，咱與你是一般樣的人，你休害怕，以後不合你頑，就是了，翠娥也不回言，急走出來，如飛下船，到了僻近處，會了士英，述了一遍，士英大喜道，小小果是眞心待着士俊，我們也不枉了，那翠娥道，那奶奶到想得王相公利害哩，咱們晚來，只消如此如此，便連夜奔回山莊，能了，到了晚間，客船俱已停泊，翠娥划船在對岸蘆葦中悄悄的看那第五號上中艙窗口却是關得緊緊的，杳無動靜，直等三更天，纔見朱檔忽啓，朦朦的月色照見兩個人模樣在窗口影動，翠娥認道，怎麼有兩個人，怕去不得麼，月娥也覺疑心，不敢冒昧，只見那兩人伸頭向外探望，莫非是奶奶的心腹，且去闖一闖看，月娥便將挽篙，輕輕的撑過來，翠娥喜之不勝，低間如小接着，大姐王郎現在何處，道，請你來的，如今怎樣去法，何翠娥便不顧忌，那女人答道，王郎不在這裏，托他朋友全士英和我姊妹們來救奶奶的，全爺現在對岸，過去便知，只消駝你下船便了，小小狐疑道，王郎的朋友，我是知道的，只有姓朱，姓吉，係他至交，其餘好友，也沒有姓全的，這事還要商量，旁邊那個女人道，事已經至此，且逃出去再處，小小道，妹子雖自誓必死，心裏還想着裵直是個宦官，就到他家，看還不中意，倘若造化東宮，還不妨事，或問知已有丈夫，若讓將出來，王郎的年家故舊，頗多可以設法贖身，便豈不落好人之局，今日過來性命許可保，不知道，如何可是輕易小那女人道，連點首可一人，他翠娥道，姐姐你去問他因向可娥道，有王郎帶來信物，拿我的看，翠娥道，你下來信物那姓全一死在京中，你斷不能下船，小的翠娥着急，再三催勸，不然寧可了愈加疑惑，說道，若有一信小明日可推着實魚，你拿我看夜間即隨過船，若沒有信物，便不必來了，你若強逼我下船，我就嚷起來，不要怪我薄情，翠娥沒法，只得叮囑道，我去討信物來，你可開着窗等我，因心裏焦悶，一失於留心，跳下船來，船身

早聽見大船上喊道，那裏水晌，防有小人，你們起來看々看，慌得月娥翠娥如飛點過對岸，藏在蘆葦中，方纔伏了一會，不見動靜，那大船的聽放心，看郡大船的聽，已是閉上，悄悄走上岸來，向士英告訴，小小必要信物，方背下船，士英着慌道，這事撒了，我因士俊說得把穩的信物，如今怎麼處呢，你們方纔該強逼他下船，或者主意尚未打定，若等他躊躇了一夜，就斷然沒用了，翠娥道，那奶奶主意是拿得定兒的，咱方纔也催逼過他，他就要喊起來，慌得咱沒了主意，跳下船來，把船都踹見了，水晌起來，幾乎鬧出事來哩，士英跌足道，這樣有見識有志節的女子，若救不出來，豈不枉了，四個人蹲在野岸上，商量了一回，一更天總沒主意，士英道明日兒告訴他，且把實魚爲名，捉空妹們，說我是王郎舊相好的朋友，從德州同來，在濟寧遇着王郎，受他重託，費許多氣力，弄我姊妹來救你，休辜負他一片熱腸，因王郎說得把穩，沒討信物，並無別故，再把王郎家世細知，翠娥道，或有轉頭，也未可日裏邊悄悄說得一兩句話，那些女人都擠了來，只得就撒開了，那得細細的講勸呢，且到明日看機會，盡心竭力爲之便了，士英道天下事，是料不定的，次日，翠娥又揀兩尾活魚，跳上船去，却好小兩日頂鬪歇船，侯着開閘，上岸兩個女人，赤膊跑馬，實那鑼裏藏足，搶鞍換馬，金雞獨力，倒縣蜓的諸般解數，中艙伏侍的女人，及船上水手太監從人，都立那邊去瞧看，翠娥暗々歡喜，小小合那一個女人，連忙走到艙口，討看信物，翠娥道，全爺因王郎說得十分把穩，一時沒討信物，從德州下來，却與王郎是刎頸之交，在濟寧遇着王郎，連夜趕來救你，因沒人通信，又黑夜奔馳，受盡辛苦，趕到咱們東阿縣，叫咱姊妹們來救你，若一不肯去，不要說辜負了全爺一片熱腸，及咱姊妹們許多心機，可憐王郎在家眼巴巴盼着好音，若知道因沒帶信物，誤了大事，慣恨把苦，斷不住一性命，復道士愁後家世，保細說一遍，這可是咱們捏造得出來的，小小只是不信，說道，他王郎的好友，我都知道的，最好的是吉瑞，我主意已定，只要個兩個心交，却沒有什麼姓全的，爲恐的是近日總有相與個一物的，全爺或是近日相與，也女這知，怎知小小道，我家世明可詳細，不多幾日，這姓全的他未道等說了是從德州下來，可見是又假的了，王郎是極謹愼細別心的人，有甚刎頸之交

三月中奉天之商品移動市況

△綿系布、因上旬海外材料高昂、對細布類的期望非常旺盛、呈近稀有之良好的氣概之商況自入中旬後、基於南京政府之銀通貨對策之流言、加之大連鈔票續落、大阪行市、打破二百圓、是以勢情惡化、市況不振、下旬因爲紐約倫敦銀貴、並北鐵讓渡完了之好感、而商況亦稍示反撥、思買者亦爲之擡頭、自入月末以銀賤、國幣賤、和美綿續落等惡勢之續出、致市況於惡化閑散裏、而越過月矣、三月中之成交額、約八千包左右、較比前年同月交易額、約加倍數、綿系布、奉天驛發及到之數量（單位捆）

△發送數	本月	前年同月
綿系	二、五四七	二、○七一
綿布	三、二八三	七、○四一
綿織物	六九二	二六二

△到着數	本月	前年同月
綿系	五、四七八	三、三二六
綿布	三、一四○	三、七○三
雜綿布	六、○四○	七、○二七
粗布	一、九三六	一、五三七
大尺布	二、三八一	一、一四六
人絲布	五一九	八四二
細布	二、四○七	一、九六○
晒金巾	六九	三三
朱子	六四○	七七
天竺	四七	—
帆布	一○一	六四

△特產物、大豆、混保大豆月初晷高、至六圓三十五錢因投機帮之出賣致急落至六圓、而因此銀的急變動、和投機帮之買賣興旺、中旬暴落五圓五角、下旬爲五圓八九角、呈示平穩、白眉大豆依混保大豆四角之好行、而黑豆在月初爲五圓一角五分中旬四圓八角五分、下旬四圓九角、豆餅月初一圓七角五分、中間在六角二三分的平價、下旬擡至一圓七角的高價、因油房休業的多、賣貨頗爲薄弱、芝麻因華南方面的減平、而日本內地方面更屬的望不動、致有十一圓五六角的暴落、大麻子年初八圓四角、月末因爲唱至八圓二角、故海外有不好的觀望而雜穀包米擡至四圓五六角、高粮平穩、中旬在四元九角五分、以大連昂貴的推移、致有同至五圓二角的形勢、秋小豆爲五圓四角、雜粮五圓三角、蕎麥有擡四圓九角、粟不變仍爲八圓六七角、茲將詳細行市、誌次

白眉大豆	百斤	五、九五
混保大豆	同	五、五五
豆餅	一枚	一、七○
豆油	百斤	
大麻子	同	八、○○
芝麻	同	二、一○
粟（精選）	同	八、三五
粟（並）	同	八、四五
雜小豆	同	五、○○
赤小豆	同	五、一○
高粱	同	五、○○
蕎麥	同	四、七○
包米	同	四、五○

又於三月中、奉天驛、特產發到數量、爲發送者大豆爲七二、三三七○公噸、其他合計三一、七九三、五八九公噸、以此與前年同期之四、一八○、一三二二公噸比之、約減少三八六、五四三公噸到着者、爲大豆其他計一六一、八九七公噸、以此再與前年同期比之、居於五二三、一七一公噸之減少云

△麥粉自受前月之大量成行後、市中之存貨量、上中旬之買氣仍未擡頭、呈示閑散然至下旬、受海外材料昂貴之刺戟、約定於五六月交貨者約有一百五十車、商況受此之反撥、比較的於活況裏而越月矣、行市如次

北滿粉綠天官、日本粉賣船三、四五北滿粉綠龍馬、日本粉辦天三、二五北滿粉花二星、日本粉綠三、○七日本粉紅綠三、菱三、二七上海粉綠兵船三、○○

但三月中到奉天驛之麥粉、爲二十一萬二百十袋、比前年同期增四萬六千四百十袋發送數爲二萬五百四十四袋比前年同期增加五千百三十九袋

△海產物、自前月以來、繼續的閑散、然黃口魚之登市增加、而一般鹽魚、幾未見售銷、海參干貝等、亦不見易銷、商情極示寂寞、行市

（單位百斤）

鹽鯖一八、二九○干貝一○○、○○○海菜五、○○○海參（上）二○○、○○○海參（中）一六○、○○○江帶六、○○○

然而其所到數、鮮魚及其他有百七十九萬四千八百十公噸

△砂糖、市中存貨豐富、銷路異常不嘉、行市亦不見強賣成交者、僅有二十車、於閑散裏而越月矣、行市

日糖T印一三五斤一包、一九二五臺灣糖TE印一三五斤一包、一九二○明糖Ld印（同）一九、二○○太古糖同

該月中奉天驛發送額、白砂糖七四五、赤砂糖二八七、氷砂糖三四三所到數白砂糖八五四四、赤砂糖一四七一氷砂糖三八八

最近綿絲布界商况頗示閑散

新京訊、最近之綿系布界、因其背後之農村凋弊、困饑已極、及購買力的減退、和輸送經路關係（北鮮經由拉濱線）等、比較去歲商況、頗示閑散、試以五月中之貨物、與去年同期比較、如左

（單位噸）

	本年三月	去年三月	增減
綿系	二五一	三四九	九八減
綿布	一、三一○	八九三	四一七增
綿製系	一四四	一七三	二九減

再以各線之發送數量示左

▲京圖線發

綿系	八五	七八、五	六、五增
綿布	六六五、二	三五八、九	三○六、九增

▲寬城子發

綿系	三	五○	四七減
綿布	一五	一三三	一一七減

▲京濱線發

綿系	三八、九	—	—
綿布	一九八、六	—	—

更以在庫數、爲一月最高、亦漸次減少、自三月末迄現在、爲一萬五百公噸、與去年同期之一萬一千六百十公噸比之減少一千一百十公噸云

市營零賣市場

設備與九年度之賣入額

竟突破一千萬圓之鉅數

據大連民政署、於昭和九年末調查之市外各市場的租地坪數、其他等

市場名	占地坪數	店舖
信濃町	四、○五三	一、○七三
小崗子	一、四六○	六一三
西	一、九二二	五八一

再以倉庫坪數觀之、信濃町一九七坪、小崗子二四九坪、西市場一四五坪、山縣通二四坪、中央市場一○○坪、魚市場三八坪、千代田市場因無倉庫、故無租地面小崗子市場的倉庫、於九年中、更以二百四十九坪新設之、山縣通市場、與前年對比之、因爲倉庫店舖起火、消失的關係、乃行減少（店舖一二二坪倉庫九坪）茲將九年中所賣之金額、示計如左

（單位圓）

信濃町	三、一六六、九一七
小崗子	一五八、四一五
西	四二二、六二五
山縣通	七六四、○四八
千代田通	七七、七一○
中央市場	一、二五九、九二八
魚市場	四、五○一、八七六
計	一○、三五一、五二○

右記中小賣市場賣得額、與前年比較之、增加七十二萬八千六百六十七圓餘、此即因人口增加、和需要增進、及一般的價格之騰貴所致、再以市設中央卸賣市場賣得額、詳數爲蔬菜五十一萬一千二百二圓、果實七十四萬八千四百二十四圓、合計百二十五萬九千九百二十八圓、較前年三百六十四萬四千百五十五圓約減少三十八萬四千二百二十七圓（但右之調查爲由九年一月起至十二月止、而市場會計年度、是由四月起至翌年四月）其次魚市場之交易量有二十萬九千二百四十九貫約減少、依魚類之好況時、在金額上約示增加四十一萬一千五百六十三圓云

中華棧新社開幕

眞 大連常陸町三三、三七、四一番地

旅客福星

自蓋新式洋灰鐵筋三層樓房

破天荒十大特色

房屋寬濶各屋皆有自來熱水洗臉盆站櫃大鏡躺椅銅床錦被電鈴西式大磁盆沐浴室由客自便分文不取自來水小便器自來水坐甬大便器客用信紙信封俱全冬則暖氣夏則風扇倍極完善應酬周到價廉便利報關上稅

正 大連奧町 本社電話長七九七一 樓上電話二一六四六 樓上四二○○ 棧櫃五七四四

營口 電話長九四九 中華棧

新京 電話長二一一七八

哈濱 中華棧 道裏中華 電話四三八五 道外中華運輸部 電話二一三一 櫃棧 電話二七○二 棧 電話一四三九 義昌公司

青島 中華東棧 電話一○一八

大連市奧町中華棧 主人 張佩瑜

無奶嬰兒苦 缺乳母自愁

生乳良藥 乳來精

產後娘缺乳 請服乳來精 生乳最穩安 來精似泉湧 每瓶大洋壹元 外埠加郵貳角 （各埠藥房均有出售）

總發行 蔭華大藥房 奉天小南門裏大街路東 自動電話九二一三號

註冊商標

疥癬陰囊頑癬 賽金膏

本膏一經用指搽擦 任何疥癬立自消除

大阪南久太郎町 竹村製劑所

三十錢 五十錢 一円

小野田洋灰公司製造

龍牌洋灰

總經理處 大連市浪速町三番地 平井洋行 電話（長）二八八三○番

最新電氣收音 榮利

天馬商標

每張僅國幣 一元五角

各埠均有代理

第二期出品六十餘種

奉天代理處

同興元 電話三四○九
裕泰盛 電話二一九三七
老天合 電話二九五八
裕泰東 電話四六三○
吉順綵房 電話五三四六
興順西 電話三一五九
中順恒 電話四○五四

奉天大西邊門外 榮利唱機公司 日電話六三九○番

上海美商愛世開洋行爲

三那星

肺病聖藥

緊要啓事

上海美商愛世開洋行 三那星 SANOSIN A.C.K. CO. SHANGHAI 謹防假冒

▲嚴防假冒敬告病家

本行獨家經理德國醫學考克博士發明肺病唯一聖藥「三那星」SANOSIN早經各國政府商標局註冊得有專用權乃近有無耻奸商非法僞造密運各埠以圖斂錢欺世貽誤病家深堪痛恨本行爲保障病家生命計特於每盒上加貼上列標記以資識別購時務請認明盒上貼有此項標記者方爲眞正良藥否則即屬僞造劣藥切勿受愚

▲懸賞千元緝拿主犯

無論何人如能將僞造機關及主犯密報本行因而拿獲依法懲辦者酬洋一千元儲款以待決不食言

▲各埠同業特別注意

各埠同業對於盒上無上列標記之僞藥切勿貪圖微利代爲推銷蓋知情販賣與僞造者同罪稍有疏忽即蹈法網代人受過殊不值得幸祈特別注意爲幸

▲滙水飛漲訂正價目

三那星在滿洲國內向售國幣每盒十一元正每料六十六元惟因近日滙水飛漲損失過鉅故自今日起改訂售價爲每盒上海大洋十元每料六盒售上海大洋六十元國幣照市折合特此合併聲明

▲哈爾濱道外六道街口美商愛世開洋行啓

一九三五年五月

近查有無耻之徒假冒本行灰色老頭牌自行車膠皮帶惟本行灰色老頭牌自行車帶並無副號且本行各膠皮帶上均有老人頭牌彙印有漢文曰老頭牌英商鄧祿普廠製造故請顧客認清以免受騙是幸

註冊商標

本埠代理家

明記車行 小西邊門裡
金龍車行 大西邊門外
遼東車行 大西邊門外
聚豐車行 大西城門外
萬玉東 大東邊門外

外城代理家

吉林 長增公司
新京 長增公司
營口 廣來成
營口 寶發永
錦州 濟東公司
四平街 中立車行

奉天商埠地三經路南口滙豐銀行大樓內 奉天英商駐華鄧祿普橡皮有限公司謹啓

滿電話四二六九番 日電話六七三四番

艾羅療肺藥

主要藥作用

清肺補肺 兼擅勝場 質味甘芳 老幼可服

一、疏解肺中積痰，使稀釋而易於咯出。
一、宣化肺中積熱，使氣管粘膜返於正規狀態。
一、補充肺組織之營養，能使腐肺重生。
一、激發肺之抗病力，俾能尅制病菌之發育。

主治諸病症

一、流行性感冒（傷風）
一、新久肺結核（初期或後期肺癆）
一、急性氣管枝炎
一、慢性氣管枝炎
一、氣管枝喘息（氣喘）
一、氣管枝擴張（老人咳）
一、流行性肺炎
一、百日咳等

上海中法大藥房發行

奉天中街 中法大藥房 經售

（週刊之六）

整頓我村學校之計劃

（復州灣南海頭高級小學校學生葛鴻纛）

欲使人民知識開通、必須設學校以敎授之、欲使學校振興、必須有人以整頓之、我村學校、成立已數年矣、校舍無固定之所、校具無完善之觀、操場又甚狹小、運動器具、毫未置備、因陋就簡、何以收菁莪棫樸之效、吾以爲整頓之道、必先充裕經費、蓋無米之炊、巧婦難爲、而經費欲充裕、必須由學區以內、按畝籌收、以地方之款、辦地方之事、想亦熱心敎育者、所樂與贊同也、經費有着、然後建築固定之校舍、購買學校之用具、敎員之薪金、又須從優待遇、以養其廉、使之克盡厥職、學生不收學費、使貧家子弟、亦得受相當之敎育、若此則我村之學校、日益整頓、將無往而不善矣、識者以爲何如

懶學生的自述

（双城敷化小學校六年級生陳萬里）

余性甚懶、每日必十句鐘起床、俟母親命早餐、余始餐、然母親若不言、即踞床呆坐、不言亦不食、必俟父親命余去校、始快々離家、然父親若不言、余即往黑甜鄉中去矣、余家距校、只隔一墻、然每日至校必遲、師怒命余跪、余即跪、師怒極笞余、余即受之、待師容微霽、收笞命余起、余亦必俟同學扶持之方起、課畢歸家只高臥而已、故同學咸以懶學生呼余而不名

說風

（雙城縣立敷化兩級學校五年生談瑞亭）

風呀！風呀！你不住的吹、你一天做的事、不及其數、有時吹送帆船、有時吹人家失火、你還助火的威風、燒着萬物、你有時抖起你的神威、如萬馬奔騰、千軍吶喊、眞無可比、你又吹開百花、吹着青青的綠柳搖々、你有時把巨大的海船、吹落海內、你到秋天之時、把那悲慘的樹葉、吹落地面、你做的事、等々不一、有時於人們有害、有時於人們有益、

婚姻問題的我見

（復州灣南海頭高級小學校學生林萬德）

今日談說婚姻的、沒有一個人不說、這是父母的責任、據我的管見、父母有擔負婚姻的責任、固然不差、然而婚姻乃男女畢生切身的問題、所以不可不自己解決、試驗看看、今之因爲父母幼時定的婚姻、不合自己的意思、逃之夭夭者有之、求離異者有之、甚或互相殺害者亦有之、推其原因、蓋以容貌之妍媸、產業的貧富、遂致發生意見、而卒不免於離異、所以我說、婚姻的事、不宜幼時定的、待其已大、自己選擇、這樣則夫唱婦隨、畫眉簾底、詠賦關雎、爲天然佳偶、美滿姻緣、這是何種的快樂呢？可恨我國舊沿襲下的婚制、大都由一父母之命媒妁之言、甚或男女尙在襁褓、而他的父母已給他定婚、及長、人事變遷、往往因此而弄成了惡果、實在不少、我非說子女的婚姻父母不必負責呀！惟不若自爲主持、父母站在指導立場上方爲適宜、不然、幼時定婚對於對方的發育如何、性情如何、均不得而知、其一見傾心的、固然也有、而結婚的以後、因爲對方不能滿足自己的心意、以致演成種種不可測的慘劇、實是可怕的咳！可不警戒麼？

一天的日記

（熊岳康寧堡區立職業學校四年杜廷鈞）

晨起在春日新風的空氣中呼吸、把夜間汚濁之腐氣呼出、而吸入新鮮空氣、未幾、即轉入屋中用水淨面、並用早膳、斯時太陽已於東方微々的露出火紅色面孔、似催促我們上學似的、我就取書與諸位同學急趨學校、途中經過寶泉山、看見青萋的草兒、似含笑般的直立於地上、唧唧的鳥兒、似奏樂似的歡迎這良好春光、我們到校的時候、已經做朝會了、老師對我們講解些極有益處的言詞、講畢、我們皆進入教室、蒙諸師長教導、心裏十分欣躍、各位小學生的寂寞、亦被這春光消滅了、下午我仍然按步就班努力向前、于夕

春風

（熊岳康寧堡區立職業學校三年生韓鍾煜）

春風！春風！你把我吹得很暖和、許多小朋友在梨園裏看梨花和杏花、都開的很好看、春風啊！你是個畫師嗎？烘染山河如錦、你是個樂師嗎？教得百鳥齊鳴！那末、你眞是個羽衣神仙、人間的萬能啊！

勤學

（蓋平三區康寧堡職業小學高一年張富海）

爲什麼我們每日都要到學校裏去讀書呢？孜々不息的去讀書呢？就是預備在世界上好解決生活、不但我們學生要像這樣的去勤學、像那工人、商人、農人、他們也得去勤學的、工人不勤學、他所製造的東西是不能好的、商人不勤學、他的生意是不能發達的、農人不勤學、所得五穀、是不能豐富的、至於學生不勤學的成績、是不能精進的、上他這樣看來、人生在世界都得要勤學、而後生活纔能豐富的

春天

（蓋平三區職小學高一年級生高儀謙）

光陰眞是快、又到春天了、可惜那過去的光陰不知飛向那裏！竟作些什麼？念的書一點也不會、眞是懊悔！簡直一句也說不出了、隨春天而來的各種花草、都發芽了、大坑和河裏的冰、都騍開似的×早已化了、各種的樹木都發芽、花兒也開了開了花、眞好看、所以要保護點、不要把牠損壞了、春天正是我們學生念書的時候、快快努力吧、若不努力就要把光陰錯過了、所以一寸光陰一寸金、寸金難買寸光陰、那末我們何不趁這大好春光去努力呢？

毅力是成功之母

（洮南縣立第四小學校第四學年生周永堂）

無論做任何的事情、我敢就斷定誰都願意把事情做得完完美美的、最後獲得成功、這是一般人的理想、可是理想未必就能成爲事實、那麼我們要希望達到成功的境地、究竟怎樣才能實現呢？只要本着毅字去做、心裏抱着大無畏的精神、百折不撓的志向、一心一意、貫徹到底、斷不可意志不堅、畏難苟安、半途而廢、一落千丈、功不成、名不就、這時追悔也來不及啦、譬如、學生在學校裏、對師長的訓講、必要沈心靜聽、切實去牢記、講過的功課、時時溫習、沒講的功課、充分準備、那麼我們的學問、一定有神奇的進步、農夫若不披星戴月、不辭勞苦、殷勤耐久去耕種、到秋天怎能得着良好的豐收、沒有良好的豐收、又怎能得有充裕的金錢、身體又怎能飽暖、生活陷於危態、究其源、這是什麼原因呢？就是沒有毅力啊！

看以上那兩種比喻、可知事業的成功、和失敗、完全由於有毅力和沒有毅力的關係、可見眞所謂「毅力是成功之母」啊！

小小狗

誰叫你懶走幾步？

謎語徵答

小朋友們——好久沒有和你見面啦、我心裏實在想念你們、不知你們怎樣？諒必都有同情之感吧？今天我也沒有什麼很好的故事和你們談、也沒有什麼好話和你們講、就是編了幾小塊兒謎語新、你們在休課之日、猜一猜吧、猜仲的前五名、微有薄獎、其餘者僅錄芳名廿五名、但限五天爲止、過了期限就接收了、最後我還有一句聲明話、務要貼足郵票、不然、又好罰我哩、新小友大家原諒

一、好酒無水、甘甜無舌（字一）

二、馬因出力、累張了嘴（字一）

三、孤苦伶仃、貧無立錐（四書句一）

四、兩人、兩土、兩口、不論貧富家々有『小友們、誰要猜着了、得獎還不算、以外還有二斤半的一個大饅首』（字一）

五、一條狗、長兩個口、大田底下又一口（字一）

六、一路平安（關東州內地名一）

七、一個大亮、一個半亮、一個小亮（蒙經一）

八、提起尾、明白頭（蒙經一）

九、廚師（戲目一）

十、身在穴中把弓拉、丝生丟人酉時回家、大眼皮上長個大疤、王大頭上長兩個角『小朋友——你們誰若猜着了、千萬莫要學他』

十一、遍地是錢（關東州內地名一）

十二、書念的很熟（滿洲國縣名一）

十三、旅館房間很多（滿洲國縣名一）

十四、非祿太平（滿洲國縣名一）

答函地址「請寄大連管內小平島普通學堂王金聲收」

（王金聲）

筆朋友

（雙城敷化兩級小學校三年生王淑蘭）

筆朋友、眞快樂！常在我的
手中握、一天天的伴我工作
筆朋友、眞稀奇！走起路來
丟帽子、一天天的和我不離
筆朋友、眞忠誠！順我支配
去做工、一天天的永不作聲
筆朋友、眞可交！怎樣勞苦
不脫逃、一天天的助我投稿

雪和學生談話

（復州灣南海頭高級小學校生許德綸）

在本年冬的一個星期日、天氣忽然變動起來、一片々鵝毛的似大雪、紛紛的飛下、轉瞬間、偏蓋田疇、到午後剛纔止了、我約了三二個知已、往那偏鋪着白雪的郊野去、學古人踏雪尋梅的舉動、正在遊覽之際、忽然看見一位年少的學生、站在雪地上和雪談起話來、學生說：「雪啊！你的害處大矣！當冬日、朔風凜冽、寒氣迫人的時候、你還乘勢助紂爲虐、使天氣越發寒冷、或使道途滯塞、交通不便、雪啊、雪啊！你眞是世上的罪人、人類的勁敵呀！你果有甚麼益處呢！』雪從容的答道：『君言差矣！我拿潔白光明的身體、常想有益處於人世、古時候孫康賴余而名就、怨李因我以成功、況且雪止之後、出圃的、昆蟲中有害皆被凍殭、而且我融化了以後、又能潤澤田地、至來年、可有豐年的希望！君敢說我有害而無益處麼』！我聽了他們的議論、很有意義、遂濡筆記之

初春小雪

（双城敷化小學校　趙蓮英）

旭日東升、
出很和靄的面孔：
正在微笑、
在望視着這廣大的世界
但那雲兒、
好似和旭日戰爭一般、
鼓勇臨敵、
直把陽光吞沒、
剎那間、
天昏地暗、
朔風怒號、
頃刻時、
團團柳絮飛舞、
片片鱗甲飄搖！
又疑是玉龍在天際爭鬪
一夜之間、
那雪花兒就遍了宇宙、
但是炎炎的日光照臨：
使牠的神威、
把雪花融化了、
牠存在地上、
還是不能長久！

記聾子的趣話

（奉天市立第一小學高二年學生宛吉斌）

某人說「喲好大的風呀、聾人聽差了、跑出喊道、是有人偷我的葱嗎？寺內有一聾和尙聽了、也跑出喊道、是有人偷寺裏的鐘嗎？衆和尙聽了這話、互相爭論、結果都被抓到衙門裏去、恰巧審判官也是聾子、聽了他們口供、罵道我這朝西的衙門、誰叫你們給我般到朝東、衙役將他們押起來、退堂後、對他聾了的妻子、說了一遍、她聽完怒冲々的罵道、我是你的妻子、並非是你的公公、此是說聾子的笑話

來校沿途之風景

（復縣縣立第五小學校高十四級范國良）

寒假期滿、開學日臨、呼朋招友、相偕赴校、余校乃南極屯縣五也、距家既鳳鶯還、途景自有可述、憶夫朝暾漸露、負笈就道、父母箴規、言之諄々、群鴉噪晨、如觸橋之踐行、長堤舞柳、若關頭之惜別、仰觀天色蔚藍、殘雲如絮、俯視群芳萌動、嫩柳無痕、黃鶯之流聲喃喃、鴻雁之餘音嗷々、一幅佳景、信可樂也、噫、光陰逝水、一去不回、年華駛馳、壯而易老、吾輩學子、趁此青年時代、值此陽春氣和、苟不努力求學、待至老大無成、悔之不亦晚乎、至校日將午、遂持筆記之

送別

（張夢雲）

烏々的火車吽聲、
帶去了我無限的情淚、
啊！劉兄！劉兄！
因家事牽連、
不得不別、
不得不離、
劉兄喲！劉兄！
你何日得歸——
你何日方回——
啊：……
回頭在見、
回頭在談、
劉兄：……
怨我不能遠送、
祝你一路保重吧！
一九三五、四、一五

笑話

（心靑）

阿三說：「隔壁張大哥打了一嗎啡針、精神非常充足」阿呆即插嘴道「那麼我們家的騾子、拉車沒勁何不去打一嗎啡針呢？」

含有無上滋養貴品

各國醫博士及衛生局推獎

『保衛爾』

老牌神效 牛肉汁

健康問題迎刃而解

君服「保衛爾」準能

精神活潑　身體堅壯　頭腦聰明　添精益髓　久勞不疲　增敵抗力　却病延年

奉天、大連、新京、安東、吉林、營口、哈爾濱、各大藥房商店均有出售

總經理 英商和記洋行 奉天商埠地三緯路 電話四一八四番

齊昂鐵路公司廣告

齊昂鐵路公司全體股東均鑒逕啓者案查本公司股票自前清光緒卅四年開辦頒發訂有股票條例俾各股東遵守嗣以傳流日久輾轉讓售多不按照條例辦理向未到公司更名註册以致紊亂不堪當民國五年雖經換發一次又多遺漏遂致新舊參差眞僞莫辨對於股東之權利無由明確即於本路義務貢獻上亦多窒礙茲因清理以上弊端經本公司監察會議表決爲整理股票務期徹底起見首宜鑑別清理藉免混淆而昭鄭重即定自陽曆三月十五日起至五月十五日止陰曆二月十一日起至四月十三日止兩個月爲限凡持有本路股票者無論新舊一律應即繳送公司核驗註册并須備戶主姓名單及印鑑一份一併送交公司存查以憑領取股票之用由本公司先行發給收據經考核後再行發還或換發新股票屆時另行通知其有遠道不能親到者函寄或委人代辦均可但通訊地址務須詳明註載並戶主須於股票左上角加蓋印鑑之戳記事關股東權利望勿輕忽除佈告外特此急告

康德二年陽曆三月十日 陰曆二月六日

龍江齊昂鐵路公司啓

補血強精丸

開醫藥界新紀錄 創家庭中聖補劑

此藥乃係本藥房世傳經驗屢試屢效之方也早經官准化驗行銷藥性溫和不寒不熱對於主治腎虧體弱各症服之有莫明奇妙之效可稱全球無二之補劑也自發行以來風行各處頗蒙社會所信仰函電索寄臨門購買聲譽久已素孚功效神驗爲二十世紀空前絕後未有之最佳神藥也凡患此症之人速服此藥即早得全愈一日矣是藥專治腎關不固勞遺滑精諸虛百損五勞七傷腎虛腎寒精冷精清不能生育房勞過度陽萎不舉舉而不堅甫交即洩精神恍惚身體虛弱腰酸腿痛形容枯瘦夜不安眠頭暈眼花行動心跳動作氣喘週身虧力腦力健忘惡夢盜汗老年精衰子嗣艱難少年破身太早或思慮過度腎虧潮濕常出涼汗虛勞痰喘精血兩虧等凡係腎虧所患各症服之咸宜功效最速其效如神服法另詳功能滋陰補腎扶陽固本大補元氣添精益髓強筋壯骨長陽種子之神藥也腎關不固夢遺滑精等服之大見奇功腦力薄弱精神不足頭暈眼花三盒復原房勞過度陽委不舉甫交即洩半打一保無愈惟子嗣艱難者先固精血服之數盒元氣充足一索得男以慰晚年每盒現國幣一元六角四元注意外埠函購郵費免收藥洋先匯空函不郵郵票代價亦可即無一舛錯

總發行所奉天大南門裏路東 新大陸藥房 各埠藥房商店均有代售

各官署指定 琺瑯製品

琺瑯製品一切　琺瑯美術匾額

琺瑯各種招牌　琺瑯鐵器門牌

如蒙訂製 製作迅速外埠本埠決不悞期

奉天稻葉町十一 新利琺瑯製作所

長電話六三六一

工場 鐵西芳野町 電話三五二三

東三省水田志 東三省畜產志 特價出售

本書係黃越川先生在滿洲事變前所作對於水田畜產均有詳細敘述多由實地調查所得足供實業界之參考自先生罹來大連後始由上海運來現於此間出售因著書目的乃在贊助實業故先定一特價期間以表優待熱心實業以先覩是書爲快者每册計國幣六角自四月十五日起至七月十五日以三個月爲限期滿照原定價計大銀圓一圓又特價期內刪數亦已限定購請從速

經售處

大連市大龍街十六番地 啓化書局

大連市監部通百十一番地 青年書局

奉天城內鼓樓前 中華書局

奉天稻葉町十一番地 小村書局

双美人牌花粉

更靑少　更美麗　更晴朗　更明媚

添增妳的魅力 是新流行的近代的化粧料

純良無鉛

東京 大阪 中山太陽堂總本店

消閑世界

中山公園剪影

(于今)

由於柳枝的由黃變綠，可以知道現在已是春深了，又天氣怪暖和的，野外的花草又似錦繡一般，天然的美引起人們遊春的佳興，在屋中坐不住，老想着到野外領畧些春天給予人的快樂，到那裏去呢？到西沽吧，西沽太單調了，一片黃土上長了一堆桃林，桃樹又高大又看不見桃花，在春風裏擺動，而且現在又是春深了，再到那裏去還有什麼意味？到北甯花園吧，甯園人太多了，再說那裏的樹小林疏，大有牛山濯濯之意，人如流水，一個亭子坐十幾個人，人多於樹，那裏的船也不容易划，淨買船票就得擠一身臭汗，再划起小船，汗流浹背，那不是受罪嗎？所以津市的中山公園實是一塊絕妙的遊春勝地，比較地是還累好一點。

一入門，迎面便是兩排梅，正在盛開，燦爛如錦，樹身不高，花也不多，只是花愈少，愈顯得清雅宜人，可以入畫，當中是一面亭子，亭子裏是「南皮張氏二烈女碑」現在有許多這碑的墨本已作爲流行的字帖了，亭子過去不遠是天津十七烈士紀念碑，民國十六年才立的，顏色還新，上面刻着十七烈士的史略，後面是洋灰築成的花圃，新栽了許多小柳樹葉色黃嫩，可知是剛萌芽的，旁邊有許多盆景，如綉毬，洋繡毬等，有點家花園的意味。

動物欄是北甯花園看不着的，左邊是鷹，大約一尺來長的，咖啡色，褐斑點，大概已因了好久，磨得沒氣性了，見了人就躲，一天到晚總是閉着眼休息的，兩旁有鵝鴨鵝，沒有什麼意思，再過去是兎，一個破鐵網中圈了十多隻兎，中間挖了一個小小泥水池，預備給牠們喝的，牠們並不怕人，見了人總是表現着親熱的，你若插進一隻手指，牠們便上來，用兩隻小爪抓住，和你遊戲，沒有人不說，這幾隻小兎可愛的，兎旁是雞，一雄一雌的，碩大異常，不同凡雞，雄的雞冠大黑，大鮮紅，十分鮮艷，雌的方格白線，像布的圖案一般，另外圈內還有兩隻雞，高視闊步，身上毛羽立起，頸下垂着一大堆紅毛，十分高貴的，以外還有禿鷲是最難得看見的，這麼大的鳥，身長三四尺，週身羽毛白雪一般潔清光澤，那鉤形的嘴，一看便知鋒利異常，眼光烱々的，見了人總是像瞧不起似的，小孩們一見便嚷好大鳥，爭先恐後的圍着看，更有用土塊，石子砍的，偶然砍上一兩塊，牠也好像不覺得一般，鐵網前掛的牌上說：「爲殿亞間之大鳥，食肉，能察四十里內外之物，」牠平常的威風也可想而知了。

園中有一堆土坵，本來空無一物，只有小亭子一個，現在也大都修理，特別闢了一條土礎道，道旁用枯木枝作杆，上面新栽了許多楊柳，曲折有緻，居然也是勝景了，土山前堆了一堆石山，山上有觀音像的噴水池，本來初建時是有水的，現在早已乾涸了，石山前幾年來的時候，是掛着「石山危險，不准攀登」八個字的木牌，現在已經除去，石塊也用洋灰補好了，石上總是有許多人在那裏坐着的，若高踞在石山上，可之看出很遠去，望見北甯花園的水池。

園中還有大亭子一個，不過沒有椅子，所以亭裏總是沒有人的，亭前有一座石橋，橋下是河，河是人工挖的，有一丈多深，早已涸水不存了，橋也東缺一塊磚，西短一片泥，殘缺不堪，現在也已經補過，只是新舊色不同了，園中央有一座小小水池，只有一丈多的直徑，却還有水，池中是石山，長滿了碧綠的青苔，山也很大，是天然生的，尚未經人工雕琢過，但也玲瓏剔心，細緻異常，園中有花窖一座，却不准入覽，內容如何，不得而知，但是隔着玻璃總可以看見翠色如洗，紅紫爭輝的園中的春永軒，營業不甚興旺，來這裏吃飯吃點心的，寥寥無幾。

中山公園年代很久，其中樹木，多有幾十年的，大樹參天，夏天樹下陰得很，夏日在樹下椅子一坐，聽聽蟬噪，到夏天，十分清靜呢！現在雖未到夏天，然而細長數丈的細柳絲上，已是深翠滿枝，遠遠望去，不是「遙看近却無」的如煙如雲的初春嫩枝而是濃如匹布了。

一到傍晚，園中的遊客就多起來，三五成群的，到土山頂上遠眺，再不就在烈女碑，烈士碑前憑吊一番，有清興的人，多半到春永軒前花當中飲茶，嗑瓜子，等月亮升上時賞月，早晨以小學生最多，星期日的早晨，可惜遊藝場，人總是密的，遊藝器具太少了，又太破舊，減色不少。

我以爲園中的人工河，若是於些水，那不是更好麼？將來中山公園若是修改修改不難和寧園比美呢！

癖與譬

(伍其)

人之嗜煙嗜酒及有賭博癖，其始大抵是來着好玩，看着人家那樣做，自已便也做，無論是被勸或是自願嘗試，皆是無可無不可的，這是癖嗜的初期，到了第二期，則是看見人家做，便想去做，不做不舒服，見人飲酒，喉癢作癢，見人賭博，手心作癢，見人吸煙，心裏發空，到了第三期，不必看見別人做，自已便時刻想做了，這時癖嗜已成形生根，如肺病之第三期一樣是不易除去的了。

癖嗜之害處，乃在影響人的意念，倒如酒徒之生活失常，醉後鬧事，煙鬼之懶弱，賭徒之揮霍金錢。

閒先輩人言，賭徒所以花錢不心疼者，因爲他們有四個譬喻，便是：多贏時譬如少贏了些，少贏時譬如沒有贏，沒贏時譬如輸了些，輸了時譬如多輸了，有此四譬賭徒便時時可以自慰，心平氣和的花錢了。

其實，不賭的人，儘也常譬如怎麼了而花去許多不必花的錢，這樣花去的錢是無從統計的，若能統計出來，則必是驚人的一個數目，常人好作譬如曰，譬如沒賺，譬如丟了，譬如有病買了藥吃之類，遂亦花錢而不可惜之，浙東有老話曰，『錢從譬如去』實在是很對的。

便宜

(閑刪)

便宜，這是買賣交易上的一種口語，是於自已方面，在經濟立場上有利無損，是你和我都願意佔他一佔的。

便宜貨色有誰不喜歡買？商人們爲迎合顧客們這一種普遍的心理，就鈎心鬥角地幹起他們的重頭戲來，甲家出的什麼網買一尺送四尺，顧客盈門，戶限爲穿，乙家看得眼紅了，也來個買一尺送七尺的號召，把自已的利益犧牲到絕無僅有的地步，總想把已失之顧客，用那變無形的誘人的巨靈之手，從別一處拉過來，這，在買主方面，無疑是便宜之至的了，但我們可曾看見那些在暗地裏愁着「有虧血本」的股東們的面孔？

又，那些娘姨大姐們在菜市用三幾個銅子，從鄉下人那裏買來整籃的青菜，可曾知道這就是「農村破產」？

有些人看見個買到一樣極廉價的東西，便贊美之不遺餘力，你可曾知道他應用起來時的失效次數？以及這東西的短暫的壽命？是以佔便宜之呼聲未完「上當」的嘆息和咒詛便繼之而起了。

由此而論，可知「便宜」這回事，是片面的，不能兩全其美的，有一方面便宜，終有一方面吃虧，這是自然之理。

估便宜究竟是人人願的，也要有個分寸，你可切勿學那獃老二，討了老婆五個月便養起小娃娃來，卻到處向人說是便宜總好呢。

水滸

(233)

第四十八回　解珍解寶雙越獄　孫立孫新大劫牢

顧大嫂道『伯々在上，今日事急，只得直言拜禀：這解珍，解寶，被登雲山下毛太公與同王孔目設計陷害，早晚要謀他兩個性命，我如今和這兩個好漢商量已定，要去城中劫牢，救出他兩個兄弟，都投梁山泊入夥去，恐怕明日事發，先負累伯々，因此我只推患病，請伯々姆々到此，說個長便，若是伯々不肯去時，我們自去上梁山泊去了，如今天下有甚分曉！走了的，倒沒事，見在的到吃官司！常言道一近火先焦』伯々便替我們吃官司坐牢，那時々又沒人送飯來救你，伯々尊意如何』孫立道：『我却是登州的軍官，怎地敢做這等事？』顧大嫂道：『既是伯伯不肯，我今便和伯伯併箇你死我活！』顧大嫂身邊便掣出兩把刀來，鄒淵，鄒閏，各拔出短刀在手，孫立叫道『嬸子且住，休要急速，待我從長計較，慢慢地商量』樂大娘子驚得半晌做聲不得，顧大嫂又道：『既是伯伯不肯去時，即便先送姆姆前行，我們自去下手了』孫立道：『雖要如此行時，也待我歸家去收拾包裹行李，看箇虛實，方可行事』顧大嫂道『伯伯，你的阿舅透風與我們了，一就去劫牢，一就去取行李不遲』孫立歎了一口氣，說道：『你衆人既是如此行了，我怎地推卻得？終不成日後倒要替你們吃官司？罷！罷！罷！都做一處商議了行！』先叫鄒淵去登雲山寨裏收拾起財物馬匹，帶了那二十箇心腹的人，來店裏取齊，鄒淵去了，又使孫新入城裏來，問樂和討信，就約會了暗通消息，解珍，解寶，得知。

次日登雲山寨裏鄒淵收拾金銀已了，自和那起人到來相助，孫新家裏，也有七八個知心腹的火家，并孫立帶來的十數個軍漢，共有四十餘人，孫新宰了兩口猪，一羊，衆人盡吃了一飽，顧大嫂貼肉藏了尖刀，扮做個送飯的婦人先去，孫新跟着孫立，鄒淵領了鄒閏，各帶了火家，分作兩路入去。

卻說登州府牢裏包節級得了毛太公錢物，只要陷害解珍，解寶的性命，當日樂和拏著水火棍，正立在牢門裏獅子口邊，只聽得拽鈴子響，樂和道『甚麼人』顧大嫂應道『送飯的婦人』樂和已自暗科了，便來開門，放顧大嫂入來，再關了門，將過廊下去，包節級正在亭心裏看見，便喝道『這婦人是甚麼人？敢進牢裏來送飯！自古「獄不通風」』樂和道：『這是解珍、解寶的姐々，自來送飯』包節級喝道：『休要叫他入去！你們自與他送進去便了』樂和討了飯，却去開了牢門，把與他兩箇，解珍，解寶問道：『舅舅，夜來所言的事如何？』樂和道『你姐々入來了，只等前後相應』樂和便把匣牀兩箇開了，只聽得小牢子入來報道，『孫提轄敲門要入來』包節級道：『他自是營官，來我牢裏，有何事幹？不要開門』顧大嫂一霎霎下亭心邊去，外面又叫道：『孫提轄焦躁了打門』包節級忿怒，便下亭心來，顧大嫂大叫一聲『我的兄弟在那裏』身邊掣出兩把明晃晃尖刀來，包節級見不是頭，望亭心外便走，解珍，解寶，提起枷從牢眼裏鑽將出來，正迎著包節級，包節級抽手不及，被解寶一枷梢打去，把腦盖劈得粉碎，當時顧大嫂手起，早戳翻了三五個小牢子，一齊發喊，從牢裏打將出來，孫立，孫新兩個把住牢門，見四個從牢裏出來，一發望州衙前便走，鄒淵，鄒閏，早從州衙裏提出王孔目頭來，一行人大喊，步行者在前，孫提轄騎著馬，彎著弓，搭著箭，壓在後面，街上人家，都關上門，不敢出來，州裏做公的人，認得是孫提轄，誰敢向前攔當，衆人簇擁着孫立奔出城去，一直望十里牌來，扶攙樂大娘子上了車兒，顧大嫂上了馬，鞯著便行，解珍，解寶，對衆人道，如何『叵耐毛太公老賊寃家，如何不報了去』孫立道：『說得是』便令兄弟孫新『與舅舅樂和先護持車兒前行著，我們隨後趕來』孫新，樂和，簇擁著車兒先行去了，孫立引著解珍，解寶，鄒淵，鄒閏，并火家，伴當，一逕奔毛太公莊上來，正值毛仲義與太公在莊上慶壽飲酒，卻不隄備，一夥好漢，吶聲喊，殺將入去，就把毛太公，毛仲義并一門老小，盡皆殺死，不留一箇，去臥房裏，搜檢得十數包金銀財寶，後院裏，牽得七八匹好馬，把四匹梢帶馱載，解珍，解寶揀幾件好的衣服穿了，將莊院一把火，齊放起燒了，各人上馬，帶了一行人，趕不到三十里路，早趕上車仗人馬，一處上路行程，於路莊戶人家，又奪得三五匹好馬，一行星夜奔上梁山泊去。

零碎集（續）

(光丕)

金戒指本是女子的裝飾品，不知現在怎會跑到男人的手上「大脚」是男人的特色，現在女子也一樣是「大脚」的了，男女平等，理應如此，但，進化的只有一個！

◇

水手在水上生活，飛行家在空中生活，他們要死的時候只要往下一投就行，可是在地上生活的人呢？

◇

「還來和尚好念經」是實話，「出家人不貪財」是廢話「做一日和尚撞一日鐘」是懶話，郵差的腿，傳達的嘴，掌握了交接的大權。

◇

警察有心開釋一個被野雞鉗了的鄉下老趕說「你喝了多少酒？鬧起酒風，去摸人家的臉？」老趕說「我一點沒喝！」老趕很率直的答着，「沒喝酒，你可摸伊的臉」警察把老趕打了一頓，老趕終究沒有開釋，警察只可拿鬧酒來解放無辜的人，但不能不承認摸臉是個事實啊！因爲她……

◇

只有小偷得來的東西，可以廉價出售，其他商家的「大廉價」恐怕是沒有的事。

◇

我們這方「飯桶」最少，因爲上年穀類歉收，有許多人是三尺腸子閑着二尺半的啊！

◇

落網的胡匪纔知道他是胡匪。

◇

大天是麻子臉的美稱，癮君子是煙鬼的美稱。

◇

「女招待」是最吃香也沒有了！吃，可以說「吃女招待」睡可以說「睡女招待」抽，可以說「抽女招待」因爲吃、睡、抽是常人所離不了的，抽是濶大爺們所離不了的，所以女招待也是人人不能離的，不然，爲什麼永也除不淨呢？

◇

吹牛先生死了妻說「我前天死了妻，昨天有兩個提媒的，我都不要，因爲將來我當縣長的時候，總須有個好的太太」拍馬先生聽了趕緊想巴結一點面子說「我的表妹是最好的，我給你提提吧！」不知他們誰偏誰。

◇

舊式婚制，男子要知女子的好壞（指臉子）在揭那塊蓋頭紅布，新式婚制，男子要知女子的好壞（指操操）在洞房華燭夜兩者知道的都太遲。

◇

跛人的禮節講得好，因爲他一步一鞠躬，瞎子的眼睛最好，因爲他永也不用戴眼鏡，聾子的脾氣最不好，因爲你說話他不希聽，啞子的心眼最不好，因爲你探聽事他不告訴你。

◇

在施診所來兩個給小孩子治病的婦人，一個是衣服華麗很透富有的樣子，一個是窮酸得不堪，大夫診完以後，對富的說『你這孩子是多吃好東西的緣故，是很好治的』但她那孩却不容易治，好像餓了好幾天的樣子！那窮婦人眼角已掛着兩顆淚珠了。

人生寶鑑

(張文海伯川輯)

人須在世上磨鍊，方立得住（王陽明）

與人善言，煖如布帛，傷人之言，慘如矛戟（荀子）

宜和氣從容，氣忿則不平，色厲則取怨（薛敬軒）

圖大者當謹於微（朱子）

贈花

(憫僧)

獨坐清齋自品茶，友人忽贈碧桃花，驚心又到春三月，空對嫣紅一悵嗟。

又

膽瓶斜插一枝桃，嫩蕊含葩未放苞，空對好花無好句，負他春色十分嬌。

又

春宵一刻值千金，欲對花容譜素心，恰似梢頭初萼蕊，却無杜牧會知音。

嘆老

(憫僧)

常歌金縷惜年華，回首西山日影斜，素志難伸猶未已，一番感觸一吁嗟。

觀蘇貴卿撰佛教會門聯感贈

(憫僧)

不欺心是不欺神，氣若長虹血性眞，我讀楹聯三點首，謹將謠語快書紳。

春遊星浦

(憫僧)

星浦春光分外清，花陰坐看海山青，這般滋味誰能曉，點首都來讚憫僧。

其二　(憫僧)

每苦坐禪漫遊行，四面櫻花點眼明，恰似維摩香國裏，却無香積佛談經。

君子不求人而求已，不責人而責已（張楊園）

多言則背道，多欲則傷身（李邦獻）

三不朽之業，以立德爲先（蘇轍）

事雖小，不作不成，子雖賢不教不明（莊子）

富而能及人者，欲貧不可得也（孔子）

非禮非法，不行不語（彭秋士）

修身踐言，謂之善行（曲禮）

責善朋友之道，然須忠告而善道之（王守仁）

愚者千慮，必有一得（淮陰）

志士不飲盜泉之水，廉者不受嗟來之食（樂羊子妻）

夫婦者人倫之始也，不可不正（召南申女）

過而不悛，亡之本也（叔孫穆子）

禍患常積於忽微，智勇多困於所溺（歐陽修）

已所不欲，勿施於人（孔子）

見危授命，可以成人（孔子）

民猶魚也，財猶水也，養民而盡其財，譬猶養魚而竭其水也（范鎭）

事必思而後行，言必確而後發（韓瑞芝）

造因於數年前，結果於數年後，甚矣，造因當愼也，幼

董當因一句假話，一件壞事致有終身之陷於邪惡者（韓瑞芝）

敬勝怠者勝，怠勝敬者滅，義勝欲者從，欲勝義者凶（丹書）

人之於世界也，膽要小，於處常時用之，膽要大，於變時用之（韓瑞芝）

千端意緒太玲瓏，盡在方一寸中，儻若情絲忽斬斷，人生眞美悉歸空（鮑隸龍詩）

口腹不節，致病之由，念慮不正，殺身之本（高攀龍）

人之咎殃，始於快心，君子得意而憂，達人逢喜而懼（呂叔簡）

志無虛邪，行必正直（管子）

立身以無愧爲難，守身以無玷爲難，保身以無疾爲難（遵生箋）

常玉不琢，不成文章，君子不學，不成其德（董仲舒）

讀幼學瓊林

(一一一)

△盧懷愼爲伴食宰相

唐，盧懷愼，爲人清儉，與姚崇同相玄宗，自以才不及崇，每事推讓，不敢自專，人目爲伴食宰相。

宰相姚崇能救時，餘人拱默類行屍，堪羞副座盧懷愼，伴食遺譏莫敢辭。

△王德用人稱黑王相公

德用，已致仕，會乾元節上壽，立班庭中，契丹使語譯者曰，黑王相公，乃復起耶，帝聞之，遂拜樞使，盖德用，習知軍中情僞，以恩撫下，未嘗親督攻戰，而名聞四方，雖婦女孺子，亦呼爲黑王相公。

草木知名說黑王，契丹君亦得其詳，以恩撫下人心服，四海稱揚姓氏香。

△趙清獻世號鐵面御史

趙抃，字清獻，宋仁宗時爲殿中侍御史，彈劾不避權倖，聲凜京師，咸目爲鐵面御史，言其正直無私也。

趙君清獻在朝時，御史聲威悉憚之，笑比河清包孝肅，同稱鐵面號無私。

△劉寬用蒲鞭以示辱

漢，劉寬爲南陽太守，歷典三郡，爲人溫厚仁恕，吏民有過，但用蒲鞭罰之，示辱而已。

果是劉寬德在寬，蒲鞭示辱吏民安，刑齊政導終何用，有恥無望且格難。

△郭汲來竹馬之歡迎

（漢）郭汲，前爲幷州守，後行部，到河西，童兒數百，騎竹馬，迎拜於道次，朝廷聞之，徵爲大中大夫。

再到河西走一回，前番是否有恩培，童兒數百均知感，竹馬歡迎郭汲來。

△仲山飲馬投錢

（世說）安陵人，項仲山清潔，不妄取，每飲馬渭水必投錢三文。

仲山清潔有令聞，飲馬投錢何足云，若果公平講交易，安知水僅值三文。

△毛遂處囊脫穎

（趙）平原君，選門下文武俱備者，二十人，只得十九人，毛遂自薦，君曰，大丈夫處世，如錐處囊，其穎立見，先生居門下有年，何泯々無聞耶，毛遂曰，向未得處囊耳，今而後請行囊中矣。

脫穎須先使處囊，々中豈有老馮唐，至今毛遂非無志，海水人偏用斗量。

東隣吟稿

(詩人)

春曉

(淡水　淺川　鼎)

喚起懶眠窗外鸝，多情使我臥思詩，朦朧春白半簾月，清影淡描花一枝。

汁澤蒼水曰，出語和婉，可謂才筆

池邊鶴

(龍峰　小幡　西吉)

日出扶桑萬里明，九臯玄鶴舞翩輕，一聲嘹唳池魚躍，俱頌吾皇御宇清。

乙亥元旦

(蘇峰　德富猪一郎)

無功碌碌更無奇，夫子行藏夫子知，迎歲今朝還一笑，等閒七十三生涯。

乙亥新年

(松軒　小川鄉太郎)

雲物熙熙鳥雀親，居蘇例是祝佳辰，案頭儘被東風促，醉墨淋漓似有神。

補腎壯陽添精種子聖藥

金剛藥片

大贈品買一盒送一盒四十天止　贈送一年

主治先天不足腎經虧損房勞過度手淫遺精滑精缺乏精冷精清子嗣艱難陰莖短小陽萎不堅而不久房事早洩老年精衰夜多小便精神困倦頭暈眼花耳作蟬鳴行動心跳作氣喘四肢無力腰腿痠軟容顏枯瘦夜不安寐等症凡腎經所虧發生各症無論新久按形服用均有特效此藥純粹補劑非市上所售之興奮品可比如法常服得永保無腎虧陽萎之虞且體質强壯精神充足無事快美十分滿意故東西各國太醫生每治腎虧陽萎病時剛片聖藥其性和平效力宏富不寒不燥四時皆宜服毫無流弊眞正百發百中全球無二第一良藥服法每日早晚飯前服二片白水送下要有房事前一點鐘用四片淡鹽水送下奏效如神

定價　大瓶國幣二元四角　小瓶國幣一元二角　半打大十二元　小瓶六元

總售處濱江老福春堂批發

天下馳名　咳嗽聖藥

劉氏金丹

此丹善治老少咳嗽

咳嗽痰喘五癆七傷吐痰吐血氣虛身弱服此聖藥除根不犯

定價每付國幣一角每盒國幣一元

▲大連西崗康德記源機平和街德記全機瑞生藥店監部通
華西藥房華泰樂房淡路町大成藥房福興街泰和藥房▲營
閣店康德記▲營口豐利藥房中西藥房▲遼陽義和堂▲瓦
房店康德記▲奉天鐘樓南大成藥房鼓樓南五洲藥房小西
關大生藥房軍署街大吉祥震太報社中街裕太東大南門裏
歐美東號鼓樓南歐美西號澤圖藥房▲安東大生東▲洮南
同益堂▲鐵嶺和發久世合堂▲開原德泰興義合堂▲四平
街和發瑞德慶號▲公主嶺三合德泰和春▲新京耀廷藥坊
中西藥房中興藥房義和讓五洲藥房足良方▲吉林五洲藥
房中西藥房新興藥房▲江省中西藥房五洲藥房德泰盛▲
敦化中西藥房▲延吉五洲藥房
外埠各大藥房均有經售倘無處購買將款匯寄哈爾濱本総
店無悞原班回寄郵票代價亦可
總發行所哈爾濱道外十四道街

老福春堂

鍾鼎氏治耳萬靈油

專治痛腫膿血鳴聾聾塞等耳疾每付兩瓶現洋兩圓

總批發處奉天小南門裏宗仁府胡同東（鍾鼎居）廣

招現欵代理

廣告事件　（電話）三三一五五三番

認明商標以防假冒

前北京內務部立案北京實業部註冊
國民政府全國註冊局註冊中央衛生試驗所化驗
國民政府實業部註冊國民政府內政部立案化驗

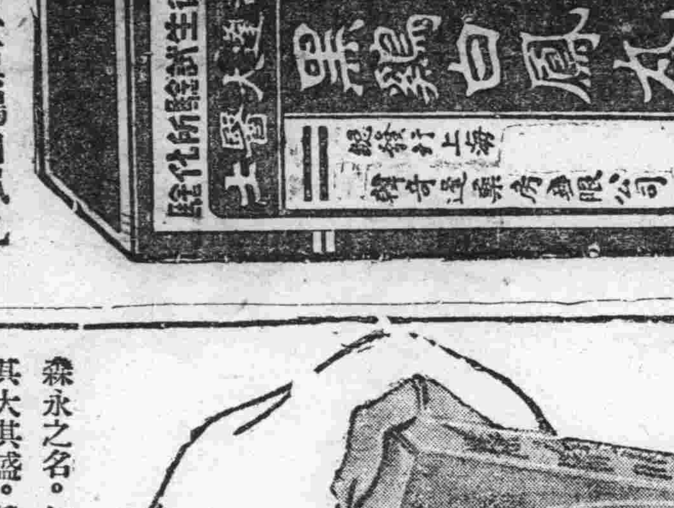

上海韓奇逢大醫士黑鷄白鳳丸

黑鷄白鳳丸主治功效經血不調、提前錯後、行經腹痛、發燒心忙、心跳、白帶過多、久不生育、子宮寒冷、腰腿筋骨疼痛、或久患小產、腹內有塊病者、頭迷四肢無力者、胸膈膨悶、飲食少進、夜不安眠、睡多惡夢者、行經血色不正、或紫黑成塊、及淡紅者、氣虛虧血咳嗽痰喘、時愈時犯如同邪病、因生氣或房事所傷以致血崩漏者、午後發燒者。凡患經血各症宜服之也

定價每打五十元每盒五圓

外埠購買直接向各分公司可也、全國公司五十餘處

總發行上海英租界芝罘路二三一號韓奇逢醫院
天津英租界七號路十九號韓奇逢藥房
哈爾濱道外純化街三十八號韓奇逢藥房
奉天商埠南三經路一號韓奇逢藥房有限公司
煙臺福昌泰內韓奇逢藥房有限公司
營口永世街門牌一百二十號韓奇逢藥房有限公司
安東後聚實街十八號韓奇逢藥房
大連西崗平和街四八番

森永牛奶糖

時髦糖好　大人稱道　個中滋味　妙不可言

森永之名。無人不知。其大其盛。眞甲天下。工場規模。宏大而全。所用原料。優美而純。採取製法。最新而精。

滿蒙總經理處　大連市雲井町廿七　森永糖果公司

哈爾濱

對兩商會合併 商家有反感
道外商會歷史悠久 一旦改組惹人狐疑

哈埠工商各業、近來益行不振、自新運費問題、提高國稅營業稅問題、消費組合問題等各重要問題發生後、乃使蕭索之氣象、益爲深刻、幸有道外道裏兩商會、日夜研究對策、而作比較的有統制之活動、及各商家之困苦奮鬥、始能得保小康、而使稱爲北滿經濟中心地、誇爲國際都市之哈埠經濟的價値、未有重大變換也、而一般商家對於兩商會之活動、期待尤殷、不想適於此時、實業部有統一合併兩商會、而使改組爲日本商工會議形式之商會之動議、且擬於頒布商會法及同業公會法時、見諸實行、故惹起商民非難之聲、蓋因市內國人、各同業公會團結力比較薄弱、而兩商會以此等公會之綜合的團體、保有强固的統制力、今若漫然合併、將其組織內容、一舉改爲日本式時、如其云爲改良勿寧說是改惡、且如道外商會規模宏大事務繁劇會員不下四千餘家、同業公會有三十七處之多、將來隨諸大哈爾濱市建設計劃之膨脹如三顆樹太平橋一帶、商業勢必林立、就目下情勢論之商會事務、已感緊迫、屢有設立分會之呼聲、想屆時當必更忙於應付、蓋因以三十名極小數會董、勢難求會務之處理裕如、若行合併、則豈不將益憤事乎、況該商會有三十五年之悠久歷史、哈市得有今日之發展者、該商會不爲無功、兼以各商家安於慣習、與商會關係臻於絕端的圓滿、設今一旦有所變動、或引起商家之狐疑不安、此道外商會、不能改組或合併之唯一原因、至於道裏商會、因有二千餘家會員、若改併於道外商會、則此二千餘家之會員、亦必反對、因此故翹望中央當局、應詳察實情而勿輕予合併或改組也、至關於此事、實業部曾派島吉秘書官來哈、慫慂兩商會々董、準備改組與合併、當時會詳細徵詢各會董之意見、惟該氏將作如何建議也、頗爲一般人所注目云（寫眞即道外商會）

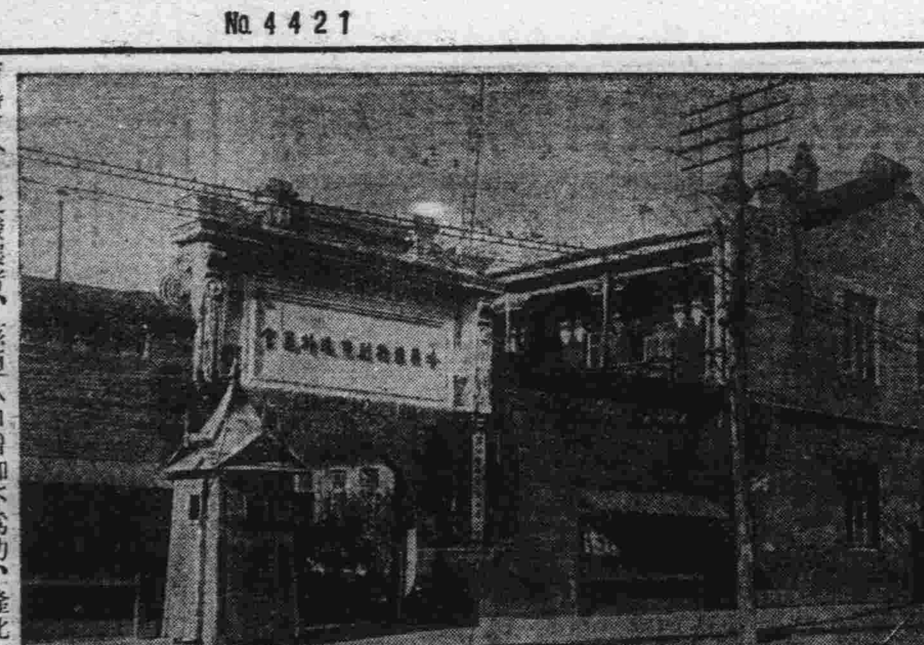

日滿藝術師 來哈埠奏演 慰問日本軍隊

哈爾濱特別市公署、職員俱樂部、茲有桃中軒如月、志摩金晃、兩演師、以慰問日本軍隊有來哈之行、特定於廿三日午後六時於該部舉行奏演（浪曲之夕）及日本大鼓等歌劇、藉表興之意、熱鬧非常、頗稱一時之勝、此外並演講軍事美談與文藝物品云

隆化

川本參事官榮轉 召集商民懇談
陳述振興地方意見

本縣參事官川本定雄氏、蒞任以來、縣政之整理、頗著成績、忽奉令調轉省署、現正辦理交代、不日即將離隆、十四日假商會地址、召集商民四五十名開談話會、談稱、敝人自前年到隆迄至現在十有五月、毫未與地方造一點福利、且所擬辦各種事業、均未達到目的、殊深遺憾、現在交代、行將辦竣、一二日內、即晉省服務、今大假此處向諸位談談能振興隆化之意見、希望繼續努力、以期達到圓滿地步、俾市面之繁榮、隆化係一偏僻小縣、地處多山、平原極鮮、復無大宗特產物品、所用貨物、皆賴外處爲之輸入、一切商業俱是小本經營、所以不能發展者一也、商業發達、非人口增加不爲功、隆化在民國七年、人口有十二萬之多、嗣因軍閥盤據、賊匪橫行、現在僅有十一萬餘口、不惟未會增加、反形減少、其不能發展者二也、但亦不能不設法補救、以求發達、茲將能振興隆化管見、分條陳之、一、敝人前在承德設立商品交易社一處、凡我縣產品皆可運至該處、代爲批發免得利益、被他處商人賺去、各商號販賣之貨物、亦可請該社向大連代購、不惟物美價廉、且可免自已往奉天多費旅費、並減少關稅、一、隆化距多倫甚近、人民所需食鹽、皆賴該處輸入、由鹽棧售出、每百斤須價洋十二元之多、最好呈請本縣設立保鹽倉庫一所、每百斤價洋不過十一元左右、前經敝人呈請在案、本月底鹽務稅局集各鹽棧會議時、望努力懇求、准予設立、俾鹽價之低廉、一、隆化童山濯濯、較比農田超過數倍之多、盡任其荒廢、殊深可惜、現屆植樹時期、各村人民、總要群起栽植、不十年後、全縣綠化、材木不可勝用、運銷各地、縣內財力充足自然發達、一、隆化農民衣服材料慣用大布、皆由河北省購來、價値昂貴、每疋非洋三元不可、以後我縣亦可提倡植棉、購置機械設立工廠、自已織造、農民既得穿廉價布疋、且能行銷鄰縣、承德圍場豐寧平等處、地方多得一份收入、不無小補、以上數條、按敝人管見、雖不能將隆化振興很大發達、各位如能努力做去、見諸實行、定能日見發展也

撫順

車夫一時失愼 幼女慘斃輪下

撫順千金寨街二分所管界、老榮樓街居住之王興周者、有幼女年甫五齡、戲玩門前道側、適有北隣賈仁光家之大車、御者何國倫原籍海城縣人、神志昏迷、若未見道上已有人東、搖鞭急驅、竟將王家幼女軋倒、從腹部橫壓一痕、左腕斷拆、當時氣息奄々、報告該管分所、眼同肇禍者、將地點傷症勘驗明白、備文送案究辦、移時該女以傷重斃命、經地檢廳檢驗畢、飭令掩埋、一面提起公訴、車主保釋、車夫羈押候判中云

縣街移轉問題 低利貸款法

爲縣街移轉問題、曾經過幾多波折、各方面努力交涉之結果、大致畧分爲十一項、而告解決、案內由炭礦方面允出慰問金四十五萬六千餘元、及二十萬元低利貸款等項、曾迭誌前報、近據炭礦方面表示、關於低利貸款一節、滿鐵本社、以爲將來處理上、未免複雜、堅決否認、炭礦當局、亦陷於騎虎地位、爲使補濟此項條件撤銷之缺憾計、認可對於慰問金上再事增加五萬元、未知負有重大使命之縣街移轉委員會能否點頭、頗堪重視

樺甸

參事官指導官等 校閱七區行政
並發給貧民賑粮

樺甸縣公署副參事官森山、警務局指導官和村、大隊部于大隊長等、帶同保護隊於本月十一日前赴紅石鎭第七區警察署校閱該區行政司法保安等成績、該晚到區、對於官警諄諄訓誡、興利除弊保衛地方、並招集本鎭商民在七區院內面訊地方情形、且親事酌核貧民情狀分別賑恤食粮食鹽火柴等物、一般貧民普沾鴻恩、感激之聲歡呼雷動、十四日由紅石鎭赴東安鎭去矣

開原

舉行戰歿勇士祭

滿洲事變友邦戰歿勇士、於二十七日在靖國神社、舉行合祀大祭、本縣擬於午前七時三十分、在開原神社前舉行遙拜式、屆時定有多數人參加云

自動車險出事故

本月二十三日午前十時、由孫家台開往城內之滿洲自動車、行抵八里橋子地方、正飛奔急駛中、前有一失目之人、扶竿徐行、汽車司機鳴笛示避、而乃該失目人、急遽之下、手足無措、瞬息間將越背軋過、一髮千鈞時、該司機疾將車頭旁轉、汽車已傾濤中、所幸該失目人無恙也、問其姓名王林春、查此汽車幸未肇禍者該司機員巧妙手靈敏也

馬警務局長 榮轉富錦縣

開原縣警務局長馬海龍氏、並榮轉於江省富錦縣警務局長、於二十三日午後七時三十二分、出發赴任云

興城

花甲老翁 洗澡殞命

本邑東關張某年屆花甲、月之二十二日、赴西關同樂池沐浴、該老翁沐浴方畢、未及著衣、竟瞑目而逝、於入池之初、未現有何病狀、乃突然告終、甚可異也、據同池沐浴之人相聚而言曰、年老之人、大概氣虛、由暈眩過甚以致殞命云、當經縣署派員詳驗情、確係自亡、並無異說、已令該家領屍殮葬矣

營口

舊幣交換期 截止已迫近 商民從速兌換

交換舊紙幣期間、限昨年六月底日即止、當局惟恐鄉僻各地、尚有積存而未換者、故展緩一年截止、今年六月底日之期限、轉瞬即滿、切望商民人等、急速兌換新幣、以免損失、恐再不緩期矣、中央銀行之公告、已行貼滿街巷、誠恐商民受有損失、而當局之苦心亦概可想見云

請營業照資金 須確實具報

本縣財務局、對於各商新開請求營業執照、均以規模小大爲准據來如此辦理、詎料近查往往有奸商、新開呈請執照者、當時將規模縮小、以圖省稅、待發下執照、即行擴充、影響稅收非輕、該局昨特通告、嗣後如被查出以上情形無論何時領下的執照、均按當時查出的規模、增加資金捐以杜取巧、俾昭公允云

泰來

當局體念民間隱情 展期回收槍械
倘仍頑忽查出以私藏論罪 縣署發出之佈告

泰來縣公署、於四月八日、招開第四次、治安維持會議等情、業誌前報、會議席上、討論民間武器回收、恐有漏繳、對於地方治安、至爲重要、縣長劉公、特發佈告、示諭商民限期繳送、茲將佈告原文誌左

泰來縣公署佈告

爲佈告事、照得散在民間武器、關係地方治安至爲重要、本縣前於大同二年及康德元年兩次辦理回收武器業經按照武器種類、發給價款、惟因前次回收時、期限短促、民衆意存觀望、或有因事外出、以致漏繳、追後明了解欲將未繳武器交出、深恐追究、畏罪藏匿、終不敢現、本縣長體念民間隱情、姑寬再予展期、自佈告日起至五月三十一日止、凡以前漏繳槍械彈藥、盡數依限繳送、就近警察署所或交本管保甲牌長轉報、概免追究、並酌量發給價洋、倘再隱匿不繳、一經查覺、或被舉發、定將私藏軍火從嚴處罪、並將該管保甲牌長暨隣佑等依保甲法一律嚴重科辦、決不寬貸、除分令各警察署督飭各保甲長按戶傳知並隨時認眞調查外、合亟佈告、仰闔邑商民人等一體遵照、勿再違忽、致干咎戾、切々此佈

祝融祝駕煙館 被撲救未蔓延

泰來縣城南大街路東、泰記零賣所、院內堆積乾柴四萬捆、四月十九日晚八時許、忽於該柴梁發生火險、火花高騰、其勢燄々、不可向邇、隣近市房、均恐有池魚之殃、慌懼萬狀、幸消防隊長、孔子庭氏、係救火勢手、督率隊丁、勇往直前、並鳴鑼招衆、共同救撲、剎那間火即捕滅、鄰近商民僅受虛驚、並無延燒之損失、而泰記零賣所、被焚燬之柴薪、僅値數十元耳、非孔隊長義勇救捕、曷克臻此也

克山

克山站舉行愛路村 青年隊結成式
大隊長參謀長等均有訓話

克山站所轄愛護村結成愛路青年隊、於昨（二十一日）在本埠車站構內舉行青年隊結成式、人數二百餘名、所得之成績良好、第一期工作完了、第二期作實質之訓練、以符鐵路愛護之實、除施團體勞作通信公民訓練外、另由本站警務員爲教師、施行愛路工作滿日親善實現之工具云、到場人員均有訓話、計駐屯大隊長、十三旅郎參謀長、代表縣長重松驛長、修警務段長高橋巡監王巡官及各團體等云云

齊齊哈爾

太田領事開催 天長節奉祝宴

四月二十九日盟邦天長節、當日午正除舉行奉祝大會外、舊市街領事館領事太田知氏、於是晚六時假領事官邸召集各關係機關、開催極隆重的天長節奉祝宴會云

防護團員 成績良佳

齊々哈爾市內日夜奔忙演習之防護團員、其實施工作之結果、已博得偕大好評、而北防衛地區司令官、更於日昨午後二時招集全防護團員於龍沙公園、除施以全團大檢閱外、並有所訓話、對副班長以上各員且有相當招待

募捐遊藝會 又開協議會 提編劇目中

齊々哈爾市內博濟工廠救濟募捐遊藝會、於二十日午後二時許、又在市政局內招集遊藝系員、計出席者十八人、協議關於遊藝一切、同對於十四團體之各十元雜費、已由各出席之指導員領訖、現正提編劇目中、至入場券之售出事務、聞已由負責者分送各慈善家、計官府約千張日居留民約四百張、各慈善團約一千張商界約千六百張

榆樹台

發生火警一起
消防隊施救敏捷未釀鉅災 防火機有利人民交口稱讚

本鎭自購得消防水機以來、已一年餘矣、迄未遭逢火警、已多視爲閑物、將商團改稱消防隊、亦未加意演習、仍每日守崗查街而已、不意近於日前二十二日晨九句鐘、東街商號後院、由柴草梁上突然起火、又有大風、火趁風勢、爲勢極烈、一時街上、人聲鼎沸、民戶商號、撤移貨物、極呈混亂、幸警察官率警及消防隊、直趨起火之地、鎭懾施救、恐當時難於撲滅、又通知梨樹城消防隊、以相距四十餘里之路、未過十分鐘即行趕到、可謂敏捷矣、此火警雖未延燒甚鉅、當此風高物燥之際、不有消防機之便利、其延燒恐不祗此數家而已、故街上人民均交口稱讚消防機之有用、按此次商號民戶之火警、其損失雖未經調查當亦爲數甚夥

綏化

春旱物燥 火警頻傳
一日發生兩起 燒秫楷千餘捆

四月廿二日午後七時三十分、祖師廟附近住戶、謝寡婦院不知何處、竟而失火、消防隊員、急趨救熄、燒秫楷六百餘捆、板杖之板十二塊、幸未延及別戶等、因消防隊發見之早耳

又當日午後十一時、東三道街天主堂胡同住戶、呂鳳鳴院內、倏忽火光飛起、雲煙騰天、崗警發見、急吹警笛、聲震全市、彼時消防隊聞見、急往撲救、於十二時許、始行撲滅、歸終燒毀秫楷千餘捆、其餘無何損失、至於發火原因、係是所吸之煙捲根吧

海龍

又發生大火警 房五百餘間 完全付之一炬

時當春季、風高物燥、最易起火、近數日以來、連次發生火警、損失頗鉅、妓館紅喜堂（廿一日）被焚已誌前報、次日起火之原因、該館連瘠房住戶趙小舖、亦遭火災、次早其母在火堆中檢找餘物、未息之火復被扒起、適來大風、刮在鄰人王桂蔭房上、火光大起、颶風助虐、無處取水灌救、沿西南城角轉東（順城街路北）燒至富有號、過通道以南、燒至張麟閣、往東路南路北燒至趙木舖下坎、縣當局急派汽車赴朝陽鎭取來水龍三架、而救火人將火道打開、奮力撲救、再未東燃、共燒草瓦房五百餘間、商民一百八十餘戶、損失約在十三萬元之譜、刻在調查詳細之中、順城街數十年之精華、付之一炬、實我海龍空前未有之大火、被災人之慘狀、目不忍睹、縣當局及卍字會收容施粥、暫救燃眉之急云

熊岳

皇帝訪日還幸
開會討論警備事項

皇帝陛下離國訪日、御日程現已終了、業就歸國之途、本邑當局、爲使過境安全起見、特於日昨、開會討論警備事項、故於月之廿五六兩日舉行警備演習云

修理縣道 糾紛解決

邑之東北望兒山村、村董高成寬者、今春以强迫手段、運動村董一席、任職以來、平素則作威作福、遇事則獨斷獨行、大有順我者生、逆我者死之槪、日前奉令修理縣道、該村董率領民衆、正按排分段、調撥人夫之際、適該村甲長王文秀者、爲人公正、心快口直、因身係公務人員、乃向伊懇求、通融調換一人、伊不但不允、且反逢彼之怒、竟口出不遜、王某以爲可行可止、何必借此小故、而大發雷霆、又兼當衆之前、顏面攸關、遂忍無可忍、與其口角、按理本無若何關係、孰料該村長蓄意嫁禍、遂號令該村修道民衆一齊罷工、藉端呈訴於二區盧家屯警署、幸遇該署長公正廉明、調解了事、一場嫁禍風波、遂告平息、噫、似此恃勢凌人之村董、無乃驕橫過甚也

扶餘

西關外火警 燒房數十間 損失爲數甚鉅

本縣自客冬入春、久旱不雨、以致旱魃爲虐、今春以來、風勢浩大、對於火險一事、當局非常注意、於月之二十二日、午後五時許、狂風怒吼、不辨天日、忽於西關外瓦盆窰內、柴草堆中、發生火警、火借風勢、風助火威、烈燄飛騰、蔓延不絕、臨近之房屋柴草、均化爲烏有、一般逃險之居民、扶老携幼、呼爹喚娘、哀鴻滿巷、觸目皆是、至晚十一句鐘、風勢稍息、並兼消防員奮身護救、始有脫險之幸、據調查此次之火災、計燒毀房屋數十餘間、柴草物件、不可勝數、一般被災者、損失甚鉅、狀極可慘、我西關外之居民、不悉何故、護罪於天、竟遭此災如之災、而風伯從中、偏又作祟、致演成空前稀有之慘劇云

錦縣

擴展凌綏間之國道
刻正着手計劃

錦州省管內、綏中縣、至熱河省凌源縣之國道、自建築以來、對於一切之運輸上、及交通上、頗爲便利、而現當春令、正宜一切之建築、故由該兩地之居留民會、着手計劃擴展中

今上訪日 影片映演

皇帝陛下訪日、每駐蹕於友邦各都郡、倍受熱烈之歡迎之實況、均經有志者、攝製影片於各省市縣公開映演、以覩今上御英姿、面覽親交之實際、現有一部影片來錦、於月之二十二日、在錦州劇場公開映演、時間由午前十時至下午五時、爲無料入場、惟市內日滿人民、前往觀覽者約達八千餘名之多云

植樹委員將回縣

錦縣公署、前派遣赴各區督促造林之植樹委員、在各區工作責任已畢、除於近日來將督促植樹經過、繕表呈報外、將次於日內、均可回縣云

瑣聞

△查封商號貨物

（皮子窩）西街源順昌雜貨商主人李恒久氏於民國二十一年四月間在本埠東街開設慶春園飯館一所、後因賠累歇業、所用東街劉吉祥之猪肉計算小洋七百餘元、至今抵抗不付、被劉吉祥在大連控訴於大連地方法院、於昨二十三日、將源順昌所有成件之貨物、一概查封

△海產登市日多

（錦縣）縣南渤海、產魚蝦之繁盛區、近日以來、諸多登市、登市品如、對蝦、螃蟹、靑蝦、鮁魚、蝦子等類、惟其售價、頗爲低廉、市內商民爭購、用以爲佐食之珍味云

△梨園邀到新角

（阿城）本縣梨園吉祥舞台、自開幕以來、營業不甚發達、故該園執事等、於昨由哈特邀來坤伶評戲花淑貞、已於二十一日登台獻技演唱、該伶之唱作、頗得觀客歡迎、故座客較前見多、由此觀之、該園營業之前途、若常換新角、定有一番起色云

△巡捕轉勤忙碌

（瓦房店）本縣驛前派出所巡捕張聚富、爲人忠正可欽、現奉令轉松樹驛服務、再大衙門內勤巡捕李文之、少年英俊、做事認眞、久爲上峰所嘉許、茲亦奉令轉調西區派出所勤務

△綢商營業發達

（安東）市財神廟街、綢緞巨商和源泰、總經理楊玉堂、經營該業有年、資本雄厚、爲市內綢商之先覺、開張以來、採辦歐亞各國暨滬杭等處貨品、悉皆按時勢與社會人士之趨向爲轉移、以故博得社會之好評、營業遂因而發展、際茲新國家、百業競進、該號特採辦東洋著名工廠大批眞絲胡綢、以及各種呢絨、花樣翻新、日前先後運安、分儲倉庫、一面標明各布名稱及實行減價、逈非其他之普通尋常減價所可比擬、因而近日以來、該號經此番之調度貨品之新穎、殊承一般顧主所歡迎、營業愈爲之大振云

△農民春耕望雨

（延吉）自入春以來、點滴未降、地質非常乾燥、而且每日狂風怒吼、飛塵揚沙、屆此春耕之際、農民不敢耕犂播種、深恐土質乾燥、有碍種籽發育、是以因循延緩、冀待雨落播種百穀、昨日晚七時許、忽而陰雲四合、農民咸皆額首稱慶、以爲甘霖必降、豈料封氏又復肆虐、將陰驅除淨盡矣

△萬彭慈善堪風

（洮安）本邑自客秋成立紅卍會以來、內多彭敬銘道號利因萬子吉（名福成）兩君之慈助、如賑助米款等事、筆難儘述、施粥廠萬君每日必親臨施放、乘吃粥者家中如有年邁或殘廢及小孩難於步履不能來者、詢實乃令其持器具施給、以免受餓、并行路者之飢就道即捐錢酌到達地點爲止、雖多出之、會上尤解私囊十約五六、如兩君者慈善堪風云

△演慰樂音樂會

（公主嶺）四月二十日下午六點半、段公益舞臺、開演慰樂音樂會、以娛民衆、所有警學市民、一律免費入場、蹌蹌濟濟、頗呈一時之盛云

齒科 早川醫院
大連市西通三十九番地
電話三九七一番
金州新市街（分院）

奉天打字專門學校招生
新生先期報名五月一日開課普通班速成班晚班共分三班每班以二十名爲限足額不收男女分室教授詳章函索即寄附郵票二分附設打字代書專打滿日公文函件呈請書表履歷
校址奉天小南關柴草市
打字員專用各種書表講義又到了書到無多購請從速
總發行處鼓樓北章福記書局

擇於國歷五月廿九日爲長子王鳳閣與衣家印女士結婚禮室設於德勝街聚英樓屆時奉請
光臨是幸恕不另東
召南 王樹堂 敬啓
通訊處 吉林河南街天合慶 綏寧地區司令部副官處 敦化縣西門外王公館

丟失存證聲明作廢
敝號於康德元年三月十九日以綫襪六百七十二打衛生衣五十打向錦縣中國銀行押借款項當由該銀行舉給堆存貨物存貨證第一百十六號存貨證一張遺失無論落於何人之手概作廢紙業向該銀行照章掛失
錦縣春發源啓

鳴謝太古太平公司賠償迅捷
啓者敝號於三月十一日忽遭回祿之災前櫃及東下屋內貨物完全焚燬幸事前曾向太平太古兩大公司投保火險國幣壹萬元（各伍千元）華事後即承該兩公司通遼經理處朱耀萱邵秉鈞兩君報告公司旋蒙公司來員調查確實於三月二十日遂啓解決即按實際損失賠償國幣七千八百零叁元六角五分不折不扣異常迅速特此登報鳴謝
通遼福源厚絲房啓

茲訂於四月二十七日至四月廿九日就營口三江會館內舉行公開書畫展覽會恭請光臨並祈指導
免費參觀時間 上午九時起 下午六時止
杭州西湖西冷書畫社流動展覽會謹啓

Asthmolysin
喘息內分泌腺治療劑
アストモリジン
德國伯林喘息治療院長 惠斯博士發明
艾司摩列星是世界上著名的治喘息之靈藥、注射其一個即能鎭靜强度之發作、又無麻醉藥之混入、決無副作用之弊雖連用之亦不致上癮極爲安全也
吸入療法最爲簡易且與注射有同等之効
（吸入時須用如下圖示之專用器）
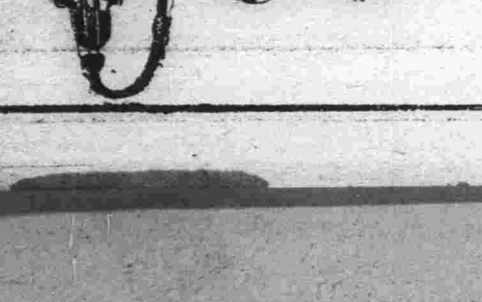
包裝（注射液一cc五管 吸入專用液十cc）（一cc十管 專用吸入器）
東洋總輸入發賣元
合資會社 マルホ商店
大阪市東區道修町三丁目

全國葯房
全球醫師一致推崇專治氣喘唯一良葯
分銷處○瀋陽中街路北○中法大葯房
均有出售
去年在德國鏡內曾行銷一千萬盒以上

德國 忽蘇爾 氣喘藥

治療

氣喘，哮病，氣急，呼吸困難，新舊咳嗽○枯草熱○慢性支氣管炎○痙攣性或搐搦性咳嗽○各種心臟病○感冒○尉經痛○頭痛等症○服之奏效迅速神驗無比

如需哮喘病除根詳細說明書函索即寄

中國獨家總經理　中華商履瀛西藥行　上海九江路一百五十號洋房

五淋白濁自療斷根特效專藥

樂的能

千中選一

▲誤染淋濁。如再誤服劣藥。絕嗣滅育。斷送終身幸福。豈不可怕。請以銳利目光。在千百種淋藥中選取一種。茲將服「樂的能」必能得到一盒斷根之確效。千萬謝函中。選出一二付刊于後：

廣東梅縣樂君來函（名字地址申明不願發表）
（上略）余在一月前。染急性淋病。濃液點滴而出灼熱脹痛。既不能行。復不能坐。身軀偶一移動。即覺疼痛異常。一時不暇抉擇。購服市售療淋劣品。熟料徒費金錢。毫無實效。病勢時愈時劇。正無可奈何之際。友人某君。告以經驗所得。囑服德國「樂的能」必可濁清痛止。澈底斷根。余如法購服。果如其言。克日痊愈無慮。（下略）

福建泉州東街白隆興號白清泉君來函
（上略）尋花問柳。非染梅毒。即治淋病。幾成天演之公例。鄙人因亦不能倖免。傳染白濁。病之初起。腫痛淋漓。痛苦不堪。經醫生之注射洗滌後。濁液漸稀。病勢似已略減。但尿竟頻數。小腹灼熱脹壓。未能根本肅清。爲經濟計。遂購貴行出品之「特製樂的能」服之。一盒甫完。諸病若失。其效力之宏偉。殊出鄙人意料之外（下略）

檳城新馬路廣復盛號區榮君來函
余僑寓檳城久矣。因職務關係。不時與外界接近。一月前偶赴某國妓遊。不意春風一度。幾致貽恨終身。翌日即覺小便刺痛。腫脹發炎。越數日。膿液淋漓。且變赤色。症狀劇烈。驚慌非常。詢之友人。始知此爲惡性淋病。亟購「特製樂的能」服之。兩盒畢後濁止腫退。痛苦完全消失。誠不愧爲淋病之救星也。

四川綿陽惜字爐街劉子仁君來函
余曾患白濁服樂的能後已斷根數年。余妻近忽患白帶初感於十女九帶之說不加注意。殊未知屬於淋毒性。係余所傳染者故遷延數月病勢增劇痛苦異常。余因復購「樂的能」給伊試服一盒將罄已稍見減輕。乃續購服特製樂的能一盒病乃霍然……

遠東獨家經理：上海漢口路—新星西藥行

奉天中街中法大藥房總代理

購時堅決指定樂的能或特製樂的能萬勿誤購投機劣藥貽害終身

真正樂的能　盒內必有仿單　新星商標硬印爲記

特製樂的能

藥力增加五倍效力更是神偉

小說 佳人之奇遇

東海散士傑作　劉孔璋譯　香月尙繪

（洋裝美本布面金字一册二百七十餘頁插圖七十四）

本書出現！請快看！

是書爲東海散士之傑作、文字婉麗跌宕、議論正大莊嚴、托言外事、扶摘時病、紀言情之韻事、述世界之興衰、美人名士、賢相良將、搜羅畢集、以言情小說讀之可、以英雄傳記讀之可、以世界政治史讀之亦可、誠爲文苑中不可多得之佳構、凡嗜好讀書之人士、案頭不可不備置一卷也

驚奇駭異之描寫　必使君拍案叫絕

定價　滿洲國幣壹圓　代價先惠　郵費不要　倘若掛號外加一角

發售處

大連沙河口大正通　啓明書社（電話九四二七番）
同　西崗子大龍街　啓化書社（電話五〇三一番）
同　西崗子平和街　聚勝堂書局（長電二九三〇三）
同　西崗街　新昌號（電話三八四七番）
同　得勝街　協源茂（電話五七五九番）
同　浪速町　廣合成
同　浪速町　協茂盛（電話四六三二番）
同　東鄉町　中央文具店（電話六五五五）
同　連鎖商店街　聚勝堂書局
同　右文閣（電話三三一五番）
瓦房店　長發祥書局
同　日新書局（電話五五六號）

復縣　天德福書舖
公主嶺　河南　春瑞祥書局
奉天市　鼓樓北　福陞北號（電話三六四〇號）
同　同　同大印書館（電話二七二七號）
同　同　章福記書局
同　鼓樓南　關東印書館（電話二九四三號）
同　軍署大街　震泰報館（電話四二一七號）
同　商埠地南市場　文化廣播社（電話四三五四號）
安東　財神廟街　宏文書局
吉林　河南街　裕興書莊（電話七五八號）
同　同　萬順德書莊（電話六六七號）
同　河南街西頭　成文厚書局（電話八〇五號）
新京　大馬路　德和義書局
同　老德和（電話三三五二）

同　北門外　同文書局
哈爾濱　道外　極東派報社
同　道外　震東報社
江省泰安鎮南大街　德盛利
延吉　東大街　新文書社（電話十八號）
鐵嶺　西門裏　新華書局
遼陽城內東大街　源興仁（電話二六七號）
同　二道街　襄平書局
營口　永世街　亞洲派報社（電話一三七三號）
貔子窩　西街　仁術堂
城子疃　新市街　永源書局
莊河縣　下街　永源書局（電話九十二號）
（其他各地有名書局及各地滿洲報分社及民聲晚報分社）

總發行所　滿洲報社出版部　大連市常盤町二十九番地
代售所　民聲晚報社經理部　奉天大西關大街路南貳號

吸香味美妙的天橋牌。精神上覺得異常愉快。

大連

訪日記者講演大會 已得圓滿閉幕矣

目覩耳聞皇上在日受歡迎情況 滿場士女千數百人均極其感激

已於四月二十六日晚七時、在市內敷島廣場、基督教青年會開幕、收得有良好成績、三報社主辦之訪日記者講演電影大會、在定刻之前六時半許、往觀之士女絡繹而至、比及七時、業已滿員、而仍陸續入場、約有千百餘人、主辦者方面有關東報社長市川年房氏、副社長劉儒風氏、營業部長周作之氏、泰東日報社橋川編輯局長、李本良編輯長、及本報西片社長、理事遲祚廷等、當時依順序開會、由泰東日報李編輯長代表司會、宣布開會、首爲西片本報社長之開會詞、其詞之大意如下

△開會詞 西片滿洲報社長

今天泰東日報、關東報及滿洲報三社聯合所辦之訪日記者講演電影大會、來觀的紳商士女如此的踴躍、亦可證滿日親善事人人關心、現在東亞的滿洲帝國和日本帝國、是有不可以分離的密切關係、對此等不可分的關係、得要有互相的理解、就是滿洲國民要理解日本國民、日本國民也要理解滿洲國民、可是要曉得日本國民的眞實情形、得到日本國內去實地觀察、方可得有澈底的明瞭、因爲這個關係、滿洲國國務院情報處、不惜互歉、主辦此訪日記者團、就是由全滿洲國內三十餘家報館、選派八家大報館的記者參加的、大連方面就是我們泰東日報社、關東報社、滿洲報社三社、派員參加、現在已果成任務而歸來、在記者團訪日的一切情形、大體已是在各報紙上發表、但諸位也有不甚詳細的、所以我們三報社聯合主辦這個最有意義的講演會、並放映皇帝御駕訪日的電光影、大家可得耳聞記者報告日本朝野熱誠恭迎皇帝和目見電影上皇帝陛下受熱誠奉迎的情形、由此可以知日本國民對滿洲國民的眞意所在、這就是要善處日本不可分的密切關係、總得有互相的理解才好、由此就開始記者諸君的講演、繼續更有皇帝陛下訪日的電光影、請大家靜聽講演和觀電影上情形、可以知日滿兩國不可分離的關係和善處此關係的眞諦也、簡單數語、略作開會之詞

在西片社長致詞後、仍由李本良氏報告訪日記者講演、首爲本報編輯長楊華亭君之講演、楊君於觀衆鼓掌聲中登台、作如下之講演

友邦朝野奉迎皇上的熱列情況

滿洲報編輯長 楊華亭

此次鄙人參加滿洲國訪日記者團、在東京和其他各地方、曾親眼看見友邦朝野人士、奉迎我國皇帝陛下熱烈的情形、今特報告於大家、也不過說個大概、因其熱烈的情形、並不是言語可以形容的、一國的元首訪問友邦、在西歐各國、本屬常有的事、至於在我東洋方面、可就是向無前例的、此次我國皇帝陛下訪問日本、可以說爲東洋歷史上開一新紀元、而日本朝野人士的奉迎、非常的隆重、非常的熱烈、也就是未曾有的事、在鄙人沒到東京以前、就聽見說友邦人士對於籌備奉迎我國皇上、是怎樣的隆重、怎樣的熱烈、因爲還沒親眼看見、以爲或是誇大的宣傳、未必能夠現於實在、趕到東京以後、一切的情形、都經親眼看見、才知道所宣傳的是實在的事、而且比那所宣傳的、更是隆重、更是熱烈、這眞是、聞不如一見了、奉迎的情形頭緒很多、自天子以至衆人、各地方各團體、全國六千萬人民、沒有不表示誠意的所以呈未曾有的熱烈

△東京市奉迎的裝飾　竟不知從那說起、今先說適入大東京第一步、車站前搭有奉迎門一座、高五十五尺寬六十尺、配以紅黃青三種顏色、是滿洲國形式最深的建築物、全市商民住戶、都懸掛滿日兩國的國旗、就是道路兩旁的樹上、也都插有兩國小國旗、這是象徵兩國幷立、是兄弟之邦、有不可分的關係、除東京車站外、日比谷上野淺草、芝各公園、繁華地方和御駕所經沿路、也都紮有奉迎塔、奉迎門、奉迎匾額等且有掛紅白幔帳的、幷運轉花電車十輛每輛有一千數百盞的電燈、五光十色、等人眼目、所有東京全市、都裝成滿洲國的色彩

△皇族和民衆的奉迎　日皇御弟秩父宮殿下出迎皇上於橫濱、日皇也親自出迎於車站、二聖晤面、握手歡談、其後、皇上訪問日皇、日皇答拜皇上、開御宴於宮廷、觀兵於代々木練兵場、都成爲光輝史册的盛大儀式、不但日皇這樣的款待、皇太后也開茶話會、其他各宮殿下皇族以及元老大臣將士官吏都有誠篤懇切的表示、至於所以安慰皇上旅情的、更是體貼入微、設備周到、或演宮中的舞樂秘曲、或列東洋美術的精華、以供皇上御覽而求皇上歡心、皇上抵東京時、除皇族元老大臣都在車站奉迎外、由車站至離宮、沿路之奉迎者十餘萬人團體總數五萬二千名、一般民衆男女老幼也有五萬數千人、其後每日皇上出入沿路民衆團體和學生等、都堵列道旁、歡呼萬歲、雖當大雨傾盆下降、仍屹立不稍動、其熱誠於此可見一斑、自皇上到東京、每日市民都有奉迎舉動、如開演藝會、音樂會、風箏會、舞蹈會、電影大會、兒童大會、滿日競技會等、且當市民舉行奉迎大會時、幷演東洋名劇、以供御覽、又舉行提燈遊行會二萬市民、分四隊、到離宮前歡呼萬歲、以表赤誠熱烈奉迎的情形、不但東京是這樣、其他京都奈良大阪也都是這樣、我們因爲先期視察別的地方、所以就先走啦、雖沒看見舉行當時的盛況、可是我們已經看見籌備的情形、自可推測得知了、這眞是大和魂眞精神的發露也就是兩國友好國交的明證我國皇上對之、深爲滿足、相信兩國關係、從此更可親密、而我們對於友邦、自天子以至庶人、這樣的熱烈奉迎我國皇上、能不感激萬分嗎、可是皇上修好友邦、訪問日本、正是給我們一個榜樣、我們國民更應當彼此往來、互相提攜、庶可使兩國的不可分關係、自然是永久不能改變的了、以上所說的友邦奉迎我國皇上的熱烈情形、也不過是個大概、他的詳細、並不是鄙人笨口拙腮、所可形容的

其次爲訪日記者關東報主筆劉召卿君之講演、仍滿場鼓掌而作如左之講演

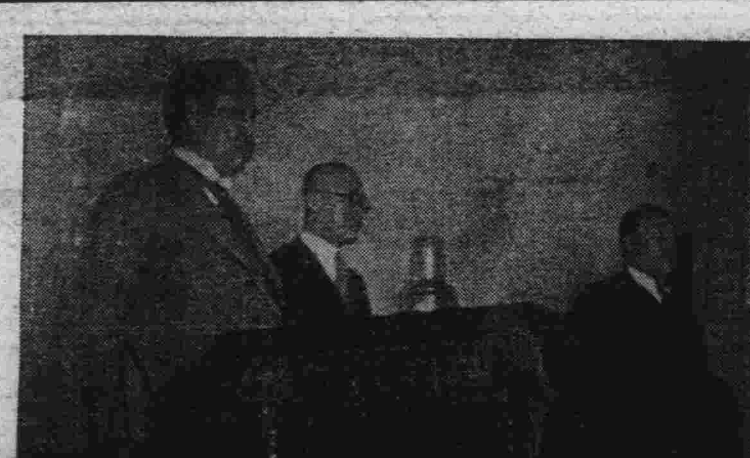

『寫眞說明』(訪日記者講演會)上爲西片本報社長之開會詞、下左爲會場聽衆、下右爲講演三記者、中央爲本報編輯長楊華亭、其前爲泰東報畢殿元、後爲關東報主筆劉召卿

日本對滿之眞意

關東報 劉召卿

兄弟於學問界、向來未曾有系統的研究、雖然濫竽報界多年、亦不過道聽途說、人云亦云而已、從未有過文字之表示、尤其是在大庭廣衆之間、並有過一回公式的講演、這是因爲不善於詞、而又不善於說話的原故、此次因滿洲國訪日記者團的關係、復承三報社之主催、外交部情報處之後援、責以講演、於萬不得已之下、無可如何中、只得擇一於我國有研究價值之問題、爲到會諸君進一言、至於本記者團此次在日本親眼得見的日本朝野官民奉迎我皇帝陛下的熱烈情形、剛纔楊華亭先生已經說過、兄弟亦不必重叙、今天晚上、只僅將日本富强之原因、及其對滿之眞意、以簡畧的、談話形式、報告於大衆、按日本自明治維新以來、迄今僅不過六七十年而其一種驚人之富强、誠令人所不可思議的、但以此次記者團訪日往復僅以三星期的最短時間之見聞、若欲澈底的說明日本富强之詳情、實在是不可能的、所以只得向大衆作一簡畧的報告、由兄弟的眼光觀之、友邦日本富强之最要原因、不外乎一曰知識、二曰堅忍、三曰勇敢、此外如重節操、篤實好學等等、皆爲其最大原因、所謂知識者、雖婦女孺子、甚至一個下級的勞働者、亦無不有相當之知識、且皆受過高小之教育、所謂堅忍者不論士農工商、皆具有一種不屈不撓之精神、決不少有畏難而止、有始無終之行爲所謂勇敢者、凡作一事、皆能排除萬難、而達到其目的若說到爲國捐軀、慷慨赴義之士、那簡直是舉國上下個個如是、其他如公重於私的精神、可稱謂全世界之冠、此次記者團所到各地、所見各都會中的人民、每日不論朝夕、總是急々忙々的如有大事在身般的活躍再聽其互相間的談話、皆具有國家的思想、而對於國家的安危、無不認爲匹夫有責、且均能秉公奉行、打破私見、這種知行合一的精神、厥爲日本人獨有的國民性、觀其各種工場之工作狀況、一似惟恐不及者、尤其是陸海空軍之精銳與其軍備之充實、在在足以觸目驚心、令人生深刻之羡慕、回憶自歐風東進以來、彼即立刻振起精神、積極進行、擇其善者而從之、對其不善者而改之且一面積極的去實行、一面仍不棄其舊有的道德文化、由是學術日昌、國民思想大啓、如刷新政治、提倡教育、擴充軍備、獎勵農商、振興工業、努力建設、僅以數十年間、竟造登峰造極、駕諸英美之上、稱爲世界富强之國者、良有以也、按日本國的位置、無論照地理上歷史上種族上文字上說、與我滿洲國實具有極親密的關係、換一句話說、就是情如兄弟、義如手足、兄弟不可離、手足不可分、亦是一定的道理、近幾十年來、彼西洋人之不敢有侵害東洋之野心者、非不能也、因有日本故也、由此觀之、自今而後、日滿兩國、非實行緊密的提攜不可、即兩者之間不能亡其一、無日本滿洲不能獨生、無滿洲日本不能獨存、所以日本全國、上下舉國對我滿洲國毫不躊躇、具青眼、不遲疑的向協和途上邁進、甚至於不顧一切的犧牲、盡全力來援助、我們滿洲國這是無絲毫的虛情假義者、乃是在座諸位所知道的、像這樣我們滿洲國民對於日本之如此高情厚意、當有以報效者、乃當然之事、想我滿洲自建國以來、於茲三載、所有政績所以卓然興起者、胥賴日本之援助、始有今日、否則是決辦不到的、所以而今而後、凡我滿洲國民、總應勇往直前、追隨日本之後、實行東亞民族之大同團結、共保東亞之和平、抱定同舟共濟之至誠、認淸脣亡齒寒之可慮、庶可免去東亞民族之危險、況且不久的將來一九三六年之危機、轉眼即將到來、我等要想脫出東亞之不安、除依賴日本外是別無他途、我想要學日本之富强亦非難事只要誠心、追求何患不達到目的、聖人曾說過彼人也、吾亦人也、有爲者亦若是、俗語亦說世上無難事、只怕心不專、這都是獎勵人們的金石良言、我們苟能始終專一、抱定大無畏之精神努力作去、我相信欲達到彼岸是易如反掌的、結果就在努力不努力的區別、以上所說都是刻不容緩的事實、深希我國人民、飲水思源、勿負日本對我之眞意、今夜所述、僅就感想所及的、畧爲陳述、語無層次、自知不免、尚希到會諸君、曲予原諒、是爲至盼

最後爲泰東日報訪日記者畢殿元君、滿場亦鼓掌歡迎畢君之講演之詞如下

日本之一般社會情況及感想

泰東日報 畢殿元

大連接近日本人之機會甚多、關於日本人之生活及社會情形、亦多明瞭、而且在大連居住的滿洲國人、亦多有往日本去過的、今天我要說的是我到日本後、親眼所看的日本社會的一般情形、與大連不同的、因爲一個國家和一個社會的組織、多有其特性、日本是最近幾十年間所成爲世界的五大强國之一、但是也有其强國之最大原因在、依我到日本所觀察的幾個要點、事情雖小、現是也足以見得出人民的努力、而有今日的發展成績、但在我且由我自下關起、到東京、再出東京到京都、到大阪、到奈良、到宮島、以至到門司上船爲止、所見的大畧的日本社會的一般情形說一說、順便也將我所得的感想說一說

△到日本先接觸當然是火車和輪船、輪船很清潔、招待好、火車狹小、非常乾淨、坐二等車人很少、表現其儉樸、每站人們很多、但決無擁擠、而且檢查火車票、也很鬆、但是因爲人民程度高、未有不購票的、不像此地、譬如說、到周水子打一張沙河口的票、混了這邊、到那邊再想法

△旅館　日本勿論大小旅館皆甚乾淨、譬於洗澡、決不能係滿洲和中國的旅館睡一夜和臭蟲打半夜的架、人家被單每日一洗、我自己住得洋式較和式好、但和式也很乾淨、招待極其和藹親切、下女較多

△交通、到日本最先感覺到的、是汽車快、尤其是在東京、汽車開得更快、但是並沒有警察指揮、以綠爲號、快是表現人們的生活加速度、加緊決不像我們的都市人們在街上走路的懶惰狀態、這是表現閑散、快不長進的人生、是表現民衆進步、在東京洋車很少、坐洋車的、多是紳士、僅看見一個兩個的

△風景　日本風景是世界有名的、因爲日本到處是海所謂有山有水、因爲日本氣候較暖、而且是海洋氣候、所以草木簡直冬夏常青、我們只要知道日本稻田每年有收穫兩次三次、就知道了、因爲氣候好、所以風景之美常存、日本風景好一半天然一半人工、奈良、嚴島、兩處更好

△農業　利用土地火車站旁山口皆是稻田、毫無隙地

△女子職業非常發達、性情溫柔、男女界限甚好

△工人甚好、加緊工作、女工甚勤、兵工廠、工人甚努力、雖去參觀亦不見鬆懈

△責任心重、幹什麼像什麼

△宗教統一、信奉佛教、神社到處皆是、雖怎麼樣有學問的人、也去參拜、不像此地念了幾天書、就喊打破迷信

△無官僚習氣、會見岡田首相、林陸相、廣田外相、天羽部長、吳鎭守府司令長官毫無傲慢態度

這一次因爲時間所限、只報告以上各點、尚祈原諒

在講演終了後、乃由周作之關東報營業部長發聲三呼滿日兩國萬歲次即由李本良君報告開始放演電光影、於一剎那間、銀幕上映出皇帝陛下的御影、自新京御發輦始、沿道以及大連市民之奉迎情形、並御駕抵連及山御乘艦之奉迎一切光景、御駕到善鄰日本時、由秩父宮殿下親到橫濱出迎、及一般奉迎的情節、御駕安抵東京車站、日天皇陛下親到車站出迎、二聖握手垂爲東洋有史以來之唯一盛儀、其他觀兵式等等情節、一般觀衆目覩之下每均深爲感激者直演到晚九時三十分始散盛會

由大連發之旅客機 竟在大孤山遇難

搭乘之兩飛行士均已陷於絕望 日滿航空線發生最初的不幸事

四月二十六日午前五時四十七分鐘、由大連周水子飛行場向大阪飛行之滿日定期航空、日本空輸旅客機、B、G、R、O、機於同日午前八時通過大孤山南方、尚有報告到連、其後即踪跡不明、對此已向新義州一帶照會之中、在同日午前十一時半、在大洋河河口有郵便行囊漂流、經一滿人發見、當時即報告大孤山警察官吏派出所依此即可證明該飛機遭難已確實、大連支所急派青木操縱士粟田機關士共乘一架飛機、更由航空會社方面、加派增田清二岸本定兩技師共乘飛機一架、均於同日午前十一時四十分鐘、由周水子飛行場出發、飛往肇事地點一帶、搜查之中、幸此次之遭難飛機未載搭乘之乘客一人、僅由操縱士清水孝作(現年三十一歲)與機關士原條喜久郎(現年三十四歲)二人、駕乘前往、此次飛機遭難乃爲滿日定期航空會社開辦以來、最初之不幸事件、是故惹起各方面非常注意云

搜査仍無踪 救助全絕望

關於、B、R、O飛行機之行踪、於二十五日午前八時通過大孤山南方、接到報告後即不知其飛往何處、依據當地滿人在大孤山警官派出所報告、在大洋河河口發現之郵便物、推測則該飛機遭難可以證實、據航空會社觀測該飛機遭難地點、不能出大孤山海濱與鴨綠江河口一帶、又照另項報告、青木增田兩飛行士、操縱之兩架飛機抵上述大孤山海濱與鴨綠江河口一帶在海上努力搜查、直至二十六日日沒時爲止、仍未發見遭難飛機踪影因天色已黑、不能繼續從事搜查則救助一節已完全絕望

同二十六日午前十一時四十分、由周水子飛行塲出發之青木所駕飛機、以新義州一帶爲搜查目的地、同時刻出發之增田所駕飛機、則在大孤山海濱與鴨綠江口海岸一帶搜查約需五小時之久、亦終未發現遭難飛機、直至同日午後七時拍發電報於該航空會社大連支所

搜查大孤山海濱及鴨綠江口一帶、純未發見遭難機身、當搜查時海上雲高二百米、風塵强烈、視察山野濱極難判明、海上波浪洶湧救助船出航陷於不可能、兼時屆黃昏、對於搜查上更屬不可能者

此次遭難之飛行機、所載郵行囊八個、通常郵便物一千八百四十四件、其中双掛號者一百十八件、小包六區、載有上述諸郵便物之飛機、既已遭難、此多數郵便物、是否有無損失、此刻尚未能判明、故由中央郵便局已分別發出通知

一方面經大連支所中山支所長、與社營業所長協議結果、決定俟二十七日天明、再懇托由大連派遣救助船出動、故由遞信局、向旅順要港部請求派船出動、向該方面航行搜查、

果墜落深海中歟 已派驅逐艦出動

再據安東電、爲搜查遭難之淸水飛行機、二十七日天將黎明、由大連派往之偵察機二架、即自新義州飛行場出發、從事搜查因海水過深終未發見、二偵察機、於二十七日午前九時二十分、飛返新義州飛行場據談至現在止、因與遭難之淸水機、無何等連絡、故於搜查上頗感困難、且確認淸水機遭難爲必定之事、但救出已屬絕望復又出動繼續飛向海上空中双方澈底搜查云

接到淸水機遭難凶報之日本航空會社、安邊運航課長、親自駕乘飛機抵新義州降車後、與在飛行場之各方面慰問客叙談人人面現哀容云

祝融稅駕當鋪

損失達五千元之鉅 原因係由揮發油引火成災

四月二十七日下午二時許、大連市富久町六十一番地、實增源當鋪劉逢源處、因櫃夥周德廷、誤將揮發油瓶打碎、又用燈火去照、致起火災、不但周櫃夥被火燒傷、而火勢因風狂吹、此及報告消防署馳至撲救、已成了燎原之勢、當經消防署人員死力撲救、始得在下午三時以後、將火撲熄、全部損失約五千餘元、該房屋之貨物有四千元之保險云

ヴァイオリン(提琴) マンドリン(洋琴) 教授(生徒募集) 大連市紀伊町二一(電二一七六一二番) 迎神狹野子

擴充新規事業 陣容重加更新

張洪五任經理堪稱適材 宏濟善堂今後更當猛進

國人之唯一慈善機關、及財團法人大連宏濟善堂、設立以來二十餘年、歷來對於慈善事業之施設、不遺餘力、此亦實爲大連國人貧困者的一福音堂、比及民十六改吏以來、一切事務及諸般施設均大加刷新、總理張本政氏協理劉仙洲邵愼亭二氏、以及理事監事、評議員、各位的監督指導、而直接擔當事務之會計兼庶務課長方星坡君、並囑託張洪五君等對於善堂事務、依最新的處務規程、努力的刷新、因之善堂的業務、更爲十分的進展、依昭和十年度的豫算其總額增加一萬七千六百五十一元收入的增加已有着落、而對於事業方面即如賑販費中、增加四千元、施療費方面增加五千餘元、事業之擴張、前途實可期待、則大連國人窮黎的福音堂大加擴充、則受惠的窮信徒、亦愈可有所仰賴了、玆爲重要事務、特於二十六日下午三時招開評議員會、出席之人員爲總理、張本政(主席)協理邵愼亭、劉仙洲、理事、曲子源、麗義堂、安慈民劉逢原、監事、麗陸堂、周子揚、評議員、黃信之安仲常、李瑞亭、邵乾一囑託、張洪五等對於全部議案、作如左之結論而於下午五時散會

△日新街建築費借款、決由銀行低利借款

△關於任用經理一事、由全體評議員、對於作事老練而熟手的張洪五囑託、公推爲經理

△關於辭任榮轉於大連市商會書記長方星坡之退職慰勞金、決從優給與之

於此則宏濟善堂的職員陣容爲之一新、今後對於新事業當於經理張洪五君實任後、更當發揮其敏腕、必有一番新的貢獻

△新陣容如下

經理 張洪五、庶務兼會計主任 劉心如 文牘主任 劉子振 用度主任 譚子明 賑恤主任 馬盛東 書記 李新年 病院部 病院長、王鬥菴 外科主任、于少海

視察在滿海軍 小林侍從武官

爲視察在滿日海軍部隊之實況、日皇特欽派侍從武官海軍中佐小林謙五氏渡滿、該武官豫定於五月五日來連赴旅順視察要港部及第十五驅逐隊、先行視察、同夜在水交社宿、六日午前乘自動車再來連視察大連後即行北上云

栗橋大佐來連

陸軍省建築課員、栗橋保正大佐、爲視察在滿陸軍兵營之建築狀況、帶同佐藤之等主計正、乘二十六日入港之烏拉爾丸來連

廣告

竊以國有六職工居一爲歛皮攻木雕玉鑠金設色刮摩文采鏤古之所謂良工今之所謂美術也敝號遠師古意近法西洋新設印刷製本諸部不吝重資購置新式電機數台並由申江聘來畫師機師多名製版異常精巧對於五彩精印活版套印無美不備敝號營業目的希圖久遠發達提倡商業不課無味之微利業雖初創功期必成精益求精備所當備冀使訂作者至期不悞價買製品則逾額從廉出品精良絕非類比恐未週知謹此廣告幸蒙惠顧是所至禱

營業科目
電機石鉛印刷
五彩美術精印
精印信封信箋
各種名片製本
承印大宗印刷

大連西崗秦公街四十四番地 信隆號謹啓 電話(三)一四七一番

大連 大仁堂

本堂分設連市以來一爲濟世活人二爲提倡營業精選經驗有效之丸散膏丹數百種純用珍貴藥品配製而成目錄造册函索即寄批發零售一律從廉

初一 十五 減價二成

西崗福德街二番

新到春季洋服材料大犧牲

定做每套正價	現賣價
四十五圓	三十八圓
四十圓	三十三圓
三十五圓	二十八圓

欲購從速勿失良機

會源洋服店 大連市內監部通百五番地 電話(二)七〇九三番

買綢緞、做新衣 請到洪來盛去 因爲價廉工精 品類繁多 保君滿意的? 電話(二)五二六八番

大連商業講習所

補欠招生 大連敷島町基督教青年會館

入學資格 公學堂高等科出身者 若干名募集

申込期日 四月二十九日 補欠入學試驗 四月三十日自午前九時 規則書送呈

大連齋記號 調帶五金五井 電話三一五〇二番

聲明櫃夥出號

啓者敝號前之賬房櫃夥張文軒者近因發現黑幕致碍營業發展趁議整頓之際該者自覺賬目乖錯無法交代於三月初六日暗自潛逃不知去向任敝號外交陳子卿者亦於月之二十日交代清楚脫離出號敝號重添資本照常經營嗣後該二人在外無論發現借貸以及其他事件敝號決不負責恐未週知特此登報聲明

大連寺兒溝 順興樓主人啓

拍賣汽船廣告

玆有汽船一艘原名鳳祥順今因原業主不欲經營情願減價出讓如欲購者請至中央旅館樓上一百三十號接洽可也

鳳祥順船東謹啓

經濟

海外大條依然續飛騰 鈔票落潮尚未已

滙兌美中猛昇美日縮標金奔跌 特產市場各品齊暴漲

大條 據本報二十一日上海專電、海外大條銀市況、倫敦期現、仍步々續騰、紐約孟買、亦益趨猛漲、査倫敦期現俱較二十六日、又繼高一兩八分三、即期貨騰爲三十六辨士八分三、現貨亦騰爲三十六辨士四分一、紐約漲高四兩、爲八十一仙、孟買由八十盧布提至八十三盧布、較二十六日昇二兩十六分十三

滙兌 海外滙兌市情、美英仍落、美日亦忽續落、美中續高、美英較廿六日落一仙二分一、爲四弗八十一仙二分一、美日爲二十八弗四分二、美中由四十弗五十仙、繼至四十一弗五十八仙、英美爲四弗八十一仙二分一、英日爲一先令二辨士六十四分十一、英中爲一先令十辨士、英法爲七十二法郎七十八生丁、又美國二大會社之股票較廿六日一落一昇、即鐵鑛股票爲三十二弗四分三、安那貢達股票爲十三弗四分三云

標金 上海二十七日電、銀塊再飛躍、標金步々落虛、朝來開盤後、情益奔跌、計小價較昨日落下二十餘元、此時電傳美國財務省聲明、今日不提高買銀價極格云、市風爲之一變一漲十元、旋後有再接再厲銀行袖手、只有市價突飛猛進而已

錢鈔 大連錢鈔市場、二十七日前場開行、鈔票於海銀塊益趨漲、則市情返愈趨下跌、査現市開價爲一百卅五圓二角、大價爲一百卅五圓三角五分、安十五萬圓、期市開價爲一百卅五圓、大價爲一百卅五圓一角五分、安二百廿一萬圓、再金票兌小洋、爲一八六二〇、鈔票兌小洋、爲一一六四〇、大洋兌鈔票、爲一四一〇〇
又鈔票二十七日後場、仍以匯申之昂騰、與海外材料高、有失去歸趨之狀態、情愈欠佳、査現市開價爲一百卅四圓九角五分、大價爲一百卅五圓五分、安十五萬圓、遠期開價爲一百卅四圓七角五分、安一百卅萬圓、再金票兌小洋、爲八六五〇、鈔票兌小洋、爲一一六〇一、大洋兌鈔票、爲一四〇〇〇云

特產 大連特產市場、二十七日開行、大豆市情、以歐洲市況佳良、則日商及外商、乃乘時進買而暴漲、豆餅亦以日商作存而呈强調、豆油以華商帮進買而昂騰、高粱亦一路而上昇

精神的援助外更望 予具體的援助

宋子文特懇請外銀 銀塊或將繼續昂騰

上海電、宋子文於二十三日以就任中國銀行理事長、而開披露宴、招請外國銀行組合員、席間懇請除以精神的援助外、並再請以具體的援助云
華府電、紐約銀塊行市於二十六日忽提至八十一仙、實爲一九二〇年十一月以來的高價之昂騰、是以政府有決行提加第三次購買價格之慫慂、對此據傳羅大總統日下正與毛金濤財務長官協議中、惟果眞爲協議銀問題否、未可知、其結果如何雖不明、據觀在本日中、或可公表云

國府立於岐路 對美銀政策

求美緩和未必能行 採用他策未必有效

上海電、因美國政府依然繼續提高銀買收價格、而國民政府、覺感及極端的打擊、故命駐美公使施肇基氏、對美政府要求緩和銀買收政策、然上海財界以美政府之銀政策之緩和與斷行變更如否、有表明事非可期之見解、日下亦唯在求外國銀行繼續爲之援助而已、然此援助果能持續至何時、亦誠爲疑問、國民政府當於此際、亦唯有計奮國貨愛用、及國稅改訂而求貿易之進展、或提加平衡稅禁止銀輸出、或貶低平貨、斷行經濟膨脹政策之一途外無他法、但政府之廻避銀政策、維持健全通貨果採用經濟膨脹政策、如否實爲國府之重大的岐路云

上海現存銀數 三億三千餘萬

外商銀行僅五千萬元 市面情形已極呈平穩

上海電、中央銀行經濟研究室發表、上週末滬市存銀共三億三千八百六十二萬六千元、內華商銀行佔二億八千八百二十七萬、較前週增一百四十七萬零九千元、內中央銀行一億零三百七十九萬九千元、中國銀行七千一百二十一萬五千元、交通銀行四千五百零六萬六千元、鹽業、金城、中南、大陸四行二千零九十七萬一千元、各錢莊三千九百四十六萬一千元、外商銀行共五千零三十五萬六千元、較前週減六千元、內花旗一百二十四萬二千元、滙豐九百八十五萬二千元、麥加利五百二十五萬一千元、華比銀行三百十三萬一千元、其餘均僅百萬左右、又二十二日止、各華商銀行又上海電、金融界息永興發鈔額總計三億五千七百八十七萬零一百四十二元現金準備爲二億三千一百九十一萬三千六百四十三元達六成半同泰兩滙劃莊於廢曆去年底已傳不穩、故現不免停業、至於各銀行方面、頗見穩定、滬商界決可安穩、中央中國交通三行、續辦拆放、無非爲安全市面起見、在今日亦無十分必要云

天氣亢旱米價騰

隆化訊、本縣在去年冬季、雪量即異常稀少、自入春以來、迄未一雨、更形亢旱、而小米每斗、去年不過九角、近因天候關係、每斗竟飛至國幣一元七角、相差一半、現在即如是暴漲、若待至六七月間、青黃不接之時、將無底止、懇請當局、速想對策、以維民食云

輸入麵壓倒地產麵 懸念已全解消

因地產麵行市低落 輸入麵銷售竟停頓

哈爾濱訊、於北鐵接收後、京濱線之運費減低、輸入麥粉之北行者著爲增加、而澳洲粉、日本粉之成約者二萬袋中、有六千袋既已輸入哈爾濱、因此當地製粉業者、大感脅威、然三月中之入貨數量、經由拉濱線之澳洲粉約有二千七百袋、四月輸入者、經由京濱線之日本粉約有二千三百袋、右項因有新京之存庫品之移入、而其品質、均爲當地製粉之三等品與四等品之中國程度的麥粉最近爲當地製粉低落、而價高之澳洲粉、今尙擁有一千七百袋之殘額、又日本粉一千袋、亦未賣已在待機之狀態前途頗抱悲觀、然因此於哈爾濱恐輸入粉壓倒當製粉之懸念、有已完全解消之模樣云

松原鮮銀副裁 視察滿洲金融

京城訊、松原鮮銀副總裁、二十七日自京城發、五月四日到大連應滿鐵之招聘、視察滿洲國內金融事情

貨幣發行週額表

滿洲國中央銀行、自康德貳年四月十四日、至四月二十日、貨幣發行額、一五三、八三七、二一四圓五三、紙幣、一三三、五五八、〇七〇圓二五、準備、六二、〇一六、八九二圓八五、保證七〇、八四一、一七七圓四〇、鑄幣、二〇、二七九、一四四圓二八

農民爭行購買 矮苗高粮種

自滿洲建立以來、鐵路兩旁五百米突內、不准播種高田、已經縣署三令五申諄々告誡、但連年禁種、民覺其困、不料各粮棧覺由遠區運到矮苗高粮種、該禾苗雖矮、而穗甚大、禁種高田之地、種之甚宜、故境內農民雲集本市、爭買矮苗高粱種、大有供不敷求之象云

商情

本埠特產 (二十七日前場)

▲大豆 (百斤鈔票價)

	開盤	收盤
袋	四、九〇	四、九八
四月	四、八六	四、九四
五月	四、九六	五、〇三
六月	五、〇七	五、一一
七月	五、一六	五、一七
八月	五、一〇	五、二四

▲豆餅 (一片鈔票價)

	開盤	收盤
現貨	一、五一〇	一、五二〇
四月	一、五一五	一、五二五
五月	一、五二〇	一、五三〇
六月	—	—
七月	—	—

▲豆油 (一箱鈔票價)

	開盤	收盤
現貨	—	—
四月	四、四〇	四、五五
五月	四、五〇	四、七〇
六月	四、五〇	四、八五
七月	—	—
八月	—	—

▲高粮 (百斤鈔票價)

	開盤	收盤
現貨	四、〇〇	四、〇〇
四月	三、八五	三、九九
五月	四、一〇	四、一〇
六月	四、一七	四、一七
七月	四、三三	四、三三
八月	四、三五	四、三六

本埠特產 (二十七日後場)

▲大豆 (百斤鈔票價)

	開盤	收盤
袋	四、九八	四、九九
五月	五、〇四	五、〇三
六月	五、一一	五、一二
七月	五、一九	五、一八
八月	五、二五	五、二四

▲豆餅 (一片鈔票價)

	開盤	收盤
現貨	一、五三〇	一、五三五
四月	一、五二五	一、五三〇
五月	—	—
六月	—	—
七月	—	—
八月	—	—

▲豆油 (一箱鈔票價)

	開盤	收盤
現貨	四、五〇	四、五〇
四月	四、六〇	四、六〇
五月	—	—
六月	—	—
七月	—	—
八月	—	—

▲高粮 (百斤鈔票價)

	開盤	收盤
現貨	—	—
五月	—	—
六月	四、一九	四、一八
七月	—	—
八月	四、二六	四、二七

本埠錢鈔 (二十七日前場)

▲大連鈔票

現貨	一三五、二〇	一三四、九五
高	一三五、三五	一三四、五〇
成交額		一五萬
近期		
成交額		
遠期	一三五、〇〇	一三四、七〇
高	一三五、一五	一三四、六〇
成交額		二二一萬

	鈔兌金	鈔兌洋	金兌洋
十時	一三四、七〇	一一三七〇	八六五
十一時	一三四、八〇	一一三〇〇	八六六五
十二時	一三五、〇〇	一一四六〇	八六三〇

大連鈔票 (二十七日後場)

現貨	一三四、九五	一三四、九〇
高	一三五、〇五	一三五、〇〇
成交額		一五萬
近期		
成交額		
遠期	一三四、八〇	一三四、七〇
高	一三四、七五	一三四、六五
成交額		一三六萬

	鈔兌金	鈔兌洋	金兌洋
二時	一三四、五〇	一一六一〇	八六四〇
三時	一三四、九〇	一一六一〇	八六五〇

電報滙兌 (二十七日)

倫敦銀塊	三六辨士十四分一
同期市	三六辨士十八分三
紐約銀塊	八一仙〇〇分〇
孟買銀塊	八三盧比〇〇分〇
美英滙兌	四八一仙二分一
美日滙兌	二八弗四二
美中滙兌	四一弗五〇
英日滙兌	一志二片六四分一
英中滙兌	一志一〇片〇分〇
英美滙兌	四八一仙二分一
英法滙兌	七二法郎七八
美鐵鑛股票	三二弗四分三
安那貢達股票	一三弗四分三

▲美棉

現貨	一二仙二五
五月	一一仙八五
七月	一一仙八一
十月	一一仙四九
十二月	一一仙五六
一月	一一仙五三
三月	一一仙六七

▲印度棉花

哥奔爾	二四三盧比
三卑布	二一三盧比
奧姆拉	一四二盧比

商品市場 (二十七日前場)

▲匯豐掛牌 (二十七日)

東匯	一六四元〇角
英匯	一先令八辨士五〇〇
美匯	四一弗二五〇〇

▲上海標金

開盤	七四九元五角
最高盤	七六九元五角
最低盤	七四一元五角
收盤	七六七元〇角

▲上海滙兌

	賣	買
東	一四五元七五〇	一四四元三五〇
英	一先令八辨士十三七五	一先令八辨士十四三七五
美	四一弗〇〇〇	四一弗二五

▲神戶日美

	賣	買
開盤	二八弗十六分五	二八弗二分一
收盤	—弗—分	—弗—分

▲神戶日英

	賣	買
開盤	一志二片八分一	一志二片十六分三

▲大阪三品 (綿絲布一捆金票價)

限	前場開盤	後場收盤
四月	—	—
五月	二〇六、二〇	二〇五、九〇
六月	二〇七、〇〇	二〇六、五〇
七月	二〇八、七〇	二〇八、五〇
八月	二〇九、〇〇	二〇九、九〇
九月	二〇九、〇〇	二〇九、九〇
十月	二〇八、六〇	二〇八、七〇

▲大阪棉花

	現貨	定期
開盤	六五、〇五	六三、九〇
收盤	六五、一〇	六三、九〇

▲大阪人絹

	開盤	收盤
四月	—	—
五月	六二、四〇	六二、九〇
六月	六三、〇〇	六三、一〇
七月	六三、〇〇	六三、二〇
八月	六三、一〇	六三、四〇

▲東京人絹

	開盤	收盤
四月	—	—
五月	六二、七〇	六二、七〇
六月	六三、二〇	六三、二〇
七月	六三、二〇	六三、二〇
八月	六三、二〇	六三、二〇

▲福井人絹

	開盤	收盤
四月	—	—
五月	六二、〇〇	—
六月	六二、四〇	—
七月	六二、五〇	—
八月	六二、五〇	—

▲期米 (一石)

	開盤 現	開盤 中	開盤 期	收盤 現	收盤 中	收盤 期
大阪期米	二九、七七	二九、九六	三〇、〇一	二九、七一	二九、九六	三〇、〇八
東京期米	二九、七〇	三〇、〇五	三〇、一二	二九、八一	三〇、一九	三〇、二七
仁川期米	二七、一三	二七、四〇	二七、五九	二七、二五	二七、四七	二七、六八

▲神戶豆餅

	開盤	收盤
四月	—	—
五月	四、六一	—
六月	四、六四	—

商品市場 (二十七日後場)

▲大阪三品 (綿絲布一捆金票價) 前場開盤 後場收盤

限		
四月至十月	—	—

▲大阪棉花

	開盤	收盤
現貨	六五、〇五	六五、〇〇
定期	六三、九〇	六三、九〇

▲期米 (一石)

	開盤 現	開盤 中	開盤 期	收盤 現	收盤 中	收盤 期
大阪期米	三〇、〇〇	三〇、〇〇	—	三〇、〇九	三〇、〇〇	—
東京期米	三〇、〇二	三〇、〇九	—	三〇、一二	三〇、二〇	—
仁川期米	二七、	—	—	二七、六八	—	—

▲橫濱生絲 (二十七日) 前一節 前二節

	前一節	前二節
開盤 現	二七、	六八
收盤 現	二七、	六八

▲印度麻袋

限		
四月	六〇七〇〇	六一〇〇〇
五月	六〇六〇〇	六一三〇〇
六月	六〇〇〇〇	六一三〇〇
七月	六〇八〇〇	六二〇〇〇
八月	六二〇〇〇	六一四〇〇
九月	六一三〇〇	六一六〇〇

鐵筋直積	二三留比四分三
青筋直積	三六留比八分三
爲替相場	六六留比四分一

▲大連股票

七月		
八月		
五品	一九、九〇	一九、九〇
同短期	一九、七〇	一九、七〇
五品新期	二四、四〇	
豆新期	三三、五〇	
錢鈔期	一五三、〇〇	一五三、〇〇
東新期	一四四、二〇	一四三、〇〇
高產	一〇〇、六〇	一〇〇、六〇
日新	一二七、七〇	

北地行市 (二十七日前場)

▲奉天奉票兌金票 現貨	—	—
▲奉天鈔票兌國幣 現貨	一三三、三〇	一三三、三〇
期	一三三、〇〇	一三三、一〇
▲奉天國幣兌金票 現貨	一三三、一〇	一三三、〇〇
▲奉天金票兌國幣 貨	一〇九、九〇	一〇九、九〇
▲哈爾濱大豆 (一甫特國幣價) 現貨	一、七三五	一、八二五
五月	一、一七五	一、一九〇
六月	一、二七五	一、三三〇
▲哈爾濱小麥 (一甫特國幣價) 現貨	一、五七五	一、五七〇〇
五月	一、五六〇〇	一、五八〇〇
▲公主嶺國幣對金票 貨	一〇九、五〇	
▲新京國幣兌金	一〇九、三〇	
▲安東國幣兌金票	一〇九、八〇	

北地行市 (二十七日後場)

▲哈爾濱國幣兌金票 期	九〇、四〇	九〇、二〇
▲開原國幣兌金票	九、五五	九、五〇
▲新京國幣兌金票	一〇九、八五	
▲公主嶺國幣兌金票	一〇九、八五	
▲安東國幣兌金票	一一〇、一〇	
▲台匯	一一〇、〇〇	一一〇、〇〇
▲新京大豆	一、五九七五	一、五九〇〇
四月	四、四四〇	四、四〇〇
五月	四、五〇〇	四、五〇〇
六月	四、五六〇	四、五六〇
▲新京高粮 四月	三、六一	三、五五
五月	三、六一	三、六〇

大連西崗 同樂舞臺 電話三一九八七
重金禮聘 北平永春社 全體藝員 青年英俊獨樹一幟文武老生淨紅生淨泰斗
李萬春
張永良 劉永慶 劉斌升 高斌峰 筱奎官 頭等坤伶吳琴 超等藝員周慧 毛慶來 李德春 于斌安 邱久春 劉濬清
陰曆三月廿六日(星期日)早晚準演
個人獨演連台神話義俠宋代歷史(白天)傑作
個人獨有三國歷史(夜戲)文武唯一偉大傑作
五鼠鬧開封
鄧士載偷渡陰平
簡目 華莉村 御猫三封 魚害金吃 改名籌蟬 陰山鎖探 官盜三判 陷空島寶
死猫日 衛權報信 鄧鍾開智 黃皓惑主 定計出師 張翼借兵 儉邀陰平 烈婦殉國 馬邈獻圖 三進諸葛 恩施綿竹 進定退計 木像攻敵 二次退城 魏師攻積 修書勸降 大營失陷 蜀魏慶戰 父子盡忠

止嗽神
咳嗽痰喘不分新陳立刻断根
感冒咳嗽 時令咳嗽 肺病咳嗽 百日咳嗽 哮喘咳嗽 癆病咳嗽 常年咳嗽 一切咳嗽 百發百中 立刻断根 各大藥房出售 每包大洋三角
大連德記全棧大藥房發行

廣告
四季輪次時令循還 布疋綢緞皮棉單袷 呢絨雜貨服料俱全 批發零售價格從廉 遂意參觀歡迎主顧
大連市浪速町五十番 協茂東綢緞莊謹啓 電話(二)五〇四七番
大連市奧町五十四番 協茂盛綢緞莊謹啓 電話(二)四六三一番

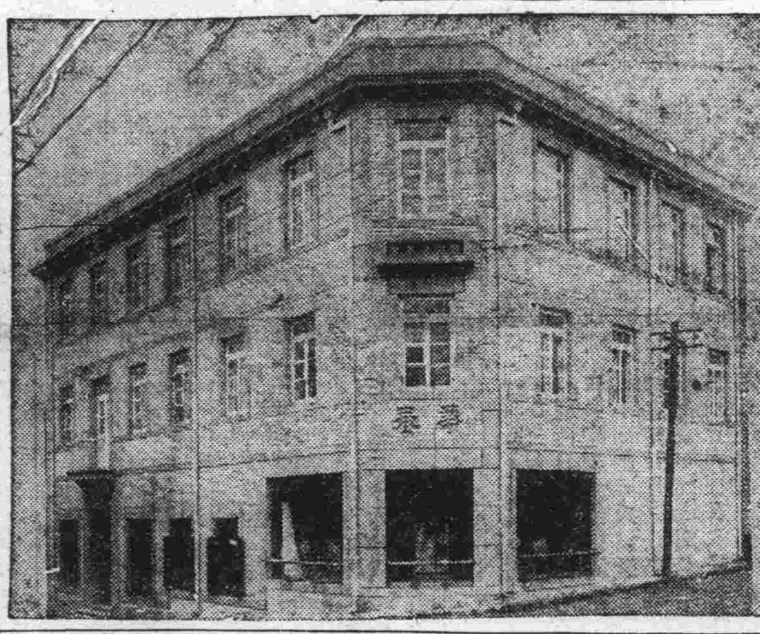

本號專門照像各界贊許已屆念有八載茲爲精益求精敝館主特赴東京徹底研究照像藝術業就回國並履各大商埠採辦應時器具佈景以助出品之奧妙至于樓房之寬濶佈置之完全添備華服西服化粧服等又其次也光顧諸君盍興乎來
華春照像館啓
本館 大連市平和街六番地 電話(三)二六七二番
支店 金州城內天神廟街 電話一六六番

產婆 山田靜子 在北京二十五年 通曉華語 大連聖德街二ノ三 電話三一一〇

岐山醫院 醫師楊鳳鳴
本院 小崗子平順街 電話三一六一五七
病室 富久町 電話三一一〇八

急募生徒
設備完善學費因爲開校一週年紀念的緣故今回入學的制限本科三個月卒業特別大割引以優待之
南滿自動車講習所
大連市橋立町交通汽車行西邊便是

感謝 奉天大西門外 振華醫院戒煙神速
敝人身體孱弱精氣虧乏之故於無可奈何中每吸鴉片少許爲之一時快慰時久愈弱而癮已成痛苦倍甚實無人生樂趣經友介紹於振華醫院該院長以成春妙手掃除多年蛇蝎苦累癮病霍然而愈毫無痛苦飲食倍增身體日壯敝人無以爲謝特鳴報端以表謝忱
鳴謝人 奉天十間房孟卓生

中央旅館十大特色
一壯嚴 二富麗 三房間 四衛生 五沐浴 六飯菜 七經濟 八優待 九使役 十送迎
地址 大連熱鬧街市之中心點 連鎖商店傍榮町二番地 前臨電氣花園美不勝收 背景大連海灣帆檣林立 長電報掛號二八五八 電話二二九四六
大連 中央旅館 大連市榮町二番地 長電話二二九四六番

高級新車 無線電收音機
大安汽車行
電話 (三)二二四番 (三)三三四四番 (三)三二〇六番

廣告
本工場專造各種玻璃器具料缸大小瓶類坐掛罩燈一概俱全零售批發定期不悞倘蒙惠顧不勝歡迎
地址 大連市榮町二番地 (即西崗東關街鐵道北)
南滿洲硝子會社 電話(三)一七四〇